

Psychiatrická péče 2009

Z D R A V O T N I C K Á S T A T I S T I K A

Vydává Ústav zdravotnických informací a statistiky ČR
Praha 2, Palackého nám. 4

www.uzis.cz

Psychiatrická péče

Řada: Zdravotnická statistika

K dispozici jsou publikace s daty od roku 1959.

Zdrojem informací pro publikaci jsou výkazy o síti a lůžkovém fondu psychiatrických zařízení, výkaz o ambulantní péči v psychiatrickém oboru a údaje z Národního registru hospitalizovaných. V tabulkách je prezentována činnost ambulantních psychiatrických zařízení podle krajů.

Psychiatric care

Series: Health Statistics

Publications are available with data since 1959.

The sources of information in this publication are report forms on the network and bed funds of psychiatric institutions, reports on out-patient care in branch of psychiatry and data from the National Registry of Hospitalized Patients. Tables present indicators of activity of out-patient psychiatric establishments by regions.

© ÚZIS ČR, 2010

© Translation ÚZIS ČR

ISSN: 1210-8588

ISBN: 978-80-7280-903-5

Obsah:

	strana
Úvod	11
Psychiatrická péče v České republice v roce 2009.....	13
Přehled skupin psychiatrických diagnóz MKN-10	28
Seznam lůžkových psychiatrických oddělení a pracovišť v nemocnicích	29
Seznam psychiatrických léčeben v ČR.....	30
Okresy České republiky	32

Grafická část:

1. Psychiatrické léčebny pro děti a dospělé.....	33
2. Psychiatrická oddělení nemocnic	33
3. Vývoj počtu propuštěných a zemřelých v psychiatrických lůžkových zařízeních, nejčastější příčiny hospitalizace, na 100 000 obyvatel.....	34
4. Vývoj počtu léčených pacientů v ambulantních psychiatrických zařízeních na schizofrenie a neurotické poruchy	35
5. Vývoj počtu léčených pacientů v ambulantních psychiatrických zařízeních na poruchy vyvolané alkoholem a ostatními psychoaktivními látkami.....	35
6. Počet hospitalizací v lůžkových psychiatrických zařízeních podle kraje bydliště na 100 000 obyvatel	36
7. Počet léčených pacientů v ambulantních psychiatrických zařízeních podle kraje zařízení na 100 000 obyvatel.....	36
8. Struktura hospitalizací v psychiatrických léčebnách podle skupin psychiatrických diagnóz.....	37
9. Struktura hospitalizací na psychiatrických odděleních nemocnic podle skupin psychiatrických diagnóz.....	37
10. Struktura léčených pacientů v ambulantních psychiatrických zařízeních podle skupin psychiatrických diagnóz	38
11. Počet hospitalizací ve všech zdravotnických lůžkových zařízeních se základní diagnózou F00–F99	38
12. Věková struktura pacientů „živé kartotéky“ zneužívajících alkohol nebo ostatní psychoaktivní látky (bez tabáku).....	39
13. Věková struktura hospitalizací pro poruchy způsobené alkoholem nebo ostatními psychoaktivními látky (bez tabáku)	39

14.	Počet pacientů „živé kartotéky“ zneužívajících alkohol podle kraje sídla zdravotnického zařízení na 10 000 obyvatel.....	40
15.	Počet pacientů „živé kartotéky“ zneužívajících ostatní psychoaktivní látky (bez tabáku) podle kraje sídla zdravotnického zařízení na 10 000 obyvatel	40
16.	Počet hospitalizací pro poruchy způsobené alkoholem podle kraje bydliště na 100 000 obyvatel	41
17.	Počet hospitalizací pro poruchy způsobené ostatními psychoaktivními látkami (bez tabáku) podle kraje bydliště na 100 000 obyvatel.....	41

Tabulková část:

1.1	Vývoj sítě psychiatrických lůžkových zařízení	42
1.2	Vývoj sítě ambulantních psychiatrických zařízení.....	44
1.3	Počet ordinací podle počtu léčených uživatelů alkoholu.....	45
1.4	Počet ordinací podle počtu léčených uživatelů ostatních psychoaktivních látek	45
2.1	Odborní pracovníci v psychiatrických léčebnách	46
2.2	Odborní pracovníci v ambulantních zdravotnických zařízeních	46
3.1	Počet léčených pacientů podle vybraných diagnóz, pohlaví a věkových skupin a počet nově zjištěných onemocnění podle vybraných diagnóz v ambulantních psychiatrických zařízeních	47
3.2	Činnost ambulantních psychiatrických zařízení v krajích podle pohlaví a věkových skupin	48
3.3	Činnost ambulantních psychiatrických zařízení v krajích podle skupin psychiatrických diagnóz	50
4.1	Vývoj počtu propuštěných a zemřelých v psychiatrických lůžkových zařízeních	52
4.2	Vývoj počtu propuštěných a zemřelých v psychiatrických lůžkových zařízeních podle skupin psychiatrických diagnóz a pohlaví.....	53
4.3	Počet lůžek a hospitalizovaných pacientů v psychiatrických léčebnách podle krajů.....	56
	Počet propuštěných a zemřelých v psychiatrických lůžkových zařízeních:	
4.4	- podle věkových skupin a pohlaví	58
4.5	- podle skupin psychiatrických diagnóz a pohlaví	59
4.6	- podle skupin psychiatrických diagnóz, věkových skupin a pohlaví	60
4.7	- podle skupin psychiatrických diagnóz, délky pobytu a pohlaví	64

4.8	- podle skupin psychiatrických diagnóz, důvodu přijetí a pohlaví	66
4.9	- podle skupin psychiatrických diagnóz, pořadí přijetí, pohlaví a průměrného věku	68
4.10	- podle délky pobytu a pohlaví	70
4.11	- podle kraje bydliště a pohlaví.....	71
Počet propuštěných z psychiatrických lůžkových zařízení:		
4.12	- podle skupin psychiatrických diagnóz, potřeby další péče po propuštění a pohlaví	72
Počet zemřelých v psychiatrických lůžkových zařízeních:		
4.13	- podle věkových skupin a pohlaví.....	75
4.14	- podle délky pobytu a pohlaví	76
4.15	- podle skupin psychiatrických diagnóz a pohlaví	76
Počet propuštěných a zemřelých v psychiatrických lůžkových zařízeních ve věku 15 let a starších:		
4.16	- podle kraje bydliště a pohlaví	77
4.17	- podle kraje bydliště, skupin psychiatrických diagnóz a pohlaví	78
4.18	- podle kraje bydliště, skupin psychiatrických diagnóz a pohlaví na 100 000 obyvatel.....	81
4.19	- podle rodinného stavu, věkových skupin a pohlaví	83
4.20	- podle rodinného stavu, skupin psychiatrických diagnóz a pohlaví.....	85
Počet propuštěných a zemřelých v psychiatrických lůžkových zařízeních ve věku 0–14 let:		
4.21	- podle kraje bydliště a pohlaví	87
4.22	- podle skupin psychiatrických diagnóz a délky pobytu	88
4.23	- podle kraje bydliště, skupin psychiatrických diagnóz a pohlaví	89
4.24	- podle kraje bydliště, skupin psychiatrických diagnóz a pohlaví na 100 000 obyvatel	92
5.	Přehled propuštěných a zemřelých ze všech zdravotnických lůžkových zařízení na diagnózy F00–F99 (kap. V. MKN-10) podle pohlaví	95
Pacienti užívající psychoaktivní látky evidovaní v ambulancích psychiatrických zařízeních:		
6.1	- podle jednotlivých psychoaktivních látek a věkových skupin.....	96
6.2	- podle jednotlivých psychoaktivních látek a sídla zdravotnictví	98
6.3	- podle způsobu aplikace a komplikací	100

6.4	Substituční léčba podle věkových skupin a pohlaví	101
6.5	Substituční léčba podle kraje bydliště a pohlaví	101
6.6	Vývoj počtu propuštěných a zemřelých v psychiatrických lůžkových zařízeních hospitalizovaných na poruchy vyvolané alkoholem	102
6.7	Vývoj počtu propuštěných a zemřelých v psychiatrických lůžkových zařízeních hospitalizovaných na poruchy vyvolané ostatními psychoaktivními látkami.....	103
6.8.1	Počet propuštěných a zemřelých na psychiatrických odděleních nemocnic podle základních diagnóz F10–F19 a kraje bydliště	104
6.8.2	Počet propuštěných a zemřelých v psychiatrických léčebnách pro dospělé podle základních diagnóz F10–F19 a kraje bydliště	105
6.8.3	Počet propuštěných a zemřelých v psychiatrických léčebnách pro děti podle základních diagnóz F10–F19 a kraje bydliště	106
6.8.4	Počet propuštěných a zemřelých v psychiatrických lůžkových zařízeních podle základních diagnóz F10–F19 a kraje bydliště	107
6.9	Počet propuštěných a zemřelých v psychiatrických lůžkových zařízeních podle základních diagnóz F10–F19, věkových skupin a pohlaví	108
6.10	Počet propuštěných a zemřelých s vedlejší diagnózou F10–F19	112
7.1	Počet invalidních částečných důchodů podle pohlaví, věkových skupin a skupin psychiatrických diagnóz	113
7.2	Počet invalidních důchodů podle pohlaví, věkových skupin a skupin psychiatrických diagnóz.....	114
8.	Základní ukazatelé pracovní neschopnosti podle skupin psychiatrických diagnóz a pohlaví	115
9.1	Počet dětských pacientů ve stacionářích s mentálním postižením podle věkových skupin.....	116
9.2	Počet pacientů ve stacionářích s psychiatrickým postižením podle věkových skupin	116
9.3	Počet pacientů v krizových centrech a psychoterapeutických stacionářích podle vybraných psychiatrických diagnóz, pohlaví a věkových skupin	116
	Seznam termínů užitých v publikaci a jejich anglický překlad.....	117
	Značky v tabulkách	120
	Seznam zkratk názvů krajů a okresů	121

Contents:

	page
Introduction.....	11
Psychiatric care in the Czech Republic in 2009.....	13
List of groups of ICD-10 psychiatric diagnoses.....	28
List of in-patient psychiatric departments of the hospital	29
List of psychiatric establishments	30
Districts of the Czech Republic.....	32

Charts:

1. Psychiatric institutes for children and adults.....	33
2. Psychiatric bed departments of hospitals	33
3. Trend of the number of discharges and deceases in in-patient psychiatric establishments, most frequent causes of hospitalization, per 100 000 inhabitants	34
4. Trend of number of first examinations in year for schizophrenia and neurotic disorders in out-patient psychiatric establishments.....	35
5. Trend of number of first examinations in year for mental and behavioral disorders due to use of alcohol and other psychoactive substances in out-patient psychiatric.....	35
6. Hospitalized persons in in-patient psychiatric establishments by district of residence per 100 000 inhabitants	36
7. Number of first examinations in year in out-patient psychiatric establishments by district of establishment per 100 000 inhabitants	36
8. Structure of hospitalized persons in psychiatric institutes by groups of psychiatric diagnoses.....	37
9. Structure of hospitalized persons in psychiatric departments of hospitals by groups of psychiatric diagnoses.....	37
10. Structure of first examinations in out-patient psychiatric establishments by groups of psychiatric diagnoses.....	38
11. Survey of persons hospitalized for diagnoses F00–F99 in all in-patient establishments.....	38
12. Age structure of patients in „live registry“ abusing alcohol or other psychoactive substances (except tobacco)	39
13. Age structure of hospitalization of patients in treatment abusing alcohol or other psychoactive substances (except tobacco).....	39

14.	Number of patients in „live registry“ abusing alcohol by region of residence health care facilities per 10 000 inhabitants	40
15.	Number of patients in „live registry“ abusing other psychoactive substances (except tobacco) by region of residence health care facilities per 10 000 inhabitants	40
16.	Number of hospitalization of patients abusing alcohol by region of residence per 100 000 inhabitants.....	41
17.	Number of hospitalization of patients abusing other psychoactive substances (except tobacco) by region of residence per 100 000 inhabitants	41

Tables:

1.1	Trends in network of in-patient psychiatric establishments.....	42
1.2	Trends in network of out-patient psychiatric establishments.....	44
1.3	Number of physician's offices by number of treated alcohol users	45
1.4	Number of physician's offices by number of treated other psychoactive substances users.....	45
2.1	Qualified health personnel in psychiatric institutes	46
2.2	Qualified health personnel in establishments of out-patient care.....	46
3.1	Number of first treatments in out-patient psychiatric establishments by selected psychiatric diagnoses, sex and by age groups.....	47
3.2	Activity of out-patient psychiatric establishments in regions by groups of psychiatric diagnoses.....	48
3.3	Activity of out-patient psychiatric establishments in regions by sex and by age groups	50
4.1	Trend of the number of discharged from and deceased in in-patient psychiatric establishments.....	52
4.2	Trend of the number of discharged from and deceased in in-patient psychiatric establishments by groups of psychiatric diagnoses and by sex	53
4.3	Number of beds and patients in psychiatric institutes by regions	56
	Discharged from and deceased in in-patient psychiatric establishments:	
4.4	- by age groups and by sex	58
4.5	- by groups of psychiatric diagnoses and by sex	59
4.6	- by groups of psychiatric diagnoses, age groups and by sex	60
4.7	- by groups of psychiatric diagnoses, length of stay and by sex.....	64

4.8	- by groups of psychiatric diagnoses, reason of admission and by sex	66
4.9	- by groups of psychiatric diagnoses, sequence of admission and by sex	68
4.10	- by length of stay and by sex	70
4.11	- by region of residence and by sex	71
Discharged from in-patient psychiatric establishments:		
4.12	- by groups of psychiatric diagnoses, necessity of further care after discharge and by sex	72
Deceased in in-patient psychiatric establishments:		
4.13	- by age groups and by sex	75
4.14	- by length of stay and by sex	76
4.15	- by groups of psychiatric diagnoses and by sex	76
Discharged from and deceased in in-patient psychiatric establishments at age 15 years and more:		
4.16	- by region of residence and by sex	77
4.17	- by region of residence, groups of psychiatric diagnoses and by sex	78
4.18	- by region of residence, groups of psychiatric diagnoses and by sex per 100 000 inhabitants	81
4.19	- by marital status, age groups and by sex	83
4.20	- by marital status, groups of psychiatric diagnoses and by sex	85
Discharged from and deceased in in-patient psychiatric establishments at age 0–14 years:		
4.21	- by region of residence and by sex	87
4.22	- by groups of psychiatric diagnoses and length of stay	88
4.23	- by region of residence, groups of psychiatric diagnoses and by sex	89
4.24	by region of residence, groups of psychiatric diagnoses and by sex per 100 000 inhabitants	92
5.	Survey of discharged from and deceased in all in-patient establishments for diagnoses F00–F99 (chapter V. ICD–10) by sex	95
Patients using psychoactive substances registered in out-patient psychiatric establishments:		
6.1	- by different psychoactive substances and age groups	96
6.2	- by different psychoactive substances and region of residence	98

6.3	- by way of application and complications	100
6.4	Substitution treatment by age groups and sex.....	101
6.5	Substitution treatment by region of residence and sex	101
6.6	Trend of the number of discharged from and deceased in in-patient psychiatric establishments hospitalized for mental and behavioral disorders due to use of alcohol.....	102
6.7	Trend of the number of discharged from and deceased in in-patient psychiatric establishments hospitalized for mental and behavioral disorders due to use of other psychoactive substances	103
6.8.1	Discharged from and deceased in psychiatric departments in hospitals by under laying diagnoses F10–F19 and region of residence	104
6.8.2	Discharged from and deceased in psychiatric institutes for adults by under laying diagnoses F10–F19 and region of residence	105
6.8.3	Discharged from and deceased in psychiatric institutes for children by under laying diagnoses F10–F19 and region of residence	106
6.8.4	Discharged from and deceased in in-patient psychiatric establishments by under laying diagnoses F10–F19 and region of residence	107
6.9	Discharged from and deceased in in-patient psychiatric establishments by under laying diagnoses F10–F19, age groups and sex	108
6.10	Number of discharges and deceases by additional diagnoses F10–F19.....	112
7.1	Number of partial invalidity benefits by sex, age groups and groups of psychiatric diagnoses	113
7.2	Number of full invalidity benefits by sex, age groups and groups of psychiatric diagnoses	114
7.	Basic indicators of incapacity for work by groups of psychiatric diagnoses and by sex.....	115
9.1	Number of children patients in day clinics with mental disability by age groups.....	116
9.2	Number of adult patients in day clinics with psychiatric disability by age groups.....	116
9.3	Number of patients in crisis center and psychotherapy day clinics by selected psychiatric diagnoses, sex and age groups.....	116
	List of terms used in publication and their meanings in English.....	117
	Symbols in the tables	120
	List of abbreviations of regions	121

Úvod

Publikace „Psychiatrická péče“ patří do edice „Zdravotnická statistika“, kterou vydává Ústav zdravotnických informací a statistiky České republiky (ÚZIS ČR).

Pro tuto publikaci byly využity údaje z Národního registru hospitalizovaných (NRHOSP), který navazuje na informační systém Hospitalizace, provozovaný v ÚZIS ČR od roku 1960.

Zdrojem informací bylo „Hlášení hospitalizace“. Statistickou jednotkou je jeden případ hospitalizace, za který se považuje každé ukončení hospitalizace na jednom oddělení, ať již hospitalizace skončila propuštěním nebo úmrtím pacienta, či jeho přeložením na jiné oddělení zdravotnického zařízení. Jeden pacient může být hospitalizován vícekrát a tím se počet hospitalizovaných osob a hospitalizací liší. V publikaci jsou uváděna data za případy hospitalizace.

V roce 2009 byli do souboru započítáni všichni hospitalizovaní pacienti ošetření na území ČR (vč. cizinců a bezdomovců), jejichž hospitalizace byla ukončena ve sledovaném roce, bez ohledu na to, ve kterém roce začala.

Dalším podkladem pro zpracování statistických údajů obsažených v předkládané publikaci byly informace z výkazů zařazených do Programu statistických zjišťování Ministerstva zdravotnictví.

Mezi tyto výkazy patří především výkaz A (MZ) 1–01 Roční výkaz o činnosti zdravotnického zařízení - obor psychiatrie (výkaz vyplňuje samostatně každé ambulantní pracoviště jmenovaných psychiatrických oborů, tj. psychiatrie, ambulantní pracoviště AT, sexuologie, zařízení parciální hospitalizace, zařízení krizové intervence, pracoviště drogové závislosti a ambulantní pracoviště psychiatrické léčebny) a výkaz o činnosti krizových center, dětských stacionářů, stacionářů pro dospělé a psychotherapeutických stacionářů.

V roce 2008 byl na výkaz A (MZ) 1–01 (o činnosti zdravotnických zařízení) přidán nový ukazatel „průměrný roční přepočtený počet pracovníků (včetně smluvních)“, který je součtem přepočteného počtu pracovníků celkem za jednotlivé měsíce sledovaného období dělený počtem měsíců sledovaného období. Všechny ukazatele, které se vztahují k počtu pracovníků, jsou přepočítány k tomuto novému ukazateli. Pro srovnání úvazků pracovníků s předchozím rokem je ale používán ukazatel „přepočtené počty“ stejně jako v předchozích publikacích.

Dále se využívají údaje z výkazů L (MZ) 1–02 Pololetní výkaz o lůžkovém fondu zdravotnického zařízení a jeho využití (tabulka 4.3) a E (MZ) 4–01 Roční výkaz o zaměstnavatelích, evidenčním počtu zaměstnanců a smluvních pracovnících (tabulka 2.1, 2.2).

Od roku 1998 jsou data z výkazů a data o hospitalizovaných zpracovávána za celé zdravotnictví (tzn. i za zdravotnická zařízení ostatních centrálních orgánů).

Údaje o substituční léčbě jsou čerpány z Národního registru uživatelů lékařsky indikované substituční léčby (dále jen Registr substituční léčby). Protože je rozdíl mezi počtem osob (počet RČ) a počtem případů (osoba může být do Registru substituční léčby nahlášena vícekrát v průběhu roku), jsou osoby a případy rozlišovány jak v tabulkách, tak i v textu.

Zdrojem informací o invalidních důchodech a pracovní neschopnosti jsou údaje poskytované Českou správou sociálního zabezpečení.

Publikace je rozdělena do devíti částí. V prvních třech částech a v deváté části jsou zpracována data z výkazů, ve čtvrté a páté data z Hlášení hospitalizace, v šesté části jsou údaje, které vycházejí jak z výkazů a Hlášení hospitalizace, tak i z údajů Registru substituční léčby, v sedmé části údaje o přiznaných invalidních důchodech a v osmé části data z Informačního systému Pracovní neschopnosti.

V první části jsou obsaženy vývojové tabulky sítě psychiatrických lůžkových a ambulantních zařízení od roku 1997. Podíly jednotlivých odborných profesí v psychiatrických zařízeních se zabývá druhá část. Třetí část zachycuje data o činnosti ambulantních psychiatrických zařízení a jejich podrobnější členění. Nejobsáhlejší čtvrtá část podává podrobnou informaci o situaci v lůžkové péči na psychiatrických odděleních nemocnic a v psychiatrických léčebnách. V páté části je přehled hospitalizovaných na psychiatrické diagnózy (dg. F00–F99; kapitola V. MKN-10) ve všech zdravotnických lůžkových zařízeních v České republice. Šestá část je věnována ambulantní, substituční a lůžkové péči o pacienty zneužívající psychoaktivní látky. Sedmá část obsahuje počet částečných invalidních důchodů a počet invalidních důchodů. Údaje o pracovní neschopnosti jsou v osmé části. Devátá část zachycuje informace o pacientech ve stacionářích pro děti i dospělé, v psychoterapeutických stacionářích a dalších dětských zařízeních, která se starají o pacienty s mentálním a psychiatrickým postižením.

Od roku 2005, kdy byl rozšířen číselník oddělení o dětskou psychiatrii a AT oddělení, byly údaje za hospitalizované psychiatrické pacienty špatně prezentovány. V letech 2005 a 2006 nebyly do publikace „Psychiatrická péče“ zahrnuty údaje za dětská oddělení nemocnic a v roce 2007, kdy v republice vzniklo první lůžkové AT oddělení, navíc údaje i za toto oddělení. V roce 2005 bylo na dětských odděleních 710 hospitalizací, v roce 2006 bylo 911 hospitalizací, v roce 2007 dokonce 1 154 hospitalizovaných dětí a 844 hospitalizovaných pacientů na oddělení AT. V této publikaci jsou údaje v časových řadách doplněny a opraveny.

Psychiatrická péče v České republice v roce 2009

Ambulantní psychiatrická péče

V roce 2009 bylo v České republice registrováno celkem 825 ambulantních oddělení a pracovišť psychiatrie (o téměř 3 % více než v roce 2008, tj. o 23 zařízení). Návratnost výkazu byla téměř 94 %, přibližně stejná jako v předchozích letech.

Činnost na odděleních a pracovištích psychiatrie zajišťovalo v roce 2009 celkem 1 270,82 odborných pracovníků (průměrný roční přepočtený počet pracovníků včetně smluvních pracovníků). Z celkového počtu těchto pracovníků bylo 730,83 lékařů, z nich 702,81 mělo specializaci v oboru psychiatrie. Počet zdravotnických pracovníků nelékařů s odbornou způsobilostí (ZPBD) činil 415,18 úvazku, psychologů 84,29 úvazku a ostatních odborných pracovníků 40,52 úvazku. Od roku 2008 jsou sledováni také adiktologové, kteří se podílejí na péči o alkoholiky a drogově závislé. V roce 2009 byli v ambulantních zdravotnických zařízeních evidováni dva adiktologové s celkovým úvazkem 1,2.

Ve srovnání s rokem 2008 došlo k nárůstu přepočteného počtu úvazků odborných pracovníků o více než 3 %, tj. o 38,81 úvazku. V samostatných ordinacích lékařů specialistů poskytovalo péči více než 65 % z celkového počtu odborných pracovníků, v ostatních ambulantních zařízeních téměř 7 % a v ambulantních částech lůžkových zařízení 28 % odborných pracovníků.

Celkem bylo na odděleních a pracovištích psychiatrie v roce 2009 provedeno 2 609 928 vyšetření-ošetření, téměř stejně jako v předešlém roce (nárůst o 2 %) a od roku 2000 jejich počet vzrostl o více než čtvrtinu. Celkem bylo ve sledovaném roce ošetřeno 482 970 pacientů (rovná se počtu prvních ošetření) a proti předešlému roku došlo k jejich nepatrnému nárůstu o 3,6 % (o 16 618 pacientů). Při porovnání s rokem 2000 dochází u dospělé populace k nárůstu počtu pacientů o téměř 39 % a rychleji roste počet žen než mužů. Počet pacientů ve věkové skupině 0–19 let během posledních devíti let klesl o téměř 2 %.

Stejně jako v předešlých letech i v roce 2009 vyhledaly psychiatrickou péči častěji ženy než muži. Jejich podíl na celkovém počtu vyšetření i na počtu prvních ošetření činil přibližně 60 % a jejich podíl byl téměř stejný i při srovnání v jednotlivých krajích.

Statisticky je sledována prevalence (počet léčených pacientů v daném roce) u vybraných skupin diagnóz. Nejvyšší byl tento ukazatel, stejně jako v předchozích letech, u skupin diagnóz neurotické poruchy (39 %) a afektivní poruchy (více než 18 %). Dalšími častými poruchami, které byly u pacientů diagnostikovány, byly

organické duševní poruchy a schizofrenie, i když jejich výskyt byl v porovnání s předchozími skupinami diagnóz již nižší a podíl ošetření pro tato onemocnění byl u organických duševních chorob téměř 11 % a u schizofrenie více než 8 %.

Proti předchozímu roku nedošlo, u většiny sledovaných diagnóz, k významnějšímu nárůstu či úbytku pacientů. Pouze u pacientů ošetřených na poruchy vyvolané ostatními psychoaktivními látkami došlo k růstu, a to o více než čtvrtinu proti předchozímu roku (o 2 676 pacientů). Tento nárůst ale není dán pouze nárůstem pacientů s problémy s ostatními psychoaktivními látkami, ale především přesnějším vykazováním těchto pacientů.

Celková míra prevalence byla nejvyšší v Hlavním městě Praze, kde je dobrá dostupnost zdravotnických zařízení (o 81 % vyšší než průměr za republiku) a v Olomouckém kraji (o 35 % vyšší). Hluboko pod celorepublikovým průměrem byl tento ukazatel v Karlovarském kraji (o 45 %) a ve Středočeském kraji, a to o 32 %. Je nutné upozornit, že pacienti jsou sledováni podle sídla zdravotnického zařízení, nikoli podle adresy trvalého bydliště.

Dále je sledována incidence (počet nově zjištěných onemocnění) u vybraných skupin diagnóz. Také tento ukazatel byl nejvyšší u neurotických poruch (44,5 % z celkového počtu nově zjištěných onemocnění), afektivních poruch (14,9 %) a u organických duševních poruch (12,8 %).

Míra incidence a prevalence u většiny vybraných psychiatrických diagnóz byla jednou z nejvyšších v Hlavním městě Praze, vyjma skupiny diagnóz mentální retardace, které jsou v tomto kraji už několik let hluboko pod celorepublikovým průměrem.

Míra incidence a prevalence nedosahovala maxima v Hlavním městě Praze především u diagnózy F10 - poruchy vyvolané alkoholem. Nejvyšší incidenci i prevalenci u této diagnózy měl Olomoucký kraj, a to dvakrát vyšší míru incidence a o 60 % vyšší prevalenci než průměr za ČR. Dále byly tyto ukazatele vyšší v ostatních krajích u skupiny diagnóz vývojové poruchy v dětství a adolescenci, kde byla nejvyšší míra incidence i prevalence v Královéhradeckém kraji (incidence i prevalence o více než polovinu vyšší než celorepublikový průměr).

Z porovnání počtu pacientů v jednotlivých skupinách psychiatrických diagnóz podle pohlaví je zřejmé, že se ženy častěji potýkají s afektivními, neurotickými a organickými duševními poruchami, na kterých se podílejí od 63 % do 69 % z celkového počtu pacientů, a schizofrenií (více než 54 %). Muži jsou výrazně častěji ošetřováni v souvislosti se sexuálními poruchami/deviacemi, s poruchami vyvolanými alkoholem a ostatními psychoaktivními látkami a s vývojovými poruchami v dětství a adolescenci. Muži měli také významný podíl u vyšetření na diagnózu patologické

hráčství (více než 90 % z 1 435 pacientů) a na sexuální dysfunkce (tři čtvrtiny z 9 080 pacientů).

I přesto, že osoby do 20 let tvořily v roce 2009 pětinu z celkového počtu obyvatel ČR, byl jejich podíl u vybraných skupin diagnóz necelých 10 % z celkového počtu pacientů. Větší podíl těchto pacientů byl pouze u mentálních retardací, a to téměř jedna čtvrtina z celkového počtu pacientů s touto diagnózou, u neurčené duševní poruchy (více než 18 %) a u poruch vyvolaných ostatními psychoaktivními látkami (více než 11 % pacientů ve věkové skupině 0–19 let).

U dětí ve věku 0–14 let byly nejčastější diagnózou vývojové poruchy v dětství a adolescenci, mentální retardace a neurotické poruchy, pro které se léčilo dohromady téměř 85 % z celkového počtu pacientů této věkové kategorie.

Na ambulantních odděleních a pracovištích psychiatrie a sexuologie bylo ve sledovaném roce provedeno celkem 2 414 vyšetření na HIV, z toho u 6 osob byl provedený test pozitivní. Dále bylo vyšetřeno 2 396 vzorků na HAV (hepatitis A virus způsobující virový zánět jater typu A), 3 225 vzorků na HBsAg (australský antigen, jehož přítomnost svědčí o onemocnění, eventuálně o nosičství virového zánětu jater typu B) a 2 915 testů na HCV (hepatitis C virus způsobující virový zánět jater typu C). Pozitivní výsledek byl zjištěn u 178 vyšetření v případě HAV, 100 v případě HBsAg a 848 na virus HCV.

Ukazatelé o laboratorních vyšetřeních budou v následujícím roce zrušeny a postupně nahrazeny podrobnějším členěním některých vybraných skupin diagnóz. Půjde především o samostatné sledování dg. F00 (demence u Alzheimerovy nemoci) a F01–F03 (ostatní demence) a sledování pacientů s poruchami příjmu potravy (dg. F50).

Ambulantní péče o pacienty zneužívající psychoaktivní látky

Přílohu výkazu A (MZ) 1-01 - Pacienti „živé“ a „klidové“ kartotéky podle užívané psychoaktivní látky - vyplnilo 355 ambulantních oddělení a pracovišť, pouze o 2 zdravotnická zařízení méně než v roce 2008. Počet pacientů AT pracovišť, kteří tvořili tzv. „živou kartotéku“, tzn. pacienti, kteří se aktivně léčili a navštívili pracoviště v daném roce alespoň 1x (tedy jejich záznam není starší než 1 rok), byl v roce 2009 vykázan v počtu 41 419 pacientů, o téměř 3 % méně než v roce 2008. Na tento pokles měli vliv především pacienti zneužívající alkohol, jejichž počet klesl o 4,3 % (tj. 1 087 pacientů). Počet pacientů zneužívajících drogy zůstal téměř stejný jako v předchozím roce, pokles o 106 pacientů. Z celkového počtu pacientů živé kartotéky tvořili více než 67 % muži a od roku 2000 se jejich podíl výrazně nezměnil.

V roce 2009 se léčilo na ambulantních psychiatrických odděleních a v AT poradnách celkem 27 717 mužů a 13 702 žen zneužívajících psychoaktivní látky. Proti roku 2008 došlo k poklesu léčených mužů o téměř 5 % (tj. o 1 342 pacientů), počty žen se téměř nezměnily (nárůst o 149 pacientek). Nejvyšší podíl měli pacienti ve věkové skupině 20–39 let u mužů i u žen (více než polovina mužů a 46 % žen) a ve věkové skupině 40–64 let, a to necelých 37 % mužů a téměř 41 % žen. Podíly jednotlivých věkových skupin se proti roku 2008 téměř nezměnily, pouze podíl dětí do 15 let se zvýšil na dvojnásobek (z 0,1 % v roce 2008 na 0,2 % v roce 2009), a to z 31 chlapců v roce 2008 na 61 v roce 2009 a z 20 dívek v roce 2008 na 31 v roce 2009.

Při porovnání jednotlivých psychoaktivních látek bylo nejvíce pacientů léčených na poruchy způsobené zneužíváním alkoholu (více než 58 %, tj. 24 206 pacientů). Proti roku 2008 došlo k snížení podílu těchto pacientů o 1 procentní bod. Na tomto poklesu se více podíleli muži, kterých se v roce 2009 léčilo s problémy s alkoholem o téměř 6 % méně, počty léčených žen se téměř nezměnily (pokles o necelé 1 %, tj. o 67 žen). Více než polovina těchto pacientů byla ve věku od 40 do 64 let a 36 % ve věkové skupině 20–39 let. Počty mladistvých od 15 do 19 let představovali necelá 2 % z počtu pacientů nadužívajících alkohol (410 pacientů) a počty dětí do 15 let se pohybovaly těsně nad 0 % (13 pacientů).

Nejvíce pacientů s problémy způsobenými alkoholem, v přepočtu na 10 tisíc osob, se léčilo ve Zlínském a Moravskoslezském kraji (více než 38 pacientů na 10 tisíc obyvatel), Olomouckém kraji (34 pacientů) a Královéhradeckém kraji (30 pacientů). Nejnižší hodnota tohoto ukazatele byla v Jihočeském a Karlovarském kraji (6,8 resp. 7,6 pacientů na 10 tisíc obyvatel).

Ve sledovaném roce bylo evidováno celkem 17 213 pacientů s poruchami způsobenými zneužíváním drog, z toho bylo 11 423 mužů a 5 790 žen. Proti roku 2008 se počty těchto pacientů příliš nezměnily, došlo k poklesu počtu mužů o 3 % (322 mužů) a k nárůstu počtu žen o necelá 4 % (216 žen). Nejvyšší podíl měli pacienti ve věkové skupině 20–39 let, a to 69 % z celkového počtu pacientů s problémy s drogami. Podíl mladistvých tvořil necelých 11 % (1 866 pacientů) a děti do 15 let se podíleli na celkovém počtu těchto pacientů 0,5 % (79 pacientů).

U všech sledovaných drog byl zjištěn vyšší podíl mužů než žen (více než 66 % u celkového počtu uživatelů drog). Výjimku tvoří sedativa a hypnotika, kde byl podíl žen více než 63 %.

K významnému nárůstu pacientů došlo právě u dětí do 15 let. Vzrostly počty léčených dětí zneužívajících kanabinoidy (z 20 pacientů v roce 2008 na 40 pacientů

v roce 2009) a především rostly počty tzv. problémových uživatelů drog¹ v této věkové skupině. Jde především o nárůst dětí u opiátů/opioidů (z 1 pacienta v roce 2008 na 4 pacienty v roce 2009) a u ostatních stimulantů (z 3 pacientů v roce 2008 na 12 pacientů v roce 2009). Vzrostly počty dětí u kombinací drog (ze 4 pacientů v roce 2008 na 14 pacientů v roce 2009), kde se ale jednalo ve většině případů o kombinaci kanabinoidů s alkoholem.

Mezi uživateli drog měli nejvyšší podíl pacienti zneužívající opiáty/opioidy (28 %) s významným podílem uživatelů heroinu (65 % z těchto uživatelů). Proti předchozímu roku došlo k nárůstu pacientů u opiátů/opioidů o necelých 5 % a u heroinu o 2 %. Další drogou s vysokým počtem léčených pacientů byla ostatní stimulantia (tj. dg. F15, bez kokainu), a to 23 %, která klesla proti roku 2008 téměř o 5 %. Počty pacientů u nejrozšířenější látky ze stimulantů, typicky české drogy metamfetaminu, známější pod názvem pervitin, se téměř nezměnily (nárůst o 53 pacientů). Díky přesnějšímu vykazování pacientů zneužívajících pervitin se zvýšil podíl těchto uživatelů na počtu uživatelů ostatních stimulantů. V roce 2008 byl jejich podíl 81 %, v roce 2009 se zvýšil na 87 %. Rozdíl mezi ostatními stimulantii a pervitinem tvoří převážně extáze, efedrin a některé léky.

K největšímu nárůstu počtu léčených pacientů u nealkoholových drog došlo u kombinací drog (o 23 %, tj. o 582 pacientů), u těkavých látek (o 14 %, tj. o 11 pacientů), u sedativ a hypnotik (7 %, tj. o 148 pacientů) a u opiátů/opioidů (o 5 %, tj. o 212 pacientů). Po poměrně vysokém nárůstu léčených pacientů u kokainu v roce 2008 došlo ve sledovaném roce k jejich poklesu na polovinu (ze 73 pacientů na 36 pacientů). K poklesu pacientů proti předchozímu roku došlo také u halucinogenů (o 58 %, tj. 103 pacientů) a u tabáku (o 46 %, tj. 738 pacientů).

Počty problémových uživatelů drog (opiáty/opioidy, kokain, ostatní stimulantia a kombinace drog) ve sledovaném roce vzrostly o 5 % (o 561 pacientů). Větší vliv na tomto nárůstu měly ženy, jejichž počty se zvýšily o téměř 6 % (o 180 pacientek), počty mužů narostly o 5 % (o 381 pacientů). Došlo k přesunu problémových uživatelů drog do vyšších věkových skupin. Téměř na dvojnásobek vzrostly problémoví uživatelé drog starší 65 let (ze 75 pacientů v roce 2008 na 145 v roce 2009) a počty pacientů ve věkové skupině 40–64 let (o více než 21 %, tj. o 221 pacientů). Počty

¹ Problémové užívání drog - intravenózní (injekční) užívání drog a/nebo dlouhodobé užívání opiátů a/nebo kokainu a/nebo drog amfetaminového typu. Vzhledem k časté přítomnosti opiátů nebo pervitinu v kombinacích drog v ČR byla mezi problémové užívání drog zařazena i dg. F19 - kombinace drog. Jak vyplynulo z průzkumu v ambulantních zařízeních oboru psychiatrie (Národní monitorovací středisko pro drogy a drogové závislosti, 2009), zahrnuje tato diagnostická jednotka především kombinace konopných drog spolu s metamfetaminy a s alkoholem. Dalšími častými kombinacemi je užívání pervitinu s heroinem, benzodiazepinů s alkoholem nebo konopných drog s pervitinem a/nebo toluenem.

pacientů ve věkové skupině 20–39 let vzrostly jen o 3 % (tj. o 260 pacientů) a počty mladistvých do 20 let nepatrně klesly (o 12 pacientů).

Z hlediska regionálního srovnání míry prevalence byly problémem s drogami nejvíce zasaženy, stejně jako v předchozím roce, Hlavní město Praha (45 pacientů na 10 tisíc obyvatel), Plzeňský kraj (25 pacientů na 10 tisíc obyvatel) a Olomoucký kraj (22 pacientů na 10 tisíc obyvatel). Nejnižší byla míra prevalence ve Zlínském, Pardubickém a Jihočeském kraji (4 pacienti) a Karlovarském kraji (6 pacientů na 10 tisíc obyvatel kraje).

Je nutné upozornit, že ambulantní pacienti jsou sledováni podle sídla zdravotnického zařízení, nikoli podle adresy jejich trvalého bydliště.

Vysoce rizikovou nitrožilní aplikaci uvedlo 33 % (5 681 pacientů) z celkového počtu pacientů zneužívajících nealkoholové drogy, téměř 36 % u mužů a necelých 28 % u žen. Podíl těchto uživatelů se zvýšil proti roku 2008 o 2 procentní body. Mezi uživateli ostatních stimulantů bylo evidováno 54 % injekčních uživatelů a téměř 60 % uživatelů u metamfetaminu, u opiátů/opioidů bylo více než 53 % injekčních uživatelů a u heroinu téměř 62 %, u kombinací drog injekční užívání uvedlo pouze 31 % uživatelů.

Ordinace poskytující péči AT pacientům navštěvují převážně pacienti závislí. Syndrom závislosti byl diagnostikován u více než 85 % pacientů zneužívajících alkohol, mezi uživateli drog to bylo 86 %.

Substituční léčba

Od května roku 2000 funguje v České republice Národní registr uživatelů lékařsky indikovaných substitučních látek, jehož správcem je Ústav zdravotnických informací a statistiky ČR. Substituční terapii poskytovalo zpočátku 8 akreditovaných pracovišť a jejich počet postupně narostl až na 13 zařízení v roce 2007.

Nejvýznamnější změnu přinesla novela zákona č. 379/2005 Sb., podle níž je povinností všech lékařů poskytujících substituční léčbu hlásit své pacienty do Registru substituční léčby a zabránit tak vícenásobné preskripci, což je zároveň primárním účelem tohoto registru. Vzhledem k předpokládanému nárůstu počtu osob hlásících do Registru substituční léčby i počtu hlášených, probíhaly v roce 2007 práce na změně dosavadní technologie na webovou aplikaci. V listopadu 2007 byla zahájena registrace zdravotnických zařízení do této aplikace a její ostrý provoz. V roce 2008, kdy se do elektronické verze registru hlásila i neakreditovaná pracoviště (např. psychiatrické ambulance, stacionáře, ...), přibylo 11 hlásících zařízení. V roce 2009 hlásilo léčené klienty celkem 34 zdravotnických zařízení. Mezi nimi byly

i praktičtí lékaři pro dospělé (2 zařízení), ordinace psychiatrů (5 zařízení), 8 věznic a Vojenská nemocnice.

Během roku 2009 bylo v Registru substituční léčby 1 555 léčených osob (1 089 mužů a 466 žen) ve věku od 17 do 57 let, přičemž nejstaršími pacienty byli muži. Téměř polovina těchto osob byla ve věku 30–39 let, necelých 42 % jich bylo ve věku 20–29 let. Pacienti do 20 let tvořili necelé 1 %. Největší podíl osob připadl na pražská zdravotnická zařízení zabývající se substituční léčbou, a to 55 %. Z nich nejvíce léčených osob měli v zařízení Remedis, s.r.o. (téměř 21 % z celkového počtu osob) a v DROP IN o.p.s. (necelých 17 %). Celkově nejvíce osob bylo léčeno v Masarykově nemocnici v Ústí nad Labem, a to více než 21 % z celkového počtu léčených osob. Lze se tedy domnívat, že nejvíce osob závislých na opioidech pocházelo z kraje Hlavní město Praha a Ústeckého kraje, což koresponduje s regionálním rozdělením pacientů podle místa bydliště. Téměř 45 % osob mělo trvalé bydliště v Hl. městě Praze, pětina v Ústeckém kraji a téměř 12 % ve Středočeském kraji. Téměř nepokryty substituční léčbou zůstávají stále kraje Plzeňský, Liberecký, Pardubický, Vysočina, Olomoucký a Zlínský odkud pocházely pouze jednotkové počty osob (max. 23 osob na kraj).

Proti roku 2008 vzrostl počet léčených případů v Registru substituční léčby o téměř 45 % (o 551 klientů). K největšímu nárůstu došlo v Hl. městě Praze, a to o 55 % (o 283 klientů), ve Středočeském kraji na dvojnásobek (o 106 klientů) a Jihomoravském kraji o více než 70 % (o 46 klientů). Naopak k poklesu klientů došlo v Jihočeském kraji, kde jediné substituční centrum v Českých Budějovicích omezilo svoji činnost a v Karlovarském kraji, kde zařízení s nejvíce klienty ukončilo poskytování substituční léčby.

Od počátku substituční léčby byl v ČR k substituci opioidů užíván metadon, který je zatím podáván pouze ve specializovaných substitučních centrech. Na počátku roku 2001 byl registrován léčebný přípravek Subutex obsahující buprenorfin. Počátkem roku 2008 byl na náš trh uveden další přípravek určený pro substituci (Suboxone), který je na stejné bázi jako Subutex. Jejich předepisování není téměř omezeno. Jediné omezení představuje nutnost používat k předpisu tzv. „opiátový předpis s modrým pruhem“ - tedy s vyšší mírou registrace a kontroly a povinnost hlásit pacienty do Registru substituční léčby.

Do substitučního programu bylo v roce 2009 nahlášeno celkem 755 případů léčby u 643 osob a muži tvořili 70 % z celkového počtu jak případů, tak i osob. Proti roku 2008 došlo k poklesu nahlášených případů léčby o téměř 15 %. Z tohoto počtu 343 osob (248 mužů a 95 žen) nastoupilo léčbu v roce 2009 poprvé v životě, u 412 případů se jednalo o další léčbu. Téměř polovina z celkového počtu nahlášených případů byla ve věku 30–39 let, 42 % pacientů bylo ve věku 20–29 let. Pacientů ve

věku 15–19 let bylo pouze 1,5 % z celkového počtu nahlášených osob. U substituentů s první léčbou bylo nejvíce klientů v nižších věkových kategoriích, a to 52 % ve věku 20–29 let a 41 % ve věku 30–39 let.

V roce 2009 pokračovalo s léčbou z předchozího roku 1 027 osob (724 mužů a 303 žen), kde polovina substituentů byly osoby ve věku 30–39 let a 40 % osob ve věku 20–29 let. Pouze necelé 0,5 % léčených osob bylo mladší 20ti let.

Během roku 2009 bylo ukončeno celkem 508 případů léčby (354 případů u mužů a 154 případů u žen) u 415 osob (288 mužů a 127 žen), o téměř 2 % méně než v roce 2008. Více než polovina případů léčby byla ve věku 30–39 let, 37 % ve věku 20–29 let a necelé 1 % do 20 let.

Není výjimkou, že pacient závislý na opioidech nastupuje na substituční léčbu opakovaně. Z osob, které nastoupily do léčebného programu v průběhu roku 2009, byly u 6 % evidovány dva pokusy, 2 % osob nastoupila do léčby 3krát a jeden klient 4krát. Průměrný počet pokusů o léčbu na jednu osobu v roce 2009 byl 1,1 a proti předchozímu roku došlo ke snížení opakovaných nástupů do substitučního programu (v roce 2008 1,2 pokusů na osobu). Nejvyšší průměrný počet pokusů o léčbu měla Fakultní nemocnice Ostrava (1,6), DROP IN o.p.s. (1,3), Jihočeské substituční centrum (1,25) a Nemocnice s poliklinikou Mělník (1,12). Naopak průměrný počet přijetí k léčbě 1,0 (tzn., že nikdo z pacientů těchto zařízení nenastoupil na terapii opakovaně) byl zaznamenán ve většině ostatních zdravotnických zařízeních.

Pacienti, kteří nastupují na substituční léčbu jsou testováni na HIV, VHB (hepatitis B virus způsobující virový zánět jater, hepatitidu typu B) a VHC (hepatitis C virus způsobující virový zánět jater typu C). Bylo provedeno celkem 1 478 testů, z nichž bylo 78 % negativních. Testy na HIV byly všechny negativní, pozitivní test na VHB byl u 10 % (149) testů a na VHC u 12 % (181) testů.

Podmínkou pro přijetí do substitučního programu je prokázání dlouhodobého abúsu opioidů (braun, heroin,...). Přednost mají pacienti s „bohatou“ drogovou kariérou, pacienti HIV pozitivní, pacienti s hepatitis A, B nebo C a gravidní ženy. Na základě uvedených vstupních kritérií bylo téměř 93 % klientů - případů, kteří nastoupili do substitučního programu v roce 2009, přijato s diagnózou F11.0–F11.9, tedy poruchami duševními a poruchami chování způsobenými užíváním opioidů. Zbýlých 7 % pacientů se léčilo s diagnózou F19.1 - škodlivé použití více drog a jiných psychoaktivních látek a s diagnózou F19.2 - syndrom závislosti na více drogách a jiných psychoaktivních látkách.

Pro pacienty, kteří dobře zvládají tzv. udržovací program, je po vzájemné dohodě možné připravit program ambulantní detoxifikace, při níž se množství podávané látky postupně snižuje. Konečným cílem je snaha o dosažení abstinence. Z počtu

ukončených léčeb pacientů v roce 2009 podstoupilo řízenou detoxifikaci 18,1 % (92) případů. Látkou nejčastěji používanou pro detoxifikaci byl metadon (83 % případů), dále pak buprenorfin, který byl podáván ve formě léčivého přípravku Suboxonu (13 %) a Subutexu (4 %).

Před zahájením substitučního programu se pacient podpisem terapeutické smlouvy zavazuje dodržovat stanovená pravidla. Ta jsou poměrně tvrdá, jak dokládá i skutečnost, že za dobu existence Registru substituční léčby bylo v téměř 70 % případů důvodem ukončení léčby opakované porušení terapeutické smlouvy. Druhou pozici zaujímají s velkým odstupem jiné důvody (16 % případů). Také u případů ukončených v roce 2009 (508 případů) bylo nejčastější příčinou ukončení léčby porušení terapeutické smlouvy (60 % případů) a jiné důvody ukončení léčby (19 %).

Lůžková psychiatrická péče

Psychiatrická lůžková péče je v České republice zajišťována na psychiatrických odděleních nemocnic a v psychiatrických léčebnách pro děti i dospělé. V roce 2009 zajišťovalo psychiatrickou péči 31 psychiatrických oddělení nemocnic s 1 383 lůžky, bylo zrušeno psychiatrické oddělení v Městské nemocnici Ostrava. Péči na těchto odděleních zajišťovalo 699,01 odborných pracovníků (počty pracovníků přepočtené podle délky úvazku), z toho 166,27 úvazků lékařů. Dále psychiatrickou péči zajišťovalo 17 psychiatrických léčeben pro dospělé s 9 207 lůžky (z toho 1 370 lůžek bylo na odděleních pro léčbu AT pacientů) a 3 psychiatrické léčebny pro děti s 260 lůžky. Počet léčeben se zvýšil o jednu, ale nejde o vznik nového zařízení, pouze se osamostatnila léčebna „U Honzíčka“ v Písku, která byla součástí psychiatrické léčebny pro dospělé v Dobřanech. Z celkového počtu lůžek v psychiatrických léčebnách připadlo 19 % na pracoviště gerontopsychiatrická, 15 % na pracoviště pro léčbu alkoholismu a ostatních závislostí, téměř 6 % na pracoviště dětské a dorostové psychiatrie a 2 % na pracoviště sexuologická, zbylá lůžka byla na odděleních všeobecné psychiatrie. Péči v léčebnách pro dospělé zajišťovalo celkem 499,61 lékařů (přepočteno podle délky úvazku) a 2 928,70 zdravotnických pracovníků nelékařů s odbornou způsobilostí (ZPBD), v léčebnách pro děti to bylo 15,02 lékařů a 91,35 ZPBD.

Lůžková kapacita v nemocnicích se v roce 2009 téměř nezměnila (snížení o 13 lůžek), snížila se lůžková kapacita v psychiatrických léčebnách pro dospělé (o 33 lůžek) a došlo k významnému snížení počtu lůžek v psychiatrických léčebnách pro děti (o 40 lůžek, tj. snížení lůžkové kapacity o více než 13 %). Jde o počet stanovených lůžek k 31. 12. 2009. Do počtu těchto lůžek se započítávají, jak lůžka provozuschopná, tak lůžka dočasně z provozu vyřazená (z technických, finančních nebo personálních důvodů), nezapočítávají se lůžka provizorní a nouzová, lůžka určená pro doprovod apod.

Za jeden případ hospitalizace se považuje každé ukončení hospitalizace na jednom oddělení v nemocnici nebo v psychiatrické léčebně, ať již hospitalizace skončila propuštěním nebo úmrtím pacienta, či jeho přeložením na jiné oddělení zdravotnického zařízení. Jeden pacient může být během sledovaného období hospitalizován vícekrát, a tím se počet hospitalizovaných osob a hospitalizací liší. V této publikaci jsou uváděna data za případy hospitalizace.

V roce 2009 bylo zaznamenáno v psychiatrických lůžkových zařízeních celkem 57 597 hospitalizací (u 6 hospitalizací nebylo udáno ani pohlaví ani věk), z toho bylo 18 454 hospitalizací na psychiatrických odděleních nemocnic, 38 185 hospitalizací v psychiatrických léčebnách pro dospělé a 958 hospitalizací v psychiatrických léčebnách pro děti. Proti předchozímu roku došlo k nepatrnému nárůstu počtu hospitalizací, a to o 201 hospitalizací (na psychiatrických odděleních nemocnic nárůst o 196, v psychiatrických léčebnách pro dospělé pokles o 15 a v léčebnách pro děti nárůst o 20 hospitalizací).

Ve sledovaném roce byla nejčetnější skupinou diagnóz, pro kterou byli pacienti hospitalizováni v psychiatrických zařízeních, poruchy duševní a poruchy chování způsobené zneužíváním psychoaktivních látek (dg. F10–F19), více než čtvrtina z celkového počtu hospitalizací (15 336 hospitalizací). Dalšími častými příčinami hospitalizace byla léčba schizofrenie, poruch schizotypálních a poruch s bludy (dg. F20–F29), jedna pětina z celkového počtu hospitalizací (10 821 hospitalizací) a neurotické, stresové, somatoformní poruchy, syndromy poruch chování, spojené s fyziologickými poruchami a somatickými faktory (dg. F40–F48 a F50–F59), a to 16 %, tj. 9 098 hospitalizací.

Muži byli nejčastěji hospitalizováni s poruchami vyvolanými psychoaktivními látkami (více než třetina z celkového počtu hospitalizací u mužů), a z důvodu léčby schizofrenie, poruch schizotypálních a poruch s bludy (cca pětina všech hospitalizací mužů). Pro ženy byly nejčastějším důvodem hospitalizace neurotické poruchy (dg. F40–F48 a F50–F59), schizofrenie, poruchy schizotypální a poruchy s bludy (dg. F20–F29) a léčba poruch způsobených zneužíváním psychoaktivních látek (dg. F10–F19). Každá z uvedených skupin diagnóz představovala cca pětinu z celkového počtu hospitalizací žen.

Průměrná ošetrovací doba na psychiatrických odděleních nemocnic a v psychiatrických léčebnách dosáhla 63,5 dne a proti předchozímu roku se snížila o cca jeden a půl dne. Na psychiatrických odděleních nemocnic byla průměrná ošetrovací doba 20,6 dne a v psychiatrických léčebnách 83,8 dne. Mezi léčebnami a odděleními nemocnic jsou velké rozdíly a rozdíly jsou také v rámci léčeben, a to podle určení, zda poskytují dlouhodobou péči u pacientů s nepříznivým průběhem nebo akutní péči. Nejdelší průměrnou ošetrovací dobu vyžadovala léčba sexuálních

poruch (dg. F64–F66), a to 277 dnů. Více než 100 dnů pobytu průměrně vyžadovala hospitalizace pro schizofrenie, poruchy schizotypální a poruchy s bludy (dg. F20–F29), a to 114 dnů, a mentálních retardací (dg. F70–F79, 105 dnů). Největší nárůst průměrné ošetrovací doby, proti roku 2008, byl u sexuálních poruch (o 28,5 dne). Další nárůst průměrné ošetrovací doby byl u schizofrenie, poruch schizotypálních a poruch s bludy (o 6,2 dne) a u mentálních retardací (o 5 dnů). K největšímu poklesu došlo u poruch psychického vývoje a poruch chování a emocí se začátkem obvykle v dětství a v dospívání (o 8,4 dne) a u organických duševních poruch (o 5,2 dne). U mužů byla časově nejnáročnější hospitalizace sexuálních poruch (279 dnů) a schizofrenie (126 dnů). U žen byla nejdelší průměrná ošetrovací doba nutná u hospitalizací s hlavní diagnózou mentální retardace (104 dnů) a schizofrenie (101 dnů).

Nejčtenější diagnózou (jednotlivé třímístné diagnózy MKN-10), pro kterou byli pacienti hospitalizováni v psychiatrických lůžkových zařízeních, byly duševní poruchy a poruchy chování způsobené zneužíváním alkoholu (dg. F10, 10 026 hospitalizací) s průměrnou ošetrovací dobou 50,3 dne. Dalšími nejčtenějšími diagnózami byly schizofrenie (dg. F20, 6 105 hospitalizací), která měla průměrnou ošetrovací dobu 155 dne, a reakce na těžký stres a poruchy přizpůsobení (dg. F43, 4 898 hospitalizací), která vyžadovala v průměru ošetrovací dobu 22,4 dne.

Stejně jako v předchozích letech, byla i v roce 2009 nejčastějším důvodem přijetí pacienta do psychiatrického lůžkového zařízení léčba, která tvořila u většiny skupin psychiatrických diagnóz více než 80 % z celkového počtu hospitalizací. Výjimkou byly sexuální poruchy, kde více než 53 % pacientů bylo přijato z důvodu ochranné léčby.

U většiny pacientů byla po propuštění z psychiatrického lůžkového zařízení nutná další ambulantní péče, a to buď trvalá (u více než 46 % hospitalizací) nebo dočasná (u 33 % hospitalizací). V necelých deseti procentech případů hospitalizace byla nutná další ústavní léčba (9 %). Pouze v 6,8 % hospitalizací nebyla při propuštění z psychiatrického lůžkového zařízení pacientům indikována žádná další péče. Trvalou ambulantní péči po propuštění nejčastěji potřebovali pacienti, kteří byli léčeni pro schizofrenii, poruchy schizotypální a poruchy s bludy, a to 68 % z celkového počtu hospitalizací na tuto diagnózu, a dále pacienti léčeni pro afektivní poruchy a sexuální poruchy (58 %, resp. 56 %). Další ústavní léčbu po propuštění vyžadovali pacienti u čtvrtiny případů hospitalizace pro sexuální poruchy a ústavní sociální službu u téměř pětiny hospitalizací pro mentální retardace (18 %).

V psychiatrických lůžkových zařízeních zemřelo v roce 2009 celkem 1 846 osob, o 4 % více než v předchozím roce (1 771 osob v roce 2008). Z celkového počtu zemřelých bylo více než 97 % v psychiatrických léčebnách, zbytek na psychiatrických

odděleních nemocnic. U téměř 35 % zemřelých byla provedena pitva. Nejvíce pacientů zemřelo na organické duševní poruchy, a to 60 % z celkového počtu zemřelých.

Nejvíce hospitalizovaných pacientů v přepočtu na 100 tisíc obyvatel mělo trvalé bydliště v kraji Olomouckém (704 případů), Moravskoslezském (650 případů) a Praze (613 případů). Proti předchozímu roku došlo k významnějšímu zvýšení počtu hospitalizací pacientů bydlících v Libereckém (o 11 %), Karlovarském (o 10 %) a Ústeckém kraji (o téměř 6 %). Pokles počtu hospitalizací byl u pacientů z kraje Vysočina (o téměř 5 %) a z Moravskoslezského kraje (o 3,4 %).

Z celkového počtu hospitalizací v psychiatrických lůžkových zařízeních bylo 4,4 % hospitalizací u pacientů ve věku 0–14 let. V přepočtu na 100 tisíc dětí ve věku 0–14 let mělo nejvíce dětských pacientů trvalé bydliště v Libereckém (280 případů), Ústeckém (269 případů) a Plzeňském kraji (237 případů). Největší snížení počtu hospitalizací dětí proti roku 2008 bylo zaznamenáno ve Zlínském kraji (o více než 21 %) a v kraji Vysočina (o téměř pětinu). K nárůstu počtu dětských hospitalizací došlo v Karlovarském kraji, a to o téměř 14 % (ze 79 hospitalizací v roce 2008 na 90 v roce 2009) a v Plzeňském kraji (o 10 %). Nejvíce hospitalizací dětských pacientů bylo v psychiatrických lůžkových zařízeních z důvodu léčby poruch psychického vývoje a poruch chování a emocí se začátkem obvykle v dětství a dospívání (dg. F80–F98), a to 78 %. Další byly neurotické, stresové a somatoformní poruchy a syndromy poruch chování (dg. F40–F48; F50–F59), na něž připadlo více než 10 % hospitalizací dětí. Proti předchozímu roku došlo k nejvýznamnějšímu snížení dětských hospitalizací pro mentální retardace (dg. F70–F9) o 57 hospitalizací (z 224 hospitalizací v roce 2008 na 167 v roce 2009). K nárůstu došlo u poruch psychického vývoje a poruch chování a emocí se začátkem obvykle v dětství a v dospívání (dg. F80–F98), a to o 38 hospitalizací (z 1 923 hospitalizací v roce 2008 na 1 961 v roce 2009).

Lůžková péče o pacienty zneužívající psychoaktivní látky

V roce 2009 bylo v psychiatrických léčebnách a na psychiatrických odděleních nemocnic zaznamenáno 10 026 hospitalizací se základní diagnózou poruchy duševní a poruchy chování způsobené zneužíváním alkoholu (dg. F10). Téměř ¾ těchto hospitalizací byly vykázány v psychiatrických léčebnách. Pacienti se základní diagnózou F10 tvořili téměř dvě třetiny všech hospitalizací pro poruchy duševní a poruchy chování způsobené zneužíváním psychoaktivních látek (skupina dg. F10–F19). Od roku 2006 dochází k postupnému snižování celkového počtu hospitalizací na poruchy vyvolané alkoholem a také v roce 2009 se snížil jejich počet, a to o více než 3 %. Na tomto poklesu se stejnou měrou podíleli muži i ženy (3,2 %, resp.

3,4 %). Muži představovali více než 68 % z celkového počtu hospitalizací s touto základní diagnózou.

Téměř 56 % hospitalizací s diagnózou F10 se týkalo pacientů ve věku od 40 do 59 let a více než 81 % pacientů ve věku 30–59 let. Více než 8 % bylo u pacientů ve věkové skupině 20–29 let a pacientů starších 60 let se s touto diagnózou léčilo 10 %. Byli hospitalizováni 2 dětské pacienti ve věku 0–15 let a 84 mladistvých pacientů ve věku 15–19 let.

V psychiatrických léčebnách a na psychiatrických odděleních nemocnic zemřelo v roce 2009 celkem 82 osob hospitalizovaných se základní diagnózou F10, tj. o 19 osob méně než v předchozím roce a většinu tvořili muži (82 %).

U většiny pacientů s diagnózou F10 byla po propuštění nutná další ambulantní péče, a to buď dočasná (u 47 % hospitalizací) nebo trvalá (u více než 38 % hospitalizací). U téměř 8 % případů hospitalizace byla nutná další ústavní léčba a pouze u 2 % hospitalizací nepotřebovali pacienti žádnou následnou péči po propuštění z psychiatrické léčebny nebo psychiatrického oddělení nemocnice.

Z hlediska regionální distribuce bylo v souvislosti s alkoholem zaznamenáno nejvíce hospitalizací u pacientů s trvalým bydlištěm v Olomouckém (138 hospitalizací na 100 tisíc obyvatel kraje), Moravskoslezském a Zlínském kraji (oba 129 hospitalizací).

V souvislosti se zneužíváním ilegálních drog (základní diagnózy F11–F19, bez F17) bylo nahlášeno celkem 5 308 hospitalizací, téměř stejně jako v roce 2008 (o 48 hospitalizací více). Z tohoto počtu tvořili ¾ muži. Více než 67 % hospitalizací v souvislosti se zneužíváním ilegálních drog bylo vykázáno v psychiatrických léčebnách a 32 % na psychiatrických odděleních nemocnic. V dětských psychiatrických léčebnách bylo v souvislosti s drogami 21 hospitalizací a důvodem bylo především zneužívání kombinace více látek, dále těkavých látek, konopných drog a také ostatních stimulancií.

Z celkového počtu hospitalizací spojených se zneužíváním nelegálních drog se léčilo téměř 49 % s důsledky užívání více drog a jiných psychoaktivních látek (dg. F19). Druhou nejčastější diagnózou byla diagnóza F15 - poruchy duševní a poruchy chování způsobené užíváním jiných stimulancií, a to 28 % hospitalizací. Téměř 13 % případů bylo hospitalizováno v důsledku užívání opiátů/opioidů (dg. F11). Mezi muži byla jako další nejčastější diagnóza „užívání kanabinoidů“ (dg. F12), a to u více než 4 % pacientů. U žen byla třetí nejčastější diagnóza F13 - poruchy duševní a poruchy chování způsobené užíváním sedativ a hypnotik, a to více než 11 % z celkového počtu hospitalizací pacientek se základní diagnózou F11–F19 bez dg. F17.

Došlo k nárůstu hospitalizací se základní diagnózou F11–F19 (bez F17) u dětí do 15 let, a to z 40 v roce 2008 na 44 v roce 2009. K nárůstu došlo u uživatelů opiátů/opioidů (dg. F11), u kterých v roce 2008 nebyla zaznamenána žádná hospitalizace, v roce 2009 bylo 6 hospitalizací s touto diagnózou. Dále pak vzrostly počty hospitalizací s dg. F18 (těžké látky) ze 7 hospitalizací v roce 2008 na 13 ve sledovaném roce. Snížily se počty hospitalizací s problémy s ostatními stimulanty (dg. F15) a s problémy s kombinací látek (dg. F19), a to z 15 na 10 hospitalizací u dg. F15 a z 11 na 7 hospitalizací u dg. F19.

Při porovnání s předchozím rokem došlo u mladistvých ve věku 15–19 let k nárůstu hospitalizací v souvislosti se zneužíváním opiátů (z 41 na 64 hospitalizací) a zneužíváním kanabinoidů (z 64 na 77 hospitalizací). Snížily se počty hospitalizací se základní dg. F19 (z 313 na 288 hospitalizací) a počty hospitalizovaných uživatelů jiných stimulantů se v roce 2009 nezměnily.

V roce 2009 došlo u nejčtenějších diagnóz v souvislosti s ilegálními drogami k největšímu nárůstu hospitalizací pouze u kombinace látek (dg. F19), a to o více než 2 % (o 57 hospitalizací). U opiátů/opioidů (dg. F11) i jiných stimulantů (dg. F15) došlo k poklesu hospitalizací (o necelá 4 % u dg. F11, a více než 2 % u dg. F15). Tyto diagnózy patří do tzv. problémového užívání drog a v roce 2009 se počet hospitalizací u problémového užívání drog téměř nezměnil (pokles z 4 765 na 4 760 hospitalizací).

V členění podle věkových skupin tvořili v roce 2009 téměř 48 % hospitalizací se základní diagnózou F11–F19 (bez F17) pacienti ve věku 20–29 let, z toho nejvíce pacientů bylo ve věku 24 let (6 %; 296 pacientů). V souvislosti se zneužíváním psychoaktivních látek zemřel v psychiatrických lůžkových zařízeních 1 pacient (3 pacienti v roce 2008).

U 81 % hospitalizací se základní diagnózou F11–F19 byla nutná další ambulantní péče, a to u 46 % dočasná a u téměř 35 % trvalá ambulantní péče. U více než 11 % případů hospitalizace byla nutná další ústavní léčba a pouze v necelých 6 % hospitalizací na tyto diagnózy nepotřebovali pacienti žádnou následnou péči po propuštění z psychiatrické léčebny nebo psychiatrického oddělení nemocnice.

Z hlediska regionálního srovnání bylo v souvislosti s drogami (bez tabáku) zaznamenáno nejvíce hospitalizací u pacientů s trvalým bydlištěm v Ústeckém kraji (92 hospitalizací na 100 tisíc obyvatel kraje) a Hl. m. Praze (87 hospitalizací), s odstupem následoval Liberecký kraj (62 hospitalizací).

Invalidní důchody a částečné invalidní důchody

V roce 2009 bylo přiznáno celkem 2 840 částečných invalidních důchodů s psychiatrickou diagnózou (F00–F99). Více než 60 % těchto důchodů připadlo na ženy. Nejčastější u žen byly skupiny diagnóz F30–F39 (afektivní poruchy) a F40–F48, F50–F59 (neurotické poruchy), které tvořily 70 % částečných invalidních důchodů žen. U mužů tyto dvě skupiny diagnóz tvořily pouze třetinu přiznaných částečných invalidních důchodů. Dalšími četnějšími skupinami diagnóz byly u obou pohlaví F20–F29 (schizofrenie, poruchy schizotypální a poruchy s bludy) a F70–F79 (mentální retardace).

Invalidních důchodů bylo celkem 2 837 a ženám byla přiznána méně než polovina z nich. U obou pohlaví byly nečetnějšími skupinami diagnóz F20–F29 a F30–F39, u mužů tvořily 46 % z celkového počtu přiznaných důchodů a u žen dokonce 59 %. Velký podíl (čtvrtinu z celkového počtu invalidních důchodů) měly také skupiny diagnóz F70–F79 a F40–F48, F50–F59.

Pracovní neschopnost

Ve sledovaném roce bylo 36 022 případů pracovní neschopnosti s psychiatrickou diagnózou (F00–F99). Více nemocné byly ženy, na které připadly téměř dvě třetiny ukončených případů pracovní neschopnosti. Největší podíl na ukončených případech pracovní neschopnosti pro poruchy duševní a poruchy chování u mužů (45 % z ukončených případů pracovní neschopnosti u mužů) i u žen (62 % z ukončených případů pracovní neschopnosti u žen) měla skupina diagnóz F40–F48 - neurotické, stresové a somatoformní poruchy a skupina diagnóz F30–F39 (cca pětina případů jak u mužů tak i u žen). U mužů byla další nejčetnější diagnóza F10 - poruchy duševní a poruchy chování, způsobené užíváním alkoholu (14 %) a u žen pak skupina diagnóz F20–F29 (4,7 %). Ženám průměrně trval jeden případ pracovní neschopnosti o 7,3 dne déle než mužům, tj. 92,3 dne.

Stacionáře, krizová centra a psychoterapeutické stacionáře

V roce 2009 bylo ve stacionářích léčeno 1 107 dětských a dorostových pacientů (0–19 let) s mentálním postižením a 3 354 dospělých pacientů (15 let a více) s psychiatrickým postižením.

Krizová centra a psychoterapeutické stacionáře poskytly péči celkem 11 408 psychiatrickým pacientům. Nejvíce pacientů bylo ošetřeno s diagnózou F40–F48, F50–F59 (neurotické poruchy), a to 65 % z celkového počtu pacientů. Dalšími nejčetnějšími diagnózami byly F20–F29 - schizofrenie, poruchy schizotypální a poruchy s bludy (téměř 13 % z celkového počtu pacientů) a F30–F39 - afektivní poruchy (8 %). Téměř 65 % pacientů tvořily ženy a více než 96 % pacientů bylo ve věkové skupině 20–64 let.

Přehled skupin psychiatrických diagnóz MKN-10

List of groups of ICD-10 psychiatric diagnoses

Kód psychiatrické diagnózy	Název skupiny
F00–F09	Organické duševní poruchy včetně symptomatických
F10	Poruchy duševní a poruchy chování, způsobené užíváním alkoholu
F11–F19	Poruchy duševní a poruchy chování, způsobené užíváním ostatních psychoaktivních látek
F20–F29	Schizofrenie, poruchy schizotypální a poruchy s bludy
F30–F39	Afektivní poruchy (poruchy nálady)
F40–F48; F50–F59	Neurotické, stresové a somatoformní poruchy a syndromy poruch chování, spojené s fyziologickými poruchami a somatickými faktory
F60–F63; F68–F69	Poruchy osobnosti a chování u dospělých (mimo sexuálních poruch)
F64–F66	Sexuální poruchy
F70–F79	Mentální retardace
F80–F98	Poruchy psychického vývoje a poruchy chování a emocí se začátkem obvykle v dětství a v dospívání
F99	Neurčená duševní porucha
	Ostatní nepsihiatrické diagnózy
<i>Code of psychiatric diagnosis</i>	<i>Title of group</i>
F00–F09	<i>Organic, including symptomatic, mental disorders</i>
F10	<i>Mental and behavioural disorders due to use of alcohol</i>
F11–F19	<i>Mental and behavioural disorders due to use of other psychoactive substances</i>
F20–F29	<i>Schizophrenia, schizotypal and delusional disorders</i>
F30–F39	<i>Mood [affective] disorders</i>
F40–F48; F50–F59	<i>Neurotic, stress-related and somatoform disorders and behavioural syndromes associated with physiological disturbances and physical factors</i>
F60–F63; F68–F69	<i>Disorders of adult personality and behaviour (excl. sexual disorders)</i>
F64–F66	<i>Sexual disorders</i>
F70–F79	<i>Mental retardation</i>
F80–F98	<i>Disorders of psychological development and behavioural and emotional disorders with onset usually occurring in childhood and adolescence</i>
F99	<i>Unspecified mental disorder</i>
	<i>Other nonpsychotic diagnoses</i>

Seznam lůžkových psychiatrických oddělení a pracovišť v nemocnicích*List of in-patient psychiatric departments of the hospital*

Název zdravotnického zařízení	Kraj	Okres	Oddělení / pracoviště
Nemocnice Milosrdných sester sv. Karla Boromejského	Hl. m. Praha	Praha 1	dětská a dorostová psychiatrie - AT - návykové nemoci
VFN Psychiatrická klinika	Hl. m. Praha	Praha 2	psychiatrie
VFN Oddělení pro léčbu závislostí	Hl. m. Praha	Praha 2	AT - návykové nemoci
Fakultní Thomayerova nemocnice spol.	Hl. m. Praha	Praha 4	dětská a dorostová psychiatrie
Fakultní nemocnice v Motole	Hl. m. Praha	Praha 5	dětská a dorostová psychiatrie
Ústřední vojenská nemocnice Praha	Hl. m. Praha	Praha 6	psychiatrie
Psychiatrické centrum Praha	Hl. m. Praha	Praha 8	psychiatrie
Nemocnice České Budějovice, a.s.	Jihočeský	České Budějovice	psychiatrie
Nemocnice Tábor, a.s.	Jihočeský	Tábor	psychiatrie
FN Plzeň - Lochotín	Plzeňský	Plzeň - město	psychiatrie
Klatovská nemocnice, a.s.	Plzeňský	Klatovy	psychiatrie
NEMOS PLUS s.r.o.	Karlovarský	Karlovy Vary	psychiatrie
Městská nemocnice v Litoměřicích	Ústecký	Litoměřice	psychiatrie
KZ, a.s. - Masarykova nem. Ústí n.L., o.z.	Ústecký	Ústí nad Labem	psychiatrie, psychiatrie -JIP AT - návykové nemoci
KZ, a.s. - Nemocnice Most, o.z.	Ústecký	Most	psychiatrie
Krajská nemocnice Liberec, a.s.	Liberecký	Liberec	psychiatrie dětská a dorostová psychiatrie
Fakultní nemocnice Hradec Králové	Královéhradecký	Hradec Králové	psychiatrie
Oblastní nemocnice Náchod a.s.	Královéhradecký	Náchod	psychiatrie
Oblastní nemocnice Jičín a.s.	Královéhradecký	Jičín	psychiatrie
Pardubická krajská nemocnice, a.s.	Pardubický	Pardubice	psychiatrie
Svitavská nemocnice, a.s.	Pardubický	Svitavy	psychiatrie
Nemocnice Znojmo, p.o.	Jihomoravský	Znojmo	psychiatrie
ČR VS ČR Vazeb. věz. Brno - Nemocnice	Jihomoravský	Brno - město	psychiatrie
Vojenská nemocnice Brno	Jihomoravský	Brno - město	psychiatrie
Fakultní nemocnice Brno	Jihomoravský	Brno - město	psychiatrie, psychiatrie - JIP
Fakultní nemocnice Olomouc	Olomoucký	Olomouc	psychiatrie
Vojenská nemocnice	Olomoucký	Olomouc	psychiatrie AT - návykové nemoci
Fakultní nemocnice Ostrava	Moravskoslezský	Ostrava - město	psychiatrie
Nemocnice s poliklinikou Havířov, p.o.	Moravskoslezský	Karviná	psychiatrie
CNS-Centrum Třinec s.r.o.	Moravskoslezský	Frýdenk-Místek	psychiatrie

Seznam psychiatrických léčeben v ČR

List of psychiatric establishments

	Kraj	Okres
Psychiatrická léčebna Bohnice 181 02 Praha 8, Ústavní 91 Tel.: 284016111, 284016120 Fax: 284016595 Email: podatelna@plbohnice.cz	PHA	Praha 8
Psychiatrická léčebna 293 06 Kosmonosy, Lípy 15 Tel.: 326715711 Fax: 326724119 Email: dana.kolarova@plkosmonosy.cz	STC	Mladá Boleslav
Sanatorium TOPAS s.r.o., Škvorec 250 83 Škvorec, Masarykovo nám. 13 Tel.: 281980068-70 Fax: 281981095 Email: kancelar@sanatorium-topas.cz	STC	Praha-východ
Psychiatrická léčebna Červený Dvůr 381 01 Český Krumlov 1 Tel.: 380739131 Fax: 380739131 Email: reditel@cervenydvur.cz	JHC	Český Krumlov
Psychiatrická léčebna 387 42 Lnáře 211 Tel.: 383495101 Fax: 383495089 Email: info@lnare.com	JHC	Strakonice
Písecká zdravotní, a.s., PL "U Honzíčka" 397 01 Písek, U Honzíčka Tel.: 382212925, 382212389 Fax: 382212389 Email: u.honzicka@volny.cz	JHC	Písek
Psychiatrická léčebna 334 41 Dobřany, Ústavní 2 Tel.: 377813111 Fax: 377972520 Email: pldobrany@pld.cz	PLZ	Plzeň-jih
Psychiatrická léčebna 411 85 Horní Beřkovice 1 Tel.: 416808111 Fax: 416873525 Email: plhberkovice@plhberkovice.cz	UST	Litoměřice

Seznam psychiatrických léčeben v ČR

List of psychiatric establishments

Psychiatrická léčebna Petrohrad, p.o. 439 85 Petrohrad 1 Tel.: 415236111 Fax: 415236199 Email: pl.petrohrad@telecom.cz	Kraj UST	Okres Louny
Léčebna návykových nemocí 503 15 Nechanice, Vaňhalova 224 Tel.: 495800951, 495800952 Fax: 495441105 Email: fnhk@fnhk.cz	HRA	Hradec Králové
Psychiatrická léčebna 580 23 Havlíčkův Brod, Rozkošská 2322 Tel.: 569478111 Fax: 569421842 Email: jmariskova@plhb.cz	VYS	Havlíčkův Brod
Psychiatrická léčebna 586 24 Jihlava, Brněnská 54 Tel.: 567552111 Fax: 567310008 Email: plj@plj.cz	VYS	Jihlava
Psychiatrická léčebna 618 32 Brno, Húskova 2 Tel.: 548123111 Fax: 548216444 Email: sekretariat@plbrno.cz	JHM	Brno-město
Psychiatrická léčebna 790 69 Bílá Voda 301 Tel.: 584413208 Fax: 584414160 Email: kontakt@olu.cz; jerabek@olu.cz	OLO	Jeseník
Psychiatrická léčebna 785 01 Šternberk, Olomoucká 173/1848 Tel.: 585085111 Fax: 585012879 Email: plstbk@plstbk.cz	OLO	Olomouc
Psychiatrická léčebna v Kroměříži 767 40 Kroměříž, Havlíčkova 1265/46 Tel.: 573314111 Fax: 573330630 Email: plkm@plkm.cz	ZLI	Kroměříž

Seznam psychiatrických léčeben v ČR

List of psychiatric establishments

Psychiatrická léčebna

746 01 Opava, Olomoucká 88

Tel.: 553695111

Fax: 553713443

Email: plopa.hlb@coms.cz

Kraj

MSK

Okres

Opava

Dětská psychiatrická léčebna

391 61 Opařany 121

Tel.: 381287011, 381204211 Fax: 381204210

Email: dploparany@dploparany.cz

JHC

Tábor

Dětská psychiatrická léčebna

440 01 Louny, Čeňka Zemana 431

Tel.: 415655636

Fax: 415655626

Email: dpl.louny@tiscali.cz

UST

Louny

Dětská psychiatrická léčebna

595 01 Velká Bíteš, U Stadionu 285

Tel.: 566531431

Fax: 566531434

Email: dplvb@iol.cz

VYS

Žďár nad Sázavou

Okresy České republiky Districts of the Czech Republic



1. Psychiatrické léčebny pro děti a dospělé



2. Psychiatrická oddělení nemocnic

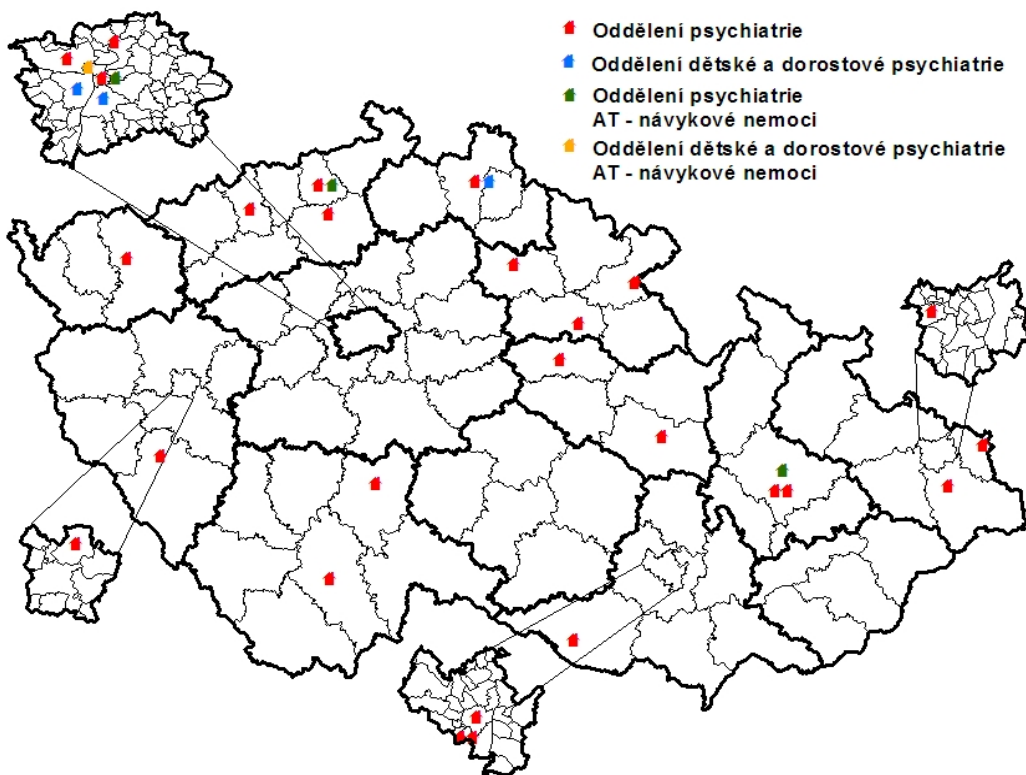

3. Vývoj počtu propuštěných a zemřelých v psychiatrických lůžkových zařízeních, nejčastější příčiny hospitalizace, na 100 000 obyvatel

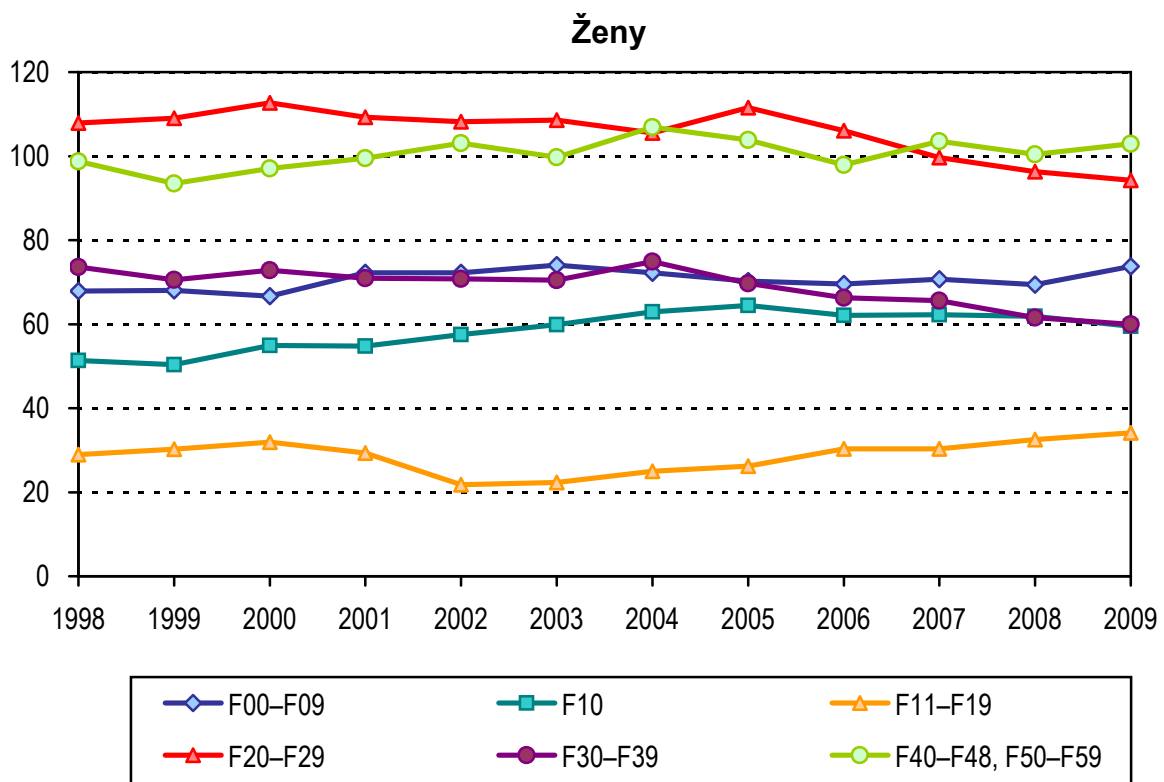
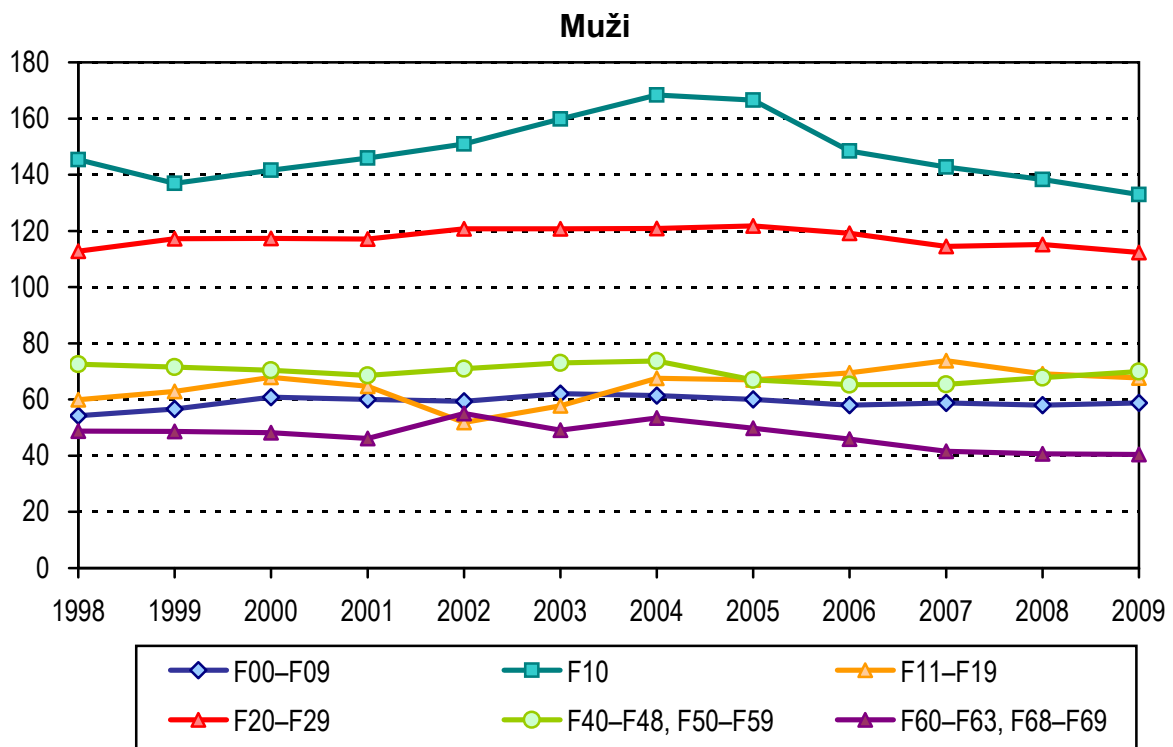

4. Vývoj počtu léčených pacientů v ambulantních psychiatrických zařízeních na schizofrenie a neurotické poruchy

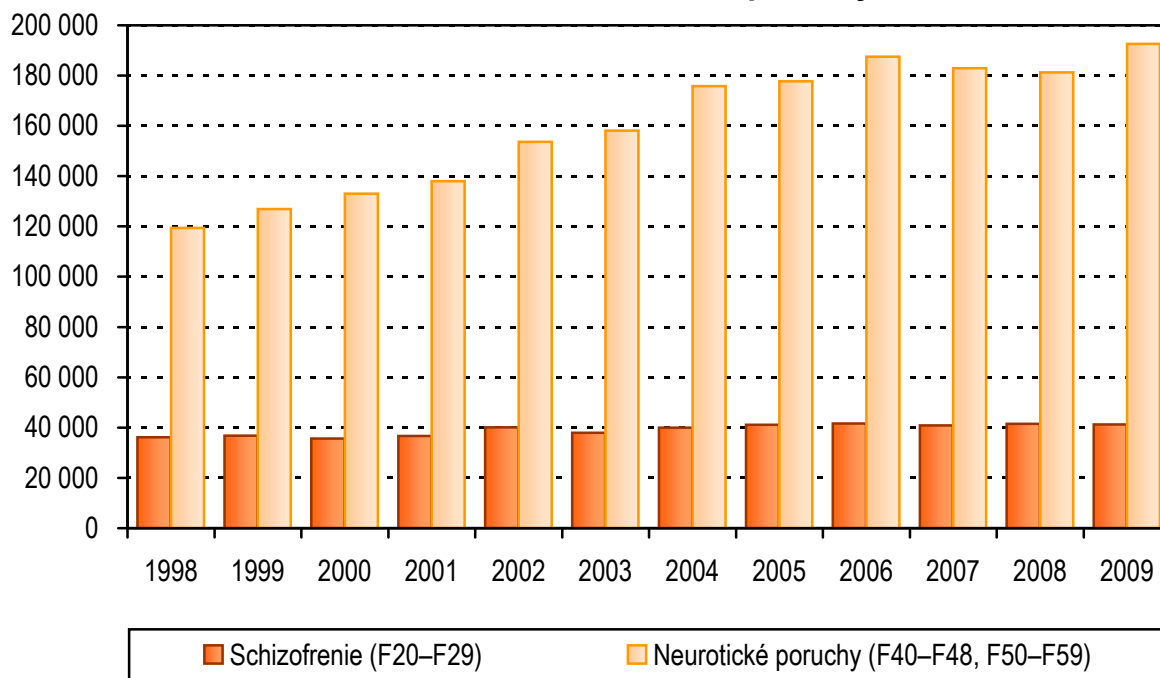

5. Vývoj počtu léčených pacientů v ambulantních psychiatrických zařízeních pro poruchy vyvolané alkoholem a ostatními psychoaktivními látkami

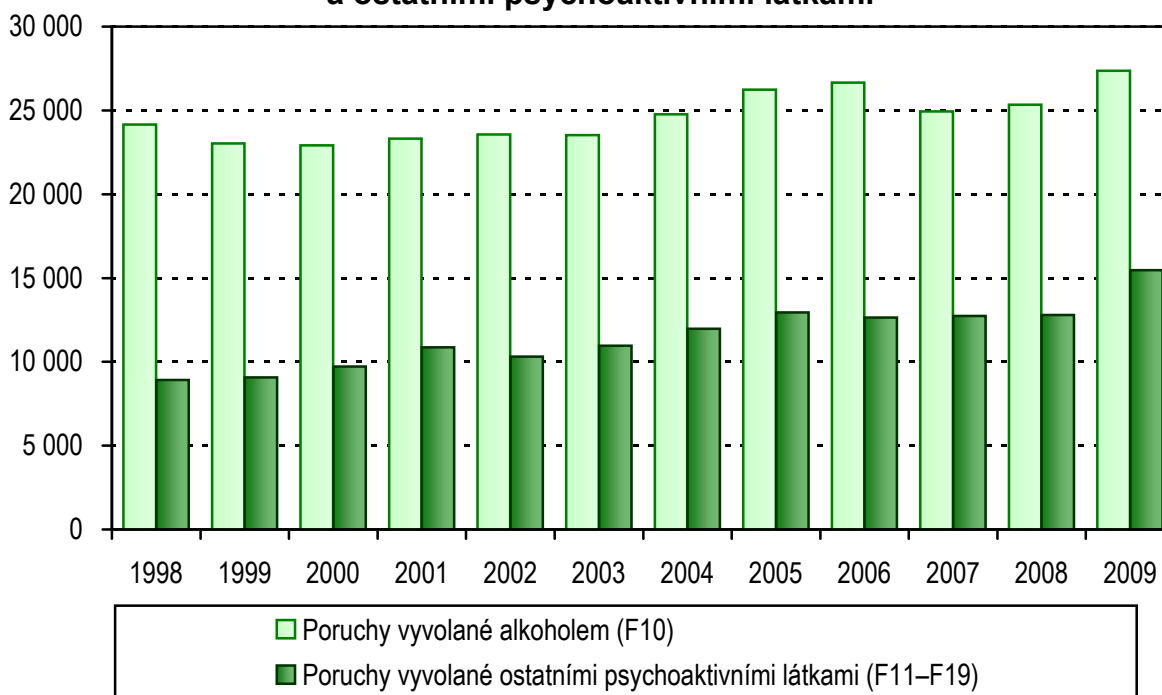

6. Počet hospitalizací v lůžkových psychiatrických zařízeních podle kraje bydliště na 100 000 obyvatel

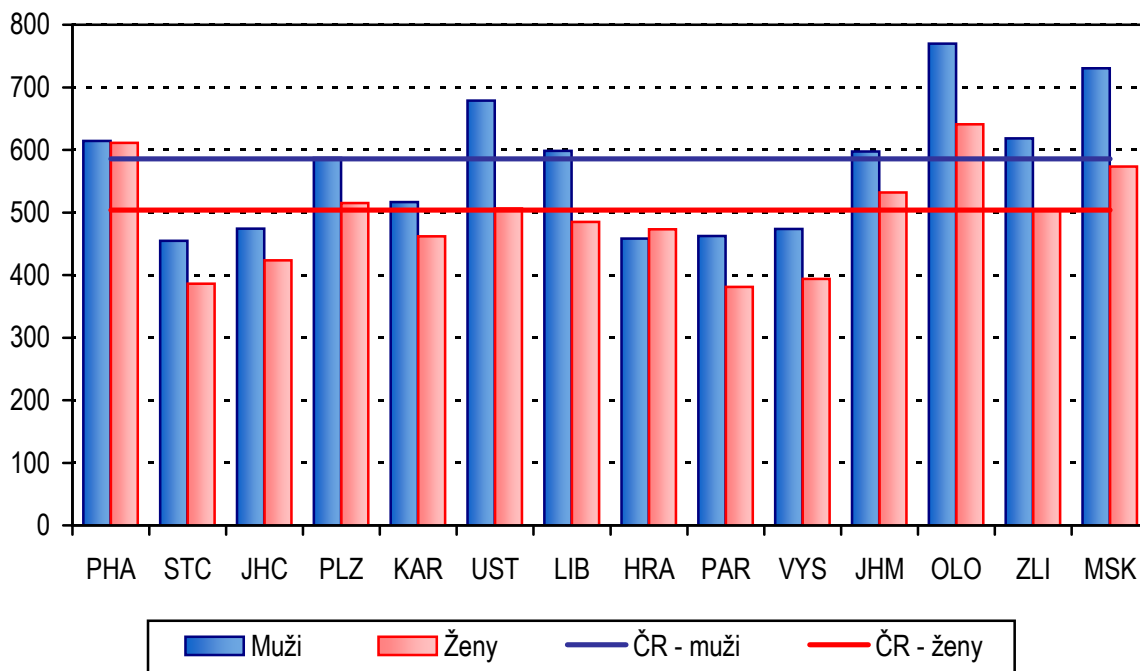

7. Počet léčených pacientů v ambulantních psychiatrických zařízeních podle kraje zařízení na 100 000 obyvatel

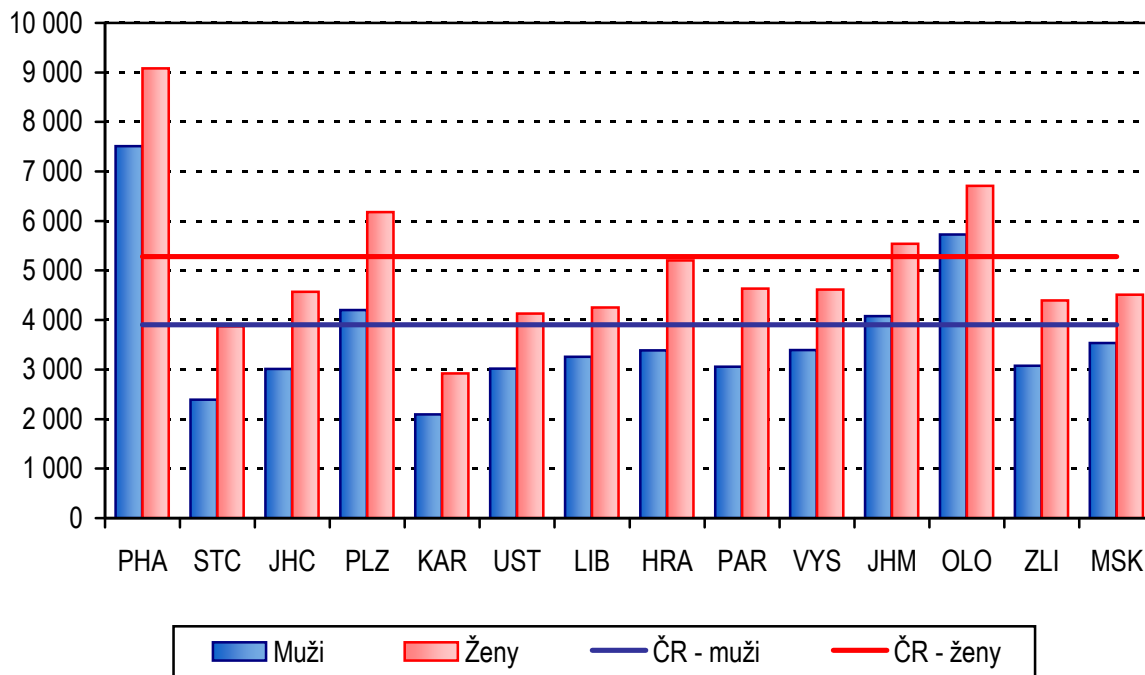

8. Struktura hospitalizací v psychiatrických léčebnách podle skupin psychiatrických diagnóz

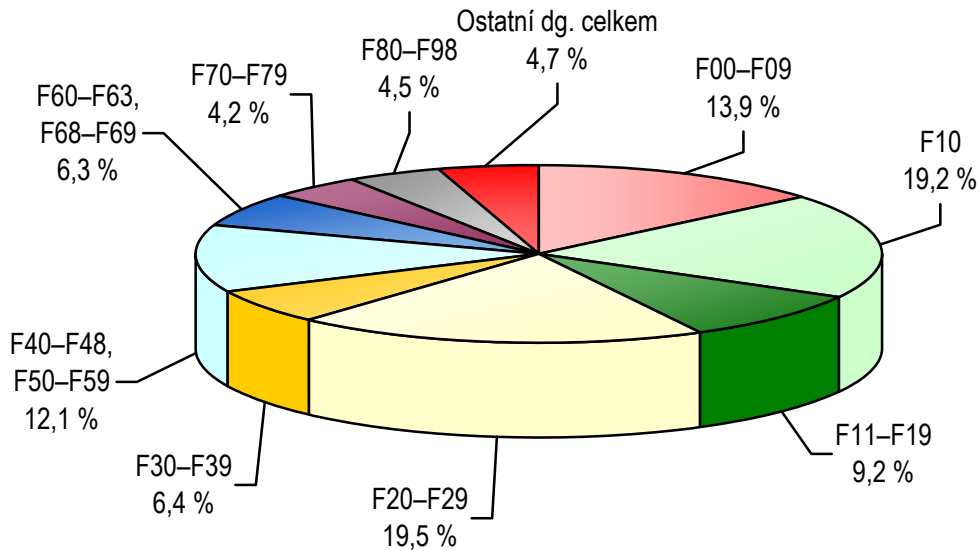

9. Struktura hospitalizací na psychiatrických odděleních nemocnic podle skupin psychiatrických diagnóz

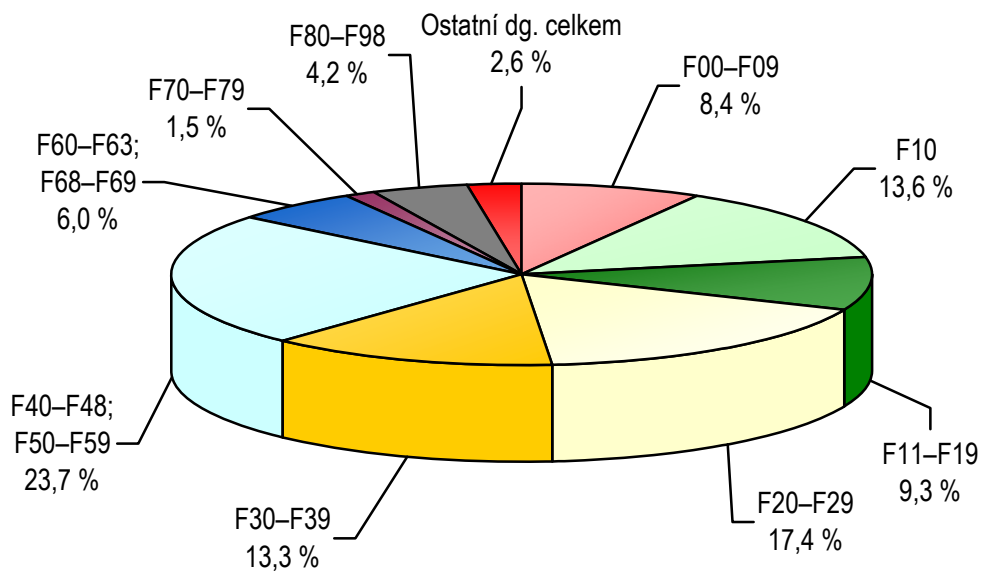

10. Struktura léčených pacientů v ambulantních psychiatrických zařízeních podle skupin psychiatrických diagnóz

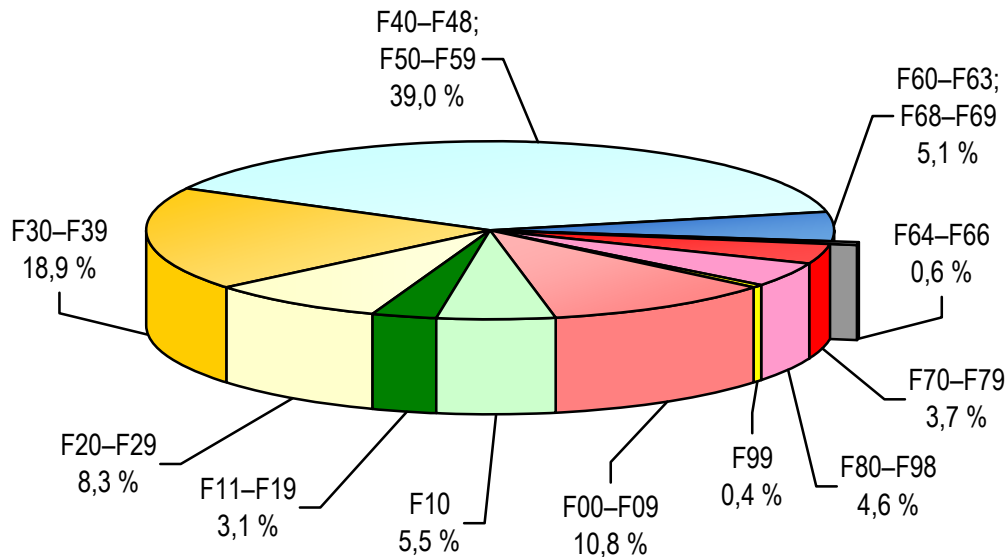

11. Počet hospitalizací ve všech zdravotnických lůžkových zařízeních se základní diagnózou F00-F99

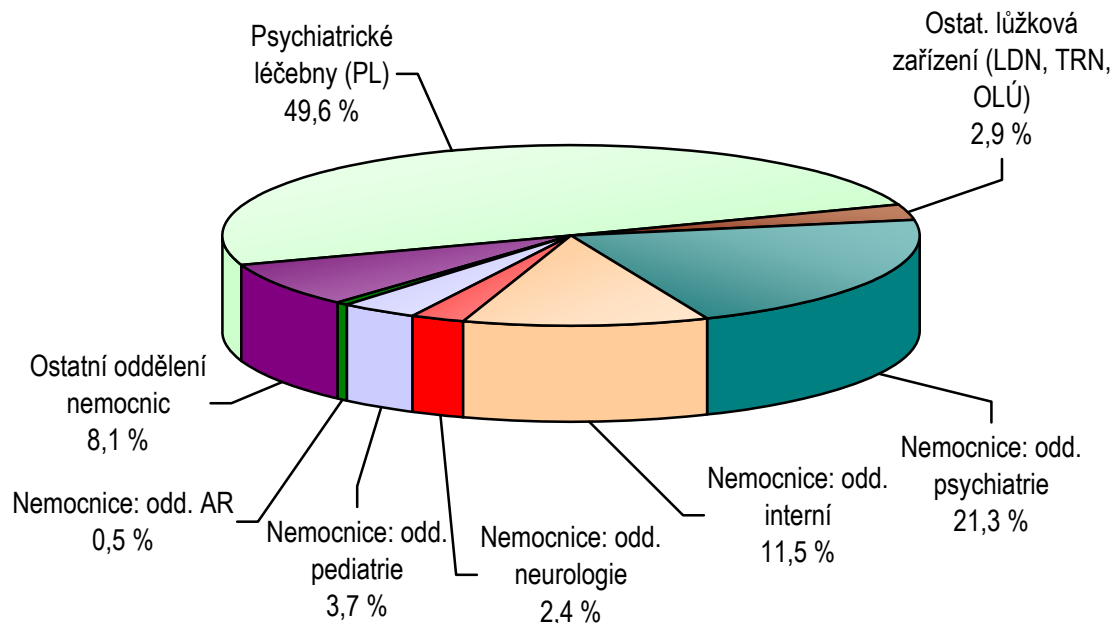

12. Věková struktura pacientů "živé kartotéky" zneužívajících alkohol nebo ostatní psychoaktivní látky (bez tabáku)

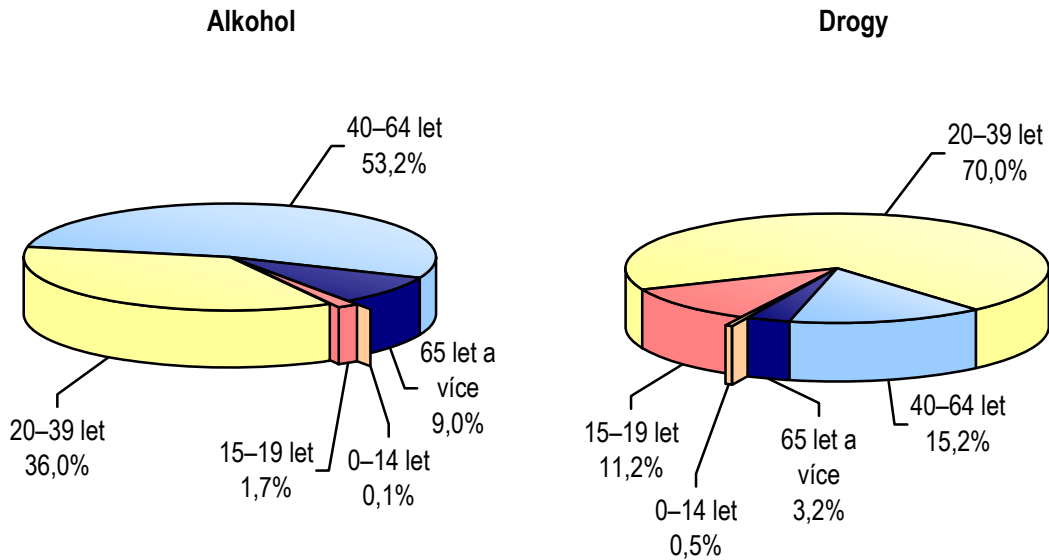

13. Věková struktura hospitalizací pro poruchy způsobené alkoholem nebo ostatními psychoaktivními látkami (bez tabáku)

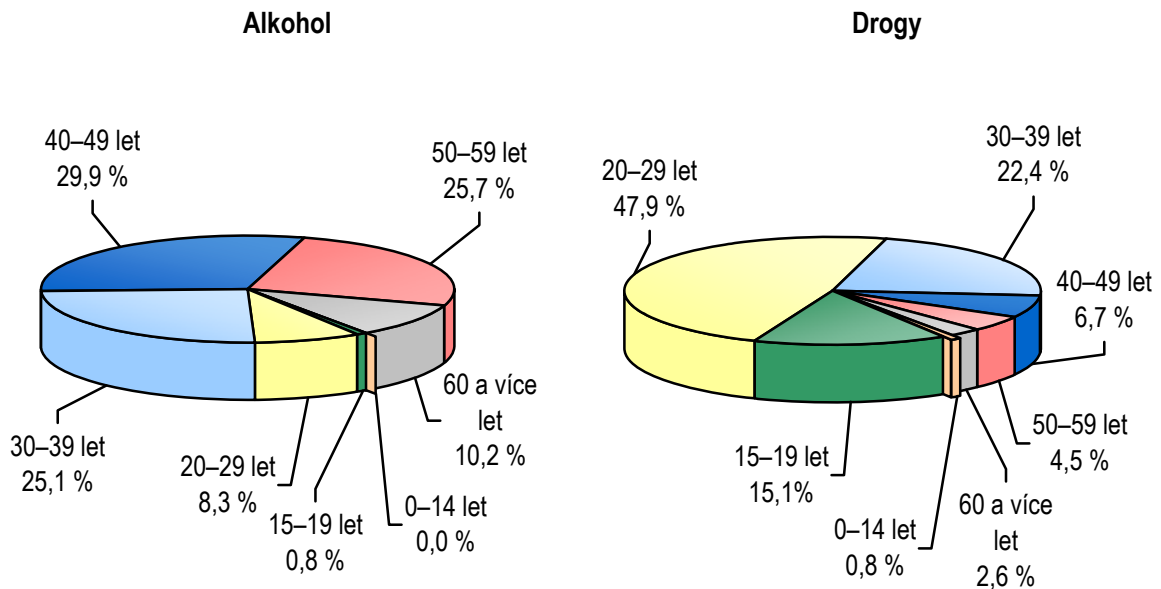

14. Počet pacientů "živé kartotéky" zneužívajících alkohol podle kraje sídla zdravotnického zařízení na 10 000 obyvatel

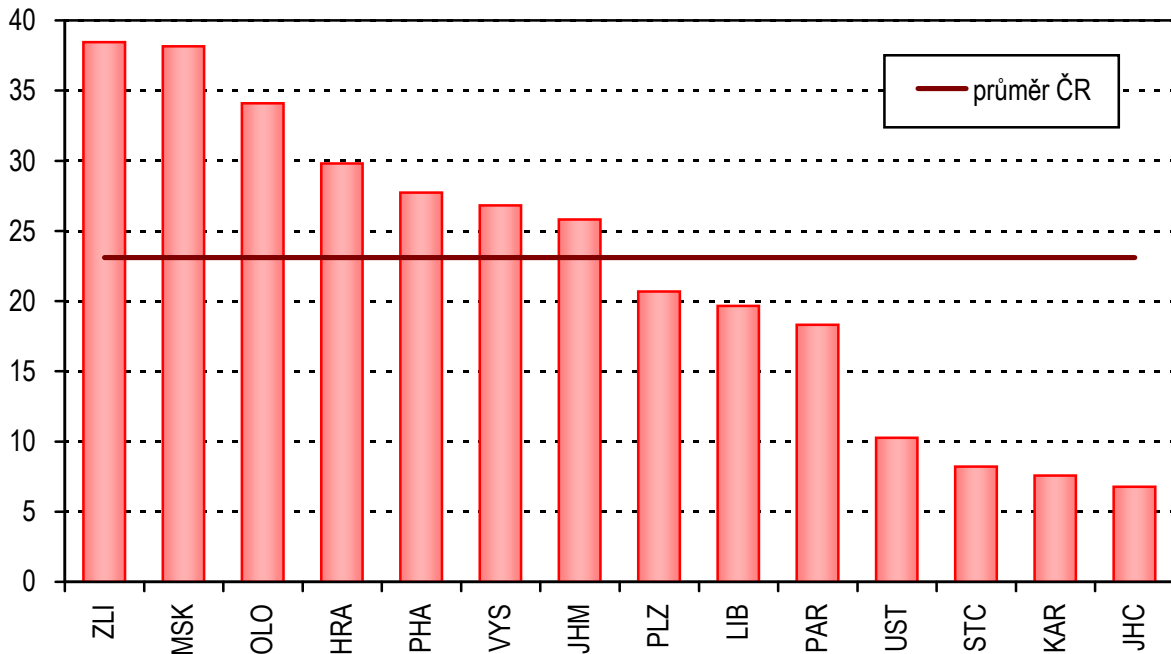

15. Počet pacientů "živé kartotéky" zneužívajících ostatní psychoaktivní látky (bez tabáku) podle kraje sídla zdravotnického zařízení na 10 000 obyvatel

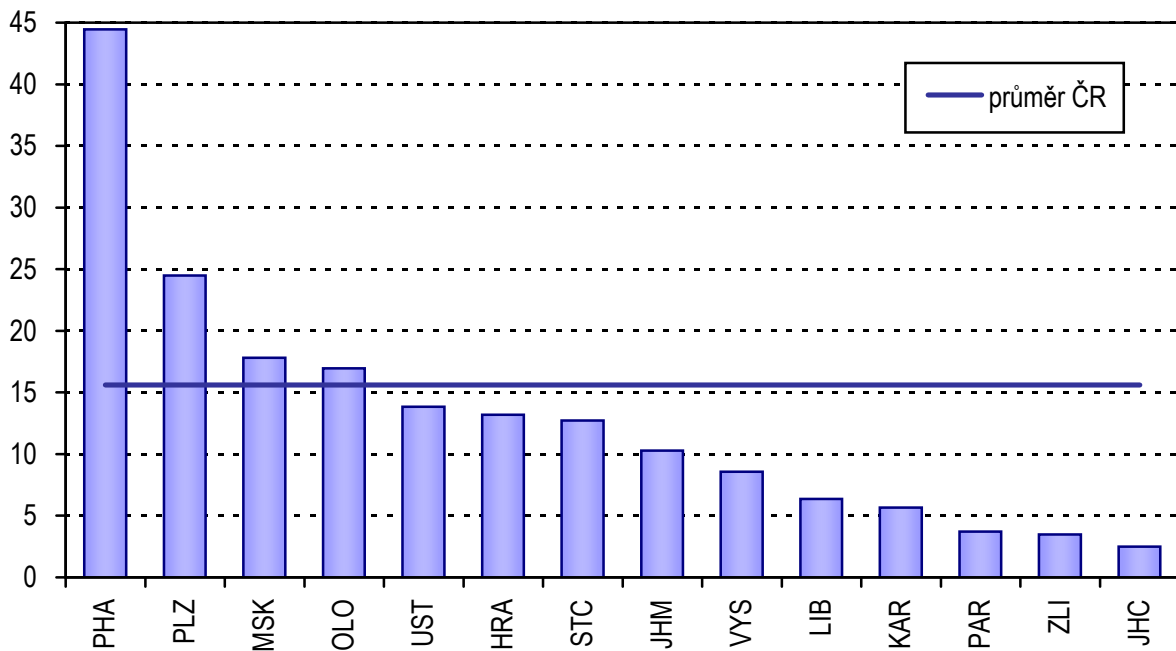

16. Počet hospitalizací pro poruchy způsobené alkoholem podle kraje bydliště na 100 000 obyvatel

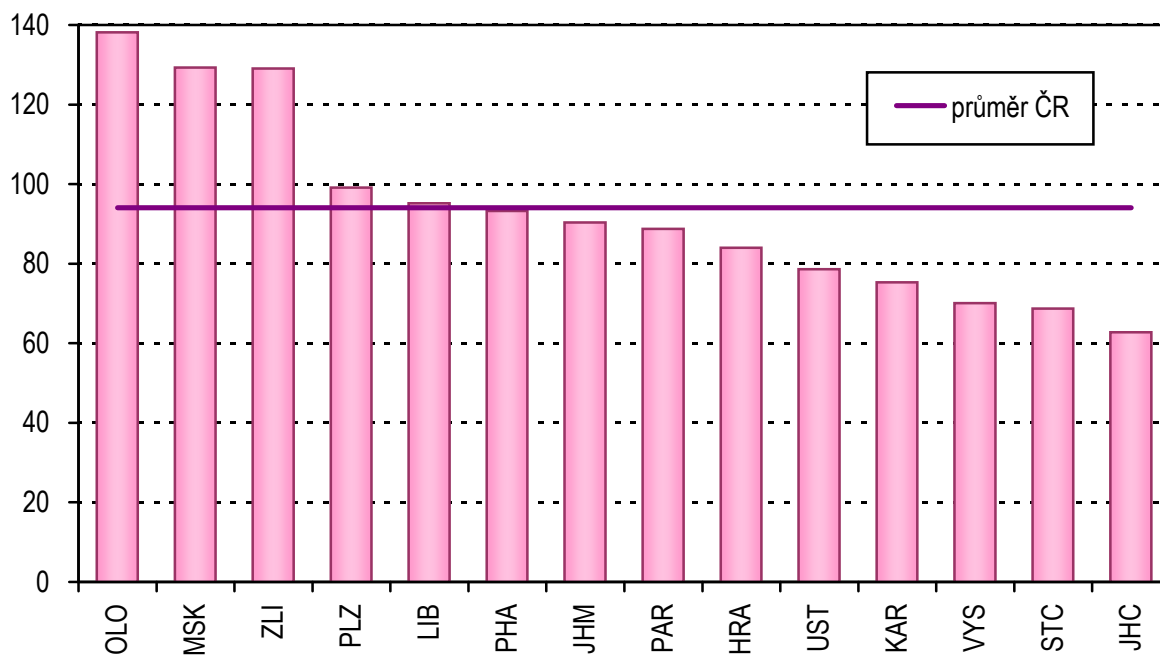

17. Počet hospitalizací pro poruchy způsobené ostatními psychoaktivními látkami (bez tabáku) podle kraje bydliště na 100 000 obyvatel

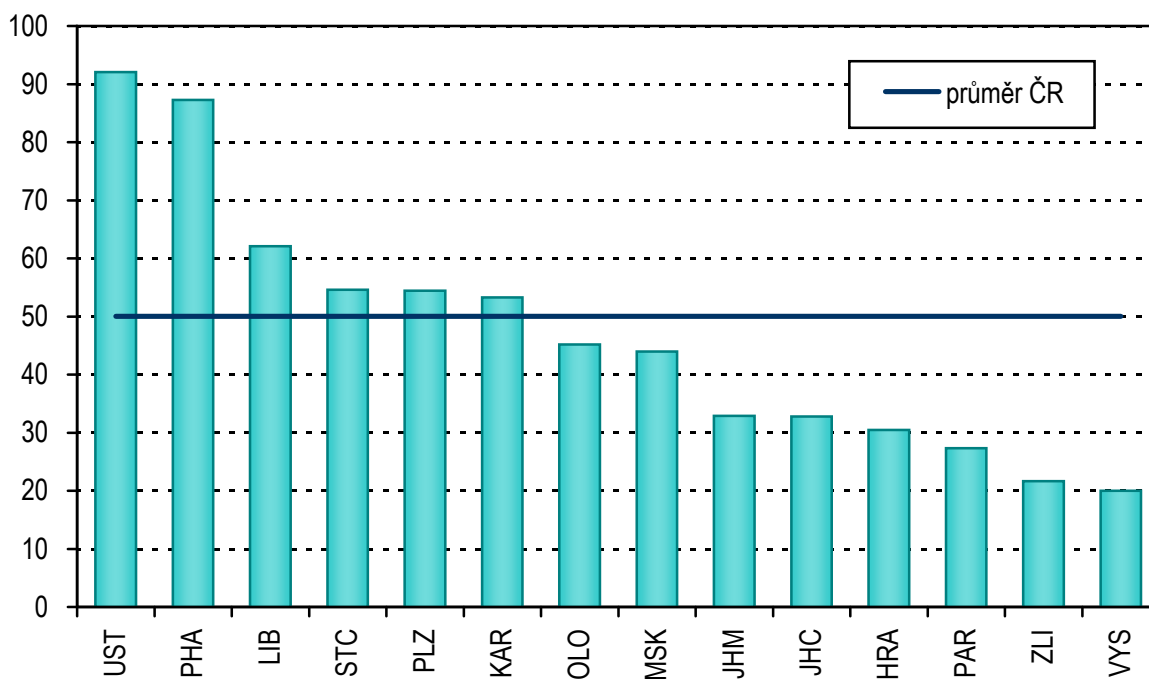

1.1 Vývoj sítě psychiatrických lůžkových zařízení

Psychiatrické léčebny

Rok	Psychiatrické léčebny pro dospělé				Psychiatrické léčebny pro děti		
	počet zařízení	počet lůžek	z toho lůžka na odděleních pro léčbu AT pacientů	počet lékařských míst	počet zařízení	počet lůžek	počet lékařských míst
1997	16	9 781	.	422,63	5	405	19,49
1998	16	9 701	.	433,11	4	358	13,95
1999	16	9 649	.	441,16	4	358	15,19
2000	17	9 717	.	440,46	4	358	14,99
2001	17	9 771	.	451,67	4	368	9,69
2002	17	9 677	1 194	453,04	4	368	11,80
2003	17	9 609	1 275	475,52	4	368	11,62
2004	17	9 583	1 266	480,42	4	368	14,53
2005	17	9 538	1 356	496,38	3	320	13,94
2006	17	9 442	1 387	525,44	3	320	14,39
2007	16	9 307	1 358	488,46	3	320	13,72
2008	16	9 240	1 341	503,29	3	300	11,24
2009	17	9 207	1 370	499,61	3	260	15,02

Rok	Počet lůžek		Využití lůžek v procentech ¹⁾	Počet všech lůžek pro děti na 10 000 dětí	Průměrná ošetrovací doba
	na 10 000 obyvatel	na 1 lékařské místo			
1997	9,9	23,0	90,1	2,3	83,2
1998	9,8	22,5	88,7	2,0	80,5
1999	9,7	21,9	87,7	2,1	79,7
2000	9,8	22,1	88,0	2,2	79,3
2001	9,9	22,0	87,6	2,3	78,6
2002	9,8	21,6	89,0	2,3	80,0
2003	9,8	20,5	89,2	2,4	80,9
2004	9,7	20,1	92,1	2,4	80,4
2005	9,6	20,1	92,7	2,1	79,4
2006	9,5	18,1	92,8	2,2	81,7
2007	9,3	19,2	94,1	2,2	81,7
2008	9,1	18,5	92,6	2,0	81,5
2009	9,0	18,4	93,0	1,7	80,7

¹⁾ K výpočtu použita skutečná lůžková kapacita

Pozn. : V roce 1997 bylo mezi psychiatrické léčebny zařazeno Psychiatrické centrum, Praha 8 (dříve: ostatní lůžková zařízení přímo řízená MZ ČR)

Do roku 1997 údaje za zdravotnictví bez ostatních centrálních orgánů, od roku 1998 za zdravotnictví celkem

1.1 Vývoj sítě psychiatrických lůžkových zařízení

Psychiatrická oddělení nemocnic

Rok	Počet		
	oddělení	lůžek	lékařských míst
1997	26	1 367	127,68
1998	31	1 603	146,08
1999	32	1 598	145,45
2000	32	1 534	139,42
2001	33	1 554	142,31
2002	33	1 546	143,44
2003	33	1 517	146,15
2004	33	1 501	140,53
2005	32	1 439	147,19
2006	31	1 420	132,06
2007	32	1 419	161,39
2008	32	1 396	163,06
2009	31	1 383	166,27

Rok	Počet lůžek		Z celk. počtu lůžek v nemocnicích připadlo na psych. odd. v %	Využití lůžek		Průměrná ošetřovací doba
	na 10 000 obyvatel	na 1 lékařské místo		v procentech ¹⁾	ve dnech	
1997	1,3	10,7	1,9	84,7	303,2	25,5
1998	1,6	11,0	2,2	80,1	278,4	24,6
1999	1,6	11,0	2,3	79,4	277,2	23,9
2000	1,5	11,0	2,3	79,7	274,9	23,3
2001	1,5	10,9	2,3	79,6	272,3	23,0
2002	1,5	10,8	2,3	81,4	271,9	22,5
2003	1,5	10,4	2,3	82,5	286,2	22,1
2004	1,5	10,7	2,3	84,0	294,8	21,2
2005	1,4	10,7	2,3	83,2	286,3	20,9
2006	1,4	10,8	2,2	81,1	279,0	20,9
2007	1,4	8,8	2,2	78,5	268,1	20,4
2008	1,3	8,6	2,2	77,5	260,0	20,0
2009	1,3	8,3	2,2	81,6	278,2	20,4

1.2 Vývoj sítě ambulantních psychiatrických zařízení

Rok	Ambulantní psychiatrická oddělení				Záchytné stanice		
	počet oddělení	z toho počet oddělení poskytujících péči AT pacientům ¹⁾	počet lékařských míst		počet stanic	počet míst	počet ošetřených osob
			přepočtené počty (absolutně)	na 100 000 obyvatel			
1996	773	233	501,21	4,86	19	139	9 363
1997	709	267	525,17	5,10	20	186	10 719
1998	738	275	545,44	5,30	19	176	12 616
1999	736	307	562,00	5,47	18	187	11 439
2000	744	320	573,29	5,58	18	185	14 748
2001	762	330	589,07	5,77	16	163	13 763
2002	791	342	602,44	5,90	16	160	13 877
2003	821	368	643,03	6,30	17	167	12 997
2004	879	382	681,94	6,67	15	160	16 568
2005	894	401	691,84	6,75	15	158	15 207
2006	903	388	692,42	6,73	14	144	22 441
2007	933	372	697,16	6,66	14	140	27 806
2008	948	357	721,26	6,89	14	140	27 505
2009	971	355	746,09	7,11	14	137	27 664

¹⁾ Počet oddělení a pracovišť, která vyplnila přílohu výkazu o činnosti ambulantních psychiatrických zařízení

Pozn. : Do roku 1997 údaje za zdravotnictví bez ostatních centrálních orgánů, od roku 1998 zdravotnictví celkem

1.3 Počet ordinací podle počtu léčených uživatelů alkoholu

Druh zdravotnického zařízení	Počet uživatelů								Celkem
	1–10	11–50	51–100	101–150	151–200	201–300	301–400	401 a více	
Fakultní nemocnice	1	-	-	-	1	1	2	2	7
Nemocnice	4	11	8	5	4	2	-	2	36
Psychiatrická léčebna	3	5	-	-	-	1	-	-	9
Ostatní lůžková zařízení	-	1	-	-	-	1	-	-	2
Samostatná ordinace lékaře specialisty	53	100	57	14	11	9	5	3	252
Zařízení pro léčbu drogových závislostí	1	-	-	-	-	-	-	-	1
Ostatní ambulantní zařízení	7	7	5	2	2	-	1	-	24
Celkem	69	124	70	21	18	14	8	7	331

1.4 Počet ordinací podle počtu léčených uživatelů ostatních psychoaktivních látek

Druh zdravotnického zařízení	Počet uživatelů								Celkem
	1–10	11–50	51–100	101–150	151–200	201–300	301–400	401 a více	
Fakultní nemocnice	-	-	1	-	1	4	-	-	6
Nemocnice	7	14	3	1	-	1	3	1	30
Psychiatrická léčebna	6	1	1	-	-	-	-	-	8
Ostatní lůžková zařízení	1	-	-	1	-	-	-	-	2
Samostatná ordinace lékaře specialisty	95	94	16	6	2	3	2	4	222
Zařízení pro léčbu drogových závislostí	-	-	1	1	-	2	-	1	5
Ostatní ambulantní zařízení	8	7	2	3	1	1	1	2	25
Celkem	117	116	24	12	4	11	6	8	298

2.1 Odborní pracovníci v psychiatrických léčebnách (přepočtený počet k 31. 12.)

	Zdravotnická zařízení řízená			ČR celkem
	MZ ČR	krajem	privátní	
Lékaři, zubní lékaři, farmaceuti	527,64	13,97	9,31	550,92
Nelékaři s odbornou způsobilostí (ZPBD) ¹⁾	3 086,89	65,20	36,50	3 188,59
z toho sestry	2 878,62	62,20	35,50	2 976,32
ergoterapeuti	35,50	1,00	-	36,50
zdravotní laboranti	31,10	-	-	31,10
zdravotně sociální pracovníci	97,67	1,00	1,00	99,67
Nelékaři s odbornou a specializovanou způsobilostí (ZPSZ) ²⁾	183,64	3,70	1,00	188,34
z toho psychologové a kliničtí psychologové	118,31	1,70	0,50	120,51
fyzioterapeuti	58,00	2,00	0,50	60,50
Nelékaři pod odborným dohledem nebo přímým vedením (ZPOD) ³⁾	1 676,57	46,00	40,50	1 763,07
Jiní odborní pracovníci (JOP)	144,40	3,00	0,50	147,90
Odborní pracovníci ve zdravotnictví	5 619,14	131,87	87,81	5 838,82

2.2 Odborní pracovníci v psychiatrických ambulancích (průměrný přepočtený počet)

Druh zdravotnického zařízení	Lékaři	z toho psychiatri	ZPBD	Psycholo- gové	Ostatní odborní pracovníci
Fakultní nemocnice	46,52	42,15	63,73	30,80	9,47
Nemocnice	57,43	47,52	78,53	17,99	2,00
Psychiatrická léčebna	8,80	8,33	14,33	5,89	2,00
Dětská psychiatrická léčebna	0,70	0,70	0,40	0,03	-
Ostatní lůžková zařízení	4,57	4,57	4,40	2,75	8,00
Samostatná ordinace lékaře specialisty (psychiatra)	570,72	561,26	221,17	23,23	13,55
Zařízení pro léčbu drogových závislostí	4,05	4,05	8,70	2,00	3,50
Ostatní ambulantní zařízení	38,04	34,23	23,92	1,60	2,00
Celkem	730,83	702,81	415,18	84,29	40,52

¹⁾ Zákon č. 96/2004 Sb. § 5–§ 21a

²⁾ Zákon č. 96/2004 Sb. § 22–§ 28

³⁾ Zákon č. 96/2004 Sb. § 29–§ 42

3.1 Počet léčených pacientů podle vybraných diagnóz, pohlaví a věkových skupin a počet nově zjištěných onemocnění podle vybraných diagnóz v ambulantních psychiatrických zařízeních

Vybrané diagnózy	Celkem	z toho v procentech				z toho nově zjištěná onemocnění
		ženy	0–14 let	15–19 let	20 let a více	
organic. dušev. poruchy (F00–F09)	53 458	63,3	0,2	0,6	99,2	13 436
poruchy vyvolané alkoholem (F10)	27 367	33,7	0,0	2,4	97,5	6 977
poruchy vyvolané ostatními psychoaktivními látkami (F11–F19)	15 476	34,8	0,3	10,9	88,8	3 633
schizofrenie (F20–F29)	41 223	54,1	0,1	2,7	97,2	4 198
afektivní poruchy (F30–F39)	93 215	68,3	0,4	2,2	97,4	15 594
neurotické poruchy (F40–F48, F50–F59)	192 668	68,1	2,0	4,6	93,4	46 648
z toho sexuální dysfunkce (F52)	9 080	25,5	0,2	6,9	92,9	3 058
poruchy osobnosti (F60–F63, F68–F69)	25 260	46,8	0,5	7,2	92,3	5 620
z toho patologické hráčství (F63.0)	1 435	9,1	0,2	5,5	94,3	600
sexuální poruchy/deviace (F64–F66)	2 985	22,4	1,2	7,5	91,3	464
mentální retardace (F70–F79)	18 235	43,5	11,8	12,2	76,0	2 256
vývojové poruchy v dětství a adolescenci (F80–F98)	22 716	32,0	71,0	29,0	x	6 110
neurčená duševní porucha (F99)	2 094	49,0	5,3	13,1	81,6	1 130
neplodnost (N46,N97)	2 522	10,3	-	3,7	96,3	511
vývojové poruchy mužských pohlavních orgánů (Q53–Q55)	120	x	7,5	18,3	74,2	38

3.2 Činnost ambulantních psychiatrických zařízení v krajích podle pohlaví a věkových skupin

Území, kraj	Muži	Ženy	Celkem	v tom věková skupina		
				0–14	15–19	20+
Počet vyšetření celkem						
Hl. m. Praha	273 427	385 025	658 452	16 801	23 642	618 009
Středočeský	75 119	140 455	215 574	5 512	8 081	201 981
Jihočeský	42 634	78 630	121 264	5 140	4 629	111 495
Plzeňský	58 999	95 124	154 123	5 900	4 897	143 326
Karlovarský	18 658	35 148	53 806	2 056	1 674	50 076
Ústecký	67 232	94 788	162 020	8 178	7 675	146 167
Liberecký	31 156	54 677	85 833	2 560	2 427	80 846
Královéhradecký	43 142	65 889	109 031	5 607	5 711	97 713
Pardubický	36 420	67 014	103 434	3 478	3 779	96 177
Vysočina	40 865	69 399	110 264	3 842	3 323	103 099
Jihomoravský	107 586	177 089	284 675	9 016	10 251	265 408
Olomoucký	81 547	125 886	207 433	10 062	10 722	186 649
Zlínský	40 471	57 719	98 190	3 811	5 129	89 250
Moravskoslezský	105 485	140 344	245 829	10 364	9 597	225 868
ČR	1 022 741	1 587 187	2 609 928	92 327	101 537	2 416 064
z toho prvních vyšetření ve sledovaném roce						
Hl. m. Praha	45 432	57 957	103 389	3 084	4 292	96 013
Středočeský	14 645	24 262	38 907	1 372	1 511	36 024
Jihočeský	9 476	14 748	24 224	1 769	1 170	21 285
Plzeňský	11 866	17 832	29 698	1 136	1 473	27 089
Karlovarský	3 171	4 575	7 746	643	437	6 666
Ústecký	12 447	17 490	29 937	2 034	1 610	26 293
Liberecký	6 985	9 508	16 493	1 020	668	14 805
Královéhradecký	9 210	14 713	23 923	1 952	1 592	20 379
Pardubický	7 783	12 115	19 898	896	873	18 129
Vysočina	8 681	11 988	20 669	776	996	18 897
Jihomoravský	22 903	32 633	55 536	2 851	3 003	49 682
Olomoucký	17 957	22 033	39 990	1 801	2 899	35 290
Zlínský	8 881	13 303	22 184	967	1 050	20 167
Moravskoslezský	21 637	28 739	50 376	2 676	3 784	43 916
ČR	201 074	281 896	482 970	22 977	25 358	434 635

3.2 Činnost ambulantních psychiatrických zařízení v krajích podle pohlaví a věkových skupin

Území, kraj	Muži	Ženy	Celkem	v tom věková skupina		
				0–14	15–19	20+
První vyšetření ve sledovaném roce pacientů s dg. F10						
Hl. m. Praha	2 150	1 539	3 689	1	103	3 585
Středočeský	856	468	1 324	-	26	1 298
Jihočeský	502	268	770	-	16	754
Plzeňský	933	424	1 357	-	23	1 334
Karlovarský	211	122	333	-	2	331
Ústecký	721	394	1 115	1	27	1 087
Liberecký	675	327	1 002	-	9	993
Královéhradecký	1 105	712	1 817	-	14	1 803
Pardubický	849	353	1 202	-	19	1 183
Vysočina	1 122	403	1 525	1	29	1 495
Jihomoravský	2 470	1 005	3 475	-	40	3 435
Olomoucký	1 836	848	2 684	2	100	2 582
Zlínský	1 526	715	2 241	3	19	2 219
Moravskoslezský	3 175	1 658	4 833	5	238	4 590
ČR	18 131	9 236	27 367	13	665	26 689
První vyšetření ve sledovaném roce pacientů s dg. F11–F19						
Hl. m. Praha	3 464	1 817	5 281	12	351	4 918
Středočeský	771	350	1 121	4	101	1 016
Jihočeský	267	160	427	-	36	391
Plzeňský	928	246	1 174	1	129	1 044
Karlovarský	95	87	182	2	11	169
Ústecký	689	318	1 007	2	110	895
Liberecký	209	156	365	2	20	343
Královéhradecký	485	281	766	1	67	698
Pardubický	160	61	221	1	16	204
Vysočina	245	250	495	3	141	351
Jihomoravský	861	469	1 330	13	157	1 160
Olomoucký	839	579	1 418	4	188	1 226
Zlínský	134	63	197	1	33	163
Moravskoslezský	944	548	1 492	8	324	1 160
ČR	10 091	5 385	15 476	54	1 684	13 738

3.3 Činnost ambulantních psychiatrických zařízení v krajích podle skupin psychiatrických diagnóz

Území, kraj	Počet prvních vyšetření ve sledovaném roce	z toho dg.				
		organické duševní poruchy F00–F09	poruchy vyvolané alkoholem F10	poruchy vyvol. ostat. psychoaktiv. látkami F11–F19	schizofrenie F20–F29	afektivní poruchy F30–F39
absolutně						
Hl. m. Praha	103 389	9 188	3 689	5 281	6 811	21 701
Středočeský	38 907	5 996	1 324	1 121	3 276	9 547
Jihočeský	24 224	2 709	770	427	2 069	4 638
Plzeňský	29 698	2 938	1 357	1 174	2 279	5 459
Karlovarský	7 746	972	333	182	579	1 697
Ústecký	29 937	3 258	1 115	1 007	3 121	5 732
Liberecký	16 493	1 136	1 002	365	1 577	3 019
Královéhradecký	23 923	2 302	1 817	766	1 889	3 788
Pardubický	19 898	2 891	1 202	221	2 165	4 677
Vysočina	20 669	2 186	1 525	495	1 642	5 794
Jihomoravský	55 536	5 985	3 475	1 330	4 718	9 895
Olomoucký	39 990	3 597	2 684	1 418	3 491	7 537
Zlínský	22 184	2 251	2 241	197	2 796	3 763
Moravskoslezský	50 376	8 049	4 833	1 492	4 810	5 968
ČR	482 970	53 458	27 367	15 476	41 223	93 215
na 10 000 obyvatel						
Hl. m. Praha	831,8	73,9	29,7	42,5	54,8	174,6
Středočeský	313,8	48,4	10,7	9,0	26,4	77,0
Jihočeský	380,3	42,5	12,1	6,7	32,5	72,8
Plzeňský	519,9	51,4	23,8	20,6	39,9	95,6
Karlovarský	251,5	31,6	10,8	5,9	18,8	55,1
Ústecký	358,0	39,0	13,3	12,0	37,3	68,6
Liberecký	376,3	25,9	22,9	8,3	36,0	68,9
Královéhradecký	431,4	41,5	32,8	13,8	34,1	68,3
Pardubický	385,7	56,0	23,3	4,3	42,0	90,7
Vysočina	401,1	42,4	29,6	9,6	31,9	112,4
Jihomoravský	482,9	52,0	30,2	11,6	41,0	86,0
Olomoucký	623,0	56,0	41,8	22,1	54,4	117,4
Zlínský	375,2	38,1	37,9	3,3	47,3	63,6
Moravskoslezský	403,2	64,4	38,7	11,9	38,5	47,8
ČR	460,3	51,0	26,1	14,8	39,3	88,8

3.3 Činnost ambulantních psychiatrických zařízení v krajích podle skupin psychiatrických diagnóz

z toho dg.						Území, kraj
neurotické poruchy F40–F48, F50–F59	poruchy osobnosti F60–F63, F68–F69	sexuální poruchy F64–F66	mentální retardace F70–F79	vývojové poruchy v dětství a adolescenci F80–F98	neurčená duševní porucha F99	
absolutně						
39 816	6 223	1 223	1 100	3 061	379	Hl. m. Praha
19 543	1 929	141	1 976	1 108	85	Středočeský
9 925	1 110	73	910	1 684	18	Jihočeský
12 107	2 092	67	1 230	1 029	402	Plzeňský
2 498	576	6	543	616	38	Karlovarský
11 488	1 316	148	1 786	1 929	38	Ústecký
6 384	606	96	521	1 041	61	Liberecký
10 336	1 782	43	1 135	1 877	19	Královéhradecký
7 540	952	45	1 132	901	110	Pardubický
6 779	749	159	878	872	1	Vysočina
23 949	2 231	543	2 079	2 844	103	Jihomoravský
15 016	2 576	274	1 857	1 667	781	Olomoucký
8 659	790	9	1 147	1 177	23	Zlínský
18 628	2 328	158	1 941	2 910	36	Moravskoslezský
192 668	25 260	2 985	18 235	22 716	2 094	ČR
na 10 000 obyvatel						
320,3	50,1	9,8	8,8	24,6	3,0	Hl. m. Praha
157,6	15,6	1,1	15,9	8,9	0,7	Středočeský
155,8	17,4	1,1	14,3	26,4	0,3	Jihočeský
212,0	36,6	1,2	21,5	18,0	7,0	Plzeňský
81,1	18,7	0,2	17,6	20,0	1,2	Karlovarský
137,4	15,7	1,8	21,4	23,1	0,5	Ústecký
145,7	13,8	2,2	11,9	23,8	1,4	Liberecký
186,4	32,1	0,8	20,5	33,8	0,3	Královéhradecký
146,2	18,5	0,9	21,9	17,5	2,1	Pardubický
131,5	14,5	3,1	17,0	16,9	0,0	Vysočina
208,3	19,4	4,7	18,1	24,7	0,9	Jihomoravský
233,9	40,1	4,3	28,9	26,0	12,2	Olomoucký
146,4	13,4	0,2	19,4	19,9	0,4	Zlínský
149,1	18,6	1,3	15,5	23,3	0,3	Moravskoslezský
183,6	24,1	2,8	17,4	21,7	2,0	ČR

4.1 Vývoj počtu propuštěných a zemřelých v psychiatrických lůžkových zařízeních

Rok	Propuštění a zemřelí absolutně			Propuštění a zemřelí na 100 000 obyvatel		
	psychiatrická odd. nemocnic	psychiatrické léčebny	celkem	psychiatrická odd. nemocnic	psychiatrické léčebny	celkem
1990	14 123	34 367	48 490	136,3	331,6	467,9
1991	13 395	32 101	45 496	129,9	311,4	441,3
1992	12 772	32 747	45 519	123,8	317,4	441,2
1993	13 698	31 875 ¹⁾	45 573 ¹⁾	132,6	308,5 ¹⁾	441,1 ¹⁾
1994	14 482	34 967	49 449	140,1	338,3	478,4
1995	14 957	36 979	51 936	144,8	358,0	502,7
1996	16 157	39 083	55 240	156,6	378,9	535,5
1997	16 310	39 810	56 120	158,3	386,4	544,7
1998	18 639	39 825	58 464	181,1	386,8	567,9
1999	18 163	39 667	57 830	176,6	385,8	562,4
2000	18 331	39 978	58 309	178,4	389,2	567,6
2001	18 065	40 664	58 729	176,0	396,1	572,0
2002	18 117	40 362	58 479	177,6	395,7	573,3
2003	19 057	40 279	59 336	186,8	394,8	581,6
2004	20 661	41 124	61 785	202,4	402,9	605,3
2005	19 201	41 714	60 915	187,6	407,6	590,1
2006	18 357	39 921	58 278	178,8	388,8	564,6
2007	18 614	38 892	57 506	180,3	376,8	557,1
2008	18 258	39 138	57 396	175,1	375,3	550,3
2009	18 451	39 140	57 591	175,9	373,1	548,9

¹⁾ Léčebny Kosmonosy a Havlíčkův Brod nedodaly data z hospitalizace, zde jsou připočteni jejich pacienti z dat výkazu o lůžkovém fondu zdravotnického zařízení (4 707 případů)

Pozn.: Od roku 1998 jsou v datech za hospitalizované v této i následujících tabulkách zahrnuti pacienti z lůžkových zařízení zdravotnictví celkem

4.2 Vývoj počtu propuštěných a zemřelých v psychiatrických lůžkových zařízeních podle skupin psychiatrických diagnóz a pohlaví

Skupina psychiatrických diagnóz	Rok				
	2005	2006	2007	2008	2009
	muži - absolutně				
F00–F09	2 998	2 905	2 970	2 967	3 026
F10	8 311	7 442	7 204	7 072	6 848
F11–F19	3 343	3 484	3 725	3 534	3 487
F20–F29	6 079	5 972	5 778	5 887	5 788
F30–F39	1 892	1 837	1 840	1 710	1 768
F40–F48, F50–F59	3 346	3 273	3 299	3 467	3 601
F60–F63, F68–F69	2 483	2 300	2 097	2 080	2 083
F64–F66	151	153	125	161	115
F70–F79	1 196	1 193	1 074	1 198	1 189
F80–F98	1 946	1 695	1 710	1 737	1 803
F99	21	16	20	69	100
Ostatní dg.	972	908	643	728	744
Celkem	32 738	31 178	30 485	30 610	30 552
	na 100 000 mužů				
F00–F09	60,1	57,9	58,8	58,0	58,8
F10	166,5	148,5	142,7	138,3	133,0
F11–F19	67,0	69,5	73,8	69,1	67,7
F20–F29	121,8	119,1	114,5	115,1	112,4
F30–F39	37,9	36,6	36,4	33,4	34,3
F40–F48, F50–F59	67,0	65,3	65,4	67,8	69,9
F60–F63, F68–F69	49,7	45,9	41,5	40,7	40,4
F64–F66	3,0	3,1	2,5	3,1	2,2
F70–F79	24,0	23,8	21,3	23,4	23,1
F80–F98	39,0	33,8	33,9	34,0	35,0
F99	0,4	0,3	0,4	1,3	1,9
Ostatní dg.	19,5	18,1	12,7	14,2	14,4
Celkem	655,9	621,9	603,9	598,6	593,2

4.2 Vývoj počtu propuštěných a zemřelých v psychiatrických lůžkových zařízeních podle skupin psychiatrických diagnóz a pohlaví

Skupina psychiatrických diagnóz	Rok				
	2005	2006	2007	2008	2009
ženy - absolutně					
F00–F09	3 684	3 655	3 757	3 660	3 940
F10	3 380	3 263	3 310	3 288	3 178
F11–F19	1 373	1 593	1 614	1 730	1 823
F20–F29	5 849	5 571	5 300	5 119	5 033
F30–F39	3 655	3 482	3 488	3 273	3 204
F40–F48, F50–F59	5 444	5 143	5 506	5 338	5 497
F60–F63, F68–F69	1 569	1 392	1 415	1 573	1 508
F64–F66	2	1	2	-	1
F70–F79	736	684	709	675	741
F80–F98	777	729	726	745	736
F99	28	14	37	99	144
Ostatní dg.	1 680	1 573	1 157	1 286	1 234
Celkem	28 177	28 177	27 021	26 786	27 039
na 100 000 žen					
F00–F09	70,3	69,6	70,7	69,4	73,8
F10	64,5	62,1	62,3	61,8	59,5
F11–F19	26,2	30,3	30,4	32,5	34,1
F20–F29	111,6	106,0	99,7	96,3	94,2
F30–F39	69,7	66,3	65,6	61,6	60,0
F40–F48, F50–F59	103,8	97,9	103,6	100,4	102,9
F60–F63, F68–F69	29,9	26,5	26,6	29,6	28,2
F64–F66	0,0	0,0	0,0	-	0,0
F70–F79	14,0	13,0	13,3	12,7	13,9
F80–F98	14,8	13,9	13,7	14,0	13,8
F99	0,5	0,3	0,7	1,9	2,7
Ostatní dg.	32,0	29,9	21,8	24,2	23,1
Celkem	537,5	515,8	508,3	503,8	506,3

4.2 Vývoj počtu propuštěných a zemřelých v psychiatrických lůžkových zařízeních podle skupin psychiatrických diagnóz a pohlaví

Skupina psychiatrických diagnóz	Rok				
	2005	2006	2007	2008	2009
	celkem - absolutně				
F00–F09	6 682	6 560	6 727	6 627	6 966
F10	11 691	10 705	10 514	10 360	10 026
F11–F19	4 716	5 077	5 339	5 264	5 310
F20–F29	11 928	11 543	11 078	11 006	10 821
F30–F39	5 547	5 319	5 328	4 983	4 972
F40–F48, F50–F59	8 790	8 416	8 805	8 805	9 098
F60–F63, F68–F69	4 052	3 692	3 512	3 653	3 591
F64–F66	153	154	127	161	116
F70–F79	1 932	1 877	1 783	1 873	1 930
F80–F98	2 723	2 424	2 436	2 482	2 539
F99	49	30	57	168	244
Ostatní dg.	2 652	2 481	1 800	2 014	1 978
Celkem	60 915	58 278	57 506	57 396	57 591
	na 100 000 obyvatel				
F00–F09	65,3	63,9	65,2	63,5	66,4
F10	114,2	104,3	101,9	99,3	95,6
F11–F19	46,1	49,5	51,7	50,5	50,6
F20–F29	116,6	112,4	107,3	105,5	103,1
F30–F39	54,2	51,8	51,6	47,8	47,4
F40–F48, F50–F59	85,9	82,0	85,3	84,4	86,7
F60–F63, F68–F69	39,6	36,0	34,0	35,0	34,2
F64–F66	1,5	1,5	1,2	1,5	1,1
F70–F79	18,9	18,3	17,3	18,0	18,4
F80–F98	26,6	23,6	23,6	23,8	24,2
F99	0,5	0,3	0,6	1,6	2,3
Ostatní dg.	25,9	24,2	17,4	19,3	18,9
Celkem	595,2	567,6	557,1	550,3	548,9

4.3 Počet lůžek a hospitalizovaných pacientů v psychiatrických léčebnách podle krajů

Pracoviště	Stav lůžek k 31. 12. 2009											Celkem
	PHA	STC	JHC	PLZ	UST	HRA	VYS	JHM	OLO	ZLI	MSK	
dětské a dorostové psychiatrie	44	-	160	55	50	-	84	-	30	30	50	503
všeobecné psychiatrie	727	362	116	619	482	-	825	666	316	675	622	5 410
geronto-psychiatrie	336	235	11	247	149	-	243	-	156	250	153	1 780
pro léčbu alkoholismu a ostatních závislostí	231	63	103	138	106	56	212	80	110	109	162	1 370
sexuologie	20	20	-	28	-	-	26	24	-	-	28	146
JIP	-	-	-	-	-	-	-	10	-	-	-	10
Celkem	1 358	680	390	1 087	787	56	1 390	780	612	1 064	1 015	9 219

4.3 Počet lůžek a hospitalizovaných pacientů v psychiatrických léčebnách podle krajů

Pracoviště	Počet hospitalizovaných pacientů k 31. 12. 2009											Celkem
	PHA	STC	JHC	PLZ	UST	HRA	VYS	JHM	OLO	ZLI	MSK	
dětské a dorostové psychiatrie	24	-	60	15	38	-	52	-	-	18	-	207
všeobecné psychiatrie	681	326	105	631	426	-	727	629	262	534	546	4 867
geronto-psychiatrie	288	215	9	239	-	-	232	-	152	224	125	1 484
pro léčbu alkoholismu a ostatních závislostí	180	57	112	136	86	46	183	60	95	86	138	1 179
sexuologie	21	17	-	28	73	-	24	30	-	-	28	221
JIP	-	-	-	-	-	-	-	9	-	-	-	9
Celkem	1 194	615	286	1 049	623	46	1 218	728	509	862	837	7 967

4.4 Počet propuštěných a zemřelých v psychiatrických lůžkových zařízeních podle věkových skupin a pohlaví

Věková skupina	Psychiatrická oddělení nemocnic			Psychiatrické léčebny		
	muži	ženy	celkem	muži	ženy	celkem
0-3	34	6	40	2	2	4
4	25	5	30	6	2	8
5	40	13	53	11	4	15
6-9	171	65	236	304	59	363
10-14	275	238	513	886	368	1 254
15-17	325	462	787	503	492	995
18-19	216	248	464	419	368	787
20-24	841	616	1 457	1 874	972	2 846
25-29	1 027	740	1 767	2 354	1 051	3 405
30-34	1 107	867	1 974	2 528	1 320	3 848
35-39	856	824	1 680	2 086	1 220	3 306
40-44	762	871	1 633	2 052	1 283	3 335
45-49	705	900	1 605	1 764	1 444	3 208
50-54	663	1 036	1 699	1 845	1 506	3 351
55-59	598	830	1 428	1 623	1 361	2 984
60-64	379	555	934	1 125	1 055	2 180
65-69	220	393	613	713	834	1 547
70-74	127	317	444	466	812	1 278
75-79	126	353	479	503	1 080	1 583
80+	165	450	615	826	2 017	2 843
Celkem	8 662	9 789	18 451	21 890	17 250	39 140

4.5 Počet propuštěných a zemřelých v psychiatrických lůžkových zařízeních podle skupin psychiatrických diagnóz a pohlaví

Skupina psych. diagnóz	Psychiatrická oddělení nemocnic			Psychiatrické léčebny		
	muži	ženy	celkem	muži	ženy	celkem
	počet případů					
F00–F09	619	934	1 553	2 407	3 006	5 413
F10	1 500	1 014	2 514	5 348	2 164	7 512
F11–F19	1 062	649	1 711	2 425	1 174	3 599
F20–F29	1 563	1 645	3 208	4 225	3 388	7 613
F30–F39	869	1 593	2 462	899	1 611	2 510
F40–F48, F50–F59	1 531	2 836	4 367	2 070	2 661	4 731
F60–F63, F68–F69	591	517	1 108	1 492	991	2 483
F64–F66	5	-	5	110	1	111
F70–F79	173	97	270	1 016	644	1 660
F80–F98	529	247	776	1 274	489	1 763
F99	4	8	12	96	136	232
Ostatní dg.	216	249	465	528	985	1 513
Celkem	8 662	9 789	18 451	21 890	17 250	39 140
	průměrná ošetrovací doba					
F00–F09	20,1	21,9	21,1	90,7	102,7	97,4
F10	15,4	17,2	16,1	62,7	59,1	61,7
F11–F19	12,6	13,7	13,0	42,1	38,6	41,0
F20–F29	24,5	27,0	25,8	163,1	137,1	151,5
F30–F39	27,3	28,2	27,9	65,1	60,5	62,2
F40–F48, F50–F59	17,0	20,7	19,4	31,6	34,8	33,4
F60–F63, F68–F69	14,6	17,9	16,2	54,1	42,0	49,3
F64–F66	18,0	-	18,0	290,8	50,0	288,7
F70–F79	13,0	12,9	12,9	120,9	117,5	119,6
F80–F98	21,8	23,0	22,2	61,3	51,5	58,6
F99	4,8	28,9	20,8	25,0	27,0	26,2
Ostatní dg.	17,9	19,2	18,6	128,3	146,4	140,1
Celkem	18,8	22,1	20,6	84,6	82,7	83,8

4.6 Počet propuštěných a zemřelých v psychiatrických lůžkových zařízeních podle skupin psychiatrických diagnóz, věkových skupin a pohlaví

Skupina psych. diagnóz	Věková skupina										
	0-3	4	5	6-9	10-14	15-17	18-19	20-24	25-29	30-34	35-39
	muži										
F00-F09	-	1	-	2	3	10	5	31	51	68	68
F10	-	-	-	-	-	24	23	209	402	802	944
F11-F19	-	-	-	-	25	193	185	853	952	651	251
F20-F29	-	-	-	-	14	52	135	734	930	936	713
F30-F39	-	-	-	-	7	21	17	89	108	162	140
F40-F48, F50-F59	-	-	3	12	61	122	110	333	405	452	436
F60-F63, F68-F69	-	-	-	-	4	21	88	286	326	366	247
F64-F66	-	-	-	-	1	5	6	18	11	14	14
F70-F79	1	1	3	31	90	66	59	146	179	150	107
F80-F98	32	27	44	425	946	310	3	7	5	2	2
F99	-	-	-	-	-	-	1	5	-	2	4
Ostatní dg.	3	2	1	5	10	4	3	4	12	30	16
Celkem	36	31	51	475	1 161	828	635	2 715	3 381	3 635	2 942
	ženy										
F00-F09	-	-	-	-	1	1	3	25	16	23	20
F10	-	-	-	-	2	19	18	63	160	357	409
F11-F19	-	-	-	-	19	247	174	408	330	196	93
F20-F29	-	-	-	-	8	44	86	296	460	562	561
F30-F39	-	-	-	-	8	34	29	83	112	232	214
F40-F48, F50-F59	1	-	-	18	163	282	168	386	410	520	503
F60-F63, F68-F69	-	-	-	-	7	25	90	228	214	199	146
F64-F66	-	-	-	-	-	-	-	-	-	-	-
F70-F79	1	-	-	6	34	50	39	83	71	81	77
F80-F98	6	7	17	97	360	244	3	1	1	-	-
F99	-	-	-	-	-	2	1	9	9	4	5
Ostatní dg.	-	-	-	3	4	6	5	6	8	13	16
Celkem	8	7	17	124	606	954	616	1 588	1 791	2 187	2 044

4.6 Počet propuštěných a zemřelých v psychiatrických lůžkových zařízeních podle skupin psychiatrických diagnóz, věkových skupin a pohlaví

Věková skupina									Celkem	Skupina psych. diagnóz
40-44	45-49	50-54	55-59	60-64	65-69	70-74	75-79	80+		
muži										
78	121	198	289	348	354	311	380	708	3 026	F00-F09
1 050	997	951	761	414	196	44	25	6	6 848	F10
146	85	67	35	22	14	5	3	-	3 487	F11-F19
582	455	451	380	221	95	55	22	13	5 788	F20-F29
177	184	254	265	166	90	47	21	20	1 768	F30-F39
374	344	327	260	157	74	48	38	45	3 601	F40-F48, F50-F59
254	164	141	108	53	17	5	2	1	2 083	F60-F63, F68-F69
16	12	6	8	4	-	-	-	-	115	F64-F66
109	78	69	47	31	15	4	2	1	1 189	F70-F79
-	-	-	-	-	-	-	-	-	1 803	F80-F98
2	5	4	10	16	10	5	8	28	100	F99
26	24	40	58	72	68	69	128	169	744	Ostatní dg.
2 814	2 469	2 508	2 221	1 504	933	593	629	991	30 552	Celkem
ženy										
45	51	99	139	225	292	502	834	1 664	3 940	F00-F09
415	534	464	399	207	89	30	8	4	3 178	F10
56	67	67	69	44	31	10	7	5	1 823	F11-F19
536	571	524	532	409	228	100	64	52	5 033	F20-F29
310	342	504	404	319	239	167	122	85	3 204	F30-F39
554	545	643	439	267	203	152	123	120	5 497	F40-F48, F50-F59
126	159	136	86	47	21	14	4	6	1 508	F60-F63, F68-F69
-	1	-	-	-	-	-	-	-	1	F64-F66
87	50	54	58	21	11	9	4	5	741	F70-F79
-	-	-	-	-	-	-	-	-	736	F80-F98
7	6	13	9	7	8	2	15	47	144	F99
18	18	38	56	64	105	143	252	479	1 234	Ostatní dg.
2 154	2 344	2 542	2 191	1 610	1 227	1 129	1 433	2 467	27 039	Celkem

4.6 Počet propuštěných a zemřelých v psychiatrických lůžkových zařízeních podle skupin psychiatrických diagnóz, věkových skupin a pohlaví

Skupina psych. diagnóz	Věková skupina										
	0-3	4	5	6-9	10-14	15-17	18-19	20-24	25-29	30-34	35-39
	celkem										
F00-F09	-	1	-	2	4	11	8	56	67	91	88
F10	-	-	-	-	2	43	41	272	562	1 159	1 353
F11-F19	-	-	-	-	44	440	359	1 261	1 282	847	344
F20-F29	-	-	-	-	22	96	221	1 030	1 390	1 498	1 274
F30-F39	-	-	-	-	15	55	46	172	220	394	354
F40-F48, F50-F59	1	-	3	30	224	404	278	719	815	972	939
F60-F63, F68-F69	-	-	-	-	11	46	178	514	540	565	393
F64-F66	-	-	-	-	1	5	6	18	11	14	14
F70-F79	2	1	3	37	124	116	98	229	250	231	184
F80-F98	38	34	61	522	1 306	554	6	8	6	2	2
F99	-	-	-	-	-	2	2	14	9	6	9
Ostatní dg.	3	2	1	8	14	10	8	10	20	43	32
Celkem	44	38	68	599	1 767	1 782	1 251	4 303	5 172	5 822	4 986

4.6 Počet propuštěných a zemřelých v psychiatrických lůžkových zařízeních podle skupin psychiatrických diagnóz, věkových skupin a pohlaví

Věková skupina									Celkem	Skupina psych. diagnóz
40-44	45-49	50-54	55-59	60-64	65-69	70-74	75-79	80+		
celkem										
123	172	297	428	573	646	813	1 214	2 372	6 966	F00-F09
1 465	1 531	1 415	1 160	621	285	74	33	10	10 026	F10
202	152	134	104	66	45	15	10	5	5 310	F11-F19
1 118	1 026	975	912	630	323	155	86	65	10 821	F20-F29
487	526	758	669	485	329	214	143	105	4 972	F30-F39
928	889	970	699	424	277	200	161	165	9 098	F40-F48, F50-F59
380	323	277	194	100	38	19	6	7	3 591	F60-F63, F68-F69
16	13	6	8	4	-	-	-	-	116	F64-F66
196	128	123	105	52	26	13	6	6	1 930	F70-F79
-	-	-	-	-	-	-	-	-	2 539	F80-F98
9	11	17	19	23	18	7	23	75	244	F99
44	42	78	114	136	173	212	380	648	1 978	Ostatní dg.
4 968	4 813	5 050	4 412	3 114	2 160	1 722	2 062	3 458	57 591	Celkem

4.7 Počet propuštěných a zemřelých v psychiatrických lůžkových zařízeních podle skupin psychiatrických diagnóz, délky pobytu a pohlaví

Skupina psychiatrických diagnóz	Délka pobytu ve dnech						Celkem
	1–14	15–30	31–90	91–180	181–365	366 a více	
muži							
F00–F09	874	737	934	253	129	99	3 026
F10	2 777	1 127	1 786	1 004	88	66	6 848
F11–F19	1 881	601	646	301	47	11	3 487
F20–F29	1 057	1 236	2 310	711	249	225	5 788
F30–F39	361	495	764	110	24	14	1 768
F40–F48, F50–F59	1 742	898	859	77	21	4	3 601
F60–F63, F68–F69	873	422	616	130	21	21	2 083
F64–F66	18	8	24	13	22	30	115
F70–F79	412	306	298	81	49	43	1 189
F80–F98	295	510	732	233	27	6	1 803
F99	61	16	17	4	2	-	100
Ostatní dg.	192	187	248	50	21	46	744
Celkem	10 543	6 543	9 234	2 967	700	565	30 552
ženy							
F00–F09	865	1 075	1 309	342	192	157	3 940
F10	1 378	451	857	456	20	16	3 178
F11–F19	946	337	406	120	13	1	1 823
F20–F29	878	1 263	2 125	449	156	162	5 033
F30–F39	559	965	1 435	185	44	16	3 204
F40–F48, F50–F59	2 096	1 559	1 693	121	15	13	5 497
F60–F63, F68–F69	608	359	473	46	13	9	1 508
F64–F66	-	-	1	-	-	-	1
F70–F79	239	211	199	47	15	30	741
F80–F98	143	225	290	75	3	-	736
F99	90	16	28	7	3	-	144
Ostatní dg.	234	304	389	131	78	98	1 234
Celkem	8 036	6 765	9 205	1 979	552	502	27 039

4.7 Počet propuštěných a zemřelých v psychiatrických lůžkových zařízeních podle skupin psychiatrických diagnóz, délky pobytu a pohlaví

Skupina psychiatrických diagnóz	Délka pobytu ve dnech						Celkem
	1-14	15-30	31-90	91-180	181-365	366 a více	
	celkem						
F00-F09	1 739	1 812	2 243	595	321	256	6 966
F10	4 155	1 578	2 643	1 460	108	82	10 026
F11-F19	2 827	938	1 052	421	60	12	5 310
F20-F29	1 935	2 499	4 435	1 160	405	387	10 821
F30-F39	920	1 460	2 199	295	68	30	4 972
F40-F48, F50-F59	3 838	2 457	2 552	198	36	17	9 098
F60-F63, F68-F69	1 481	781	1 089	176	34	30	3 591
F64-F66	18	8	25	13	22	30	116
F70-F79	651	517	497	128	64	73	1 930
F80-F98	438	735	1 022	308	30	6	2 539
F99	151	32	45	11	5	-	244
Ostatní dg.	426	491	637	181	99	144	1 978
Celkem	18 579	13 308	18 439	4 946	1 252	1 067	57 591

4.8 Počet propuštěných a zemřelých v psychiatrických lůžkových zařízeních podle skupin psychiatrických diagnóz, důvodu přijetí a pohlaví

Skupina psychiatrických diagnóz	Důvod přijetí					Celkem
	ochranná léčba	sociální	diagnostický	léčebný	jiný	
muži						
F00–F09	11	1	20	2 757	237	3 026
F10	42	-	69	6 111	626	6 848
F11–F19	61	1	159	3 157	109	3 487
F20–F29	88	4	49	5 290	357	5 788
F30–F39	2	2	12	1 641	111	1 768
F40–F48, F50–F59	4	5	74	3 321	197	3 601
F60–F63, F68–F69	27	4	28	1 912	112	2 083
F64–F66	62	-	1	51	1	115
F70–F79	16	1	15	1 067	90	1 189
F80–F98	2	2	201	1 593	5	1 803
F99	-	-	1	87	12	100
Ostatní dg.	3	2	6	683	50	744
Celkem	318	22	635	27 670	1 907	30 552
ženy						
F00–F09	5	3	20	3 640	272	3 940
F10	6	1	37	2 901	233	3 178
F11–F19	18	-	63	1 689	53	1 823
F20–F29	7	1	36	4 612	377	5 033
F30–F39	-	9	10	2 974	211	3 204
F40–F48, F50–F59	-	6	129	5 089	273	5 497
F60–F63, F68–F69	2	1	20	1 407	78	1 508
F64–F66	-	-	-	1	-	1
F70–F79	4	-	10	669	58	741
F80–F98	1	1	63	670	1	736
F99	-	-	1	109	34	144
Ostatní dg.	1	1	10	1 154	68	1 234
Celkem	44	23	399	24 915	1 658	27 039

4.8 Počet propuštěných a zemřelých v psychiatrických lůžkových zařízeních podle skupin psychiatrických diagnóz, důvodu přijetí a pohlaví

Skupina psychiatrických diagnóz	Důvod přijetí					Celkem
	ochranná léčba	sociální	diagnostický	léčebný	jiný	
	celkem					
F00–F09	16	4	40	6 397	509	6 966
F10	48	1	106	9 012	859	10 026
F11–F19	79	1	222	4 846	162	5 310
F20–F29	95	5	85	9 902	734	10 821
F30–F39	2	11	22	4 615	322	4 972
F40–F48, F50–F59	4	11	203	8 410	470	9 098
F60–F63, F68–F69	29	5	48	3 319	190	3 591
F64–F66	62	-	1	52	1	116
F70–F79	20	1	25	1 736	148	1 930
F80–F98	3	3	264	2 263	6	2 539
F99	-	-	2	196	46	244
Ostatní dg.	4	3	16	1 837	118	1 978
Celkem	362	45	1 034	52 585	3 565	57 591

4.9 Počet propuštěných a zemřelých v psychiatrických lůžkových zařízeních podle skupin psychiatrických diagnóz, pořadí přijetí, pohlaví a průměrného věku

Skupina psychiatrických diagnóz	Pořadí přijetí v životě			Celkem	Průměrný věk
	poprvé	opakovaně	nezjištěno		
muži					
F00–F09	891	795	1 340	3 026	66,0
F10	1 949	2 357	2 542	6 848	44,5
F11–F19	1 070	1 237	1 180	3 487	28,6
F20–F29	786	2 550	2 452	5 788	37,8
F30–F39	536	665	567	1 768	47,2
F40–F48, F50–F59	1 390	962	1 249	3 601	39,5
F60–F63, F68–F69	555	671	857	2 083	35,9
F64–F66	17	34	64	115	35,7
F70–F79	179	497	513	1 189	32,2
F80–F98	681	880	242	1 803	11,4
F99	16	5	79	100	64,5
Ostatní dg.	230	157	357	744	64,5
Celkem	8 300	10 810	11 442	30 552	40,6
ženy					
F00–F09	1 119	828	1 993	3 940	74,9
F10	974	1 206	998	3 178	45,4
F11–F19	585	532	706	1 823	29,8
F20–F29	771	1 980	2 282	5 033	44,5
F30–F39	848	1 295	1 061	3 204	51,1
F40–F48, F50–F59	2 224	1 671	1 602	5 497	42,3
F60–F63, F68–F69	290	563	655	1 508	36,7
F64–F66	-	1	-	1	45,0
F70–F79	92	293	356	741	36,0
F80–F98	248	313	175	736	12,7
F99	45	13	86	144	61,4
Ostatní dg.	393	243	598	1 234	72,7
Celkem	7 589	8 938	10 512	27 039	48,2

4.9 Počet propuštěných a zemřelých v psychiatrických lůžkových zařízeních podle skupin psychiatrických diagnóz, pořadí přijetí, pohlaví a průměrného věku

Skupina psychiatrických diagnóz	Pořadí přijetí v životě			Celkem	Průměrný věk
	poprvé	opakovaně	nezjištěno		
	celkem				
F00–F09	2 010	1 623	3 333	6 966	71,0
F10	2 923	3 563	3 540	10 026	44,8
F11–F19	1 655	1 769	1 886	5 310	29,0
F20–F29	1 557	4 530	4 734	10 821	40,9
F30–F39	1 384	1 960	1 628	4 972	49,7
F40–F48, F50–F59	3 614	2 633	2 851	9 098	41,2
F60–F63, F68–F69	845	1 234	1 512	3 591	36,2
F64–F66	17	35	64	116	35,8
F70–F79	271	790	869	1 930	33,6
F80–F98	929	1 193	417	2 539	11,8
F99	61	18	165	244	62,7
Ostatní dg.	623	400	955	1 978	69,6
Celkem	15 889	19 748	21 954	57 591	44,2

4.10 Počet propuštěných a zemřelých v psychiatrických lůžkových zařízeních podle délky pobytu a pohlaví

Délka pobytu ve dnech	Psychiatrická oddělení nemocnic			Psychiatrické léčebny		
	muži	ženy	celkem	muži	ženy	celkem
1–14	4 351	3 954	8 305	6 192	4 082	10 274
15–30	2 560	3 316	5 876	3 983	3 449	7 432
31–90	1 696	2 445	4 141	7 538	6 760	14 298
91–180	55	74	129	2 912	1 905	4 817
181–365	-	-	-	700	552	1 252
366 a více	-	-	-	565	502	1 067
Celkem	8 662	9 789	18 451	21 890	17 250	39 140

4.11 Počet propuštěných a zemřelých v psychiatrických lůžkových zařízeních podle kraje bydliště a pohlaví

Území, kraj bydliště	Propuštění a zemřelí					
	absolutně			na 100 000 obyvatel ¹⁾		
	muži	ženy	celkem	muži	ženy	celkem
Hl. m. Praha	3 716	3 901	7 617	614,2	611,5	612,8
Středočeský	2 787	2 421	5 208	454,9	386,1	420,1
Jihočeský	1 491	1 367	2 858	474,4	423,6	448,7
Plzeňský	1 660	1 486	3 146	587,4	514,9	550,8
Karlovarský	781	724	1 505	516,5	461,9	488,7
Ústecký	2 800	2 146	4 946	678,7	506,6	591,5
Liberecký	1 284	1 085	2 369	598,4	485,1	540,6
Královéhradecký	1 246	1 338	2 584	458,4	473,3	466,0
Pardubický	1 176	996	2 172	462,3	380,9	421,0
Vysočina	1 211	1 023	2 234	473,6	394,0	433,5
Jihomoravský	3 353	3 132	6 485	597,5	531,9	563,9
Olomoucký	2 415	2 104	4 519	770,0	640,8	704,0
Zlínský	1 784	1 525	3 309	618,3	503,7	559,6
Moravskoslezský	4 473	3 651	8 124	730,4	573,2	650,3
Bydliště v ČR	30 177	26 899	57 076	585,9	503,6	544,0
Bezdomovci	79	17	96	1,5	0,3	0,9
Cizinci	296	123	419	-	-	-
Hospitalizovaní v ČR celkem	30 552	27 039	57 591	593,2	506,3	548,9

¹⁾ Nápočty na 100 000 obyvatel příslušného územního celku a pohlaví

4.12 Počet propuštěných v psychiatrických lůžkových zařízeních podle skupin psychiatrických diagnóz, potřeby další péče po propuštění a pohlaví

Skupina psychiatrických diagnóz	Potřeba další péče po propuštění						Celkem
	žádná	dočasná ambulantní	trvalá ambulantní	ústavní léčba	ústavní sociální služba	ošetřovatelská péče	
	muži						
F00–F09	40	369	1 320	470	215	42	2 500
F10	209	3 160	2 701	518	43	13	6 781
F11–F19	206	1 549	1 301	379	34	6	3 486
F20–F29	72	809	3 998	539	114	22	5 714
F30–F39	53	520	997	126	11	10	1 759
F40–F48, F50–F59	191	1 874	1 255	202	12	8	3 580
F60–F63, F68–F69	66	985	908	98	8	4	2 080
F64–F66	2	18	64	29	1	-	114
F70–F79	35	184	599	114	196	1	1 168
F80–F98	299	1 004	384	94	20	-	1 802
F99	15	7	34	19	4	-	79
Ostatní dg.	11	105	292	127	65	8	614
Celkem	1 199	10 584	13 853	2 715	723	114	29 677

4.12 Počet propuštěných v psychiatrických lůžkových zařízeních podle skupin psychiatrických diagnóz, potřeby další péče po propuštění a pohlaví

Skupina psychiatrických diagnóz	Potřeba další péče po propuštění						Celkem
	žádná	dočasná ambulantní	trvalá ambulantní	ústavní léčba	ústavní sociální služba	ošetřovatelská péče	
	ženy						
F00–F09	51	485	1 735	607	374	41	3 353
F10	129	1 552	1 149	233	16	3	3 163
F11–F19	91	893	556	225	36	2	1 823
F20–F29	66	781	3 358	481	129	5	4 980
F30–F39	94	860	1 900	216	19	2	3 186
F40–F48, F50–F59	224	2 615	2 247	289	15	1	5 475
F60–F63, F68–F69	35	558	812	72	10	2	1 506
F64–F66	-	-	1	-	-	-	1
F70–F79	18	123	358	70	150	1	731
F80–F98	73	436	163	54	9	1	736
F99	48	15	32	23	1	2	121
Ostatní dg.	15	118	535	176	107	26	993
Celkem	844	8 436	12 846	2 446	866	86	26 068

4.12 Počet propuštěných v psychiatrických lůžkových zařízeních podle skupin psychiatrických diagnóz, potřeby další péče po propuštění a pohlaví

Skupina psychiatrických diagnóz	Potřeba další péče po propuštění						Celkem
	žádná	dočasná ambulantní	trvalá ambulantní	ústavní léčba	ústavní sociální služba	ošetřovatelská péče	
	celkem						
F00–F09	91	854	3 055	1 077	589	83	5 853
F10	338	4 712	3 850	751	59	16	9 944
F11–F19	297	2 442	1 857	604	70	8	5 309
F20–F29	138	1 590	7 356	1 020	243	27	10 694
F30–F39	147	1 380	2 897	342	30	12	4 945
F40–F48, F50–F59	415	4 489	3 502	491	27	9	9 055
F60–F63, F68–F69	101	1 543	1 720	170	18	6	3 586
F64–F66	2	18	65	29	1	-	115
F70–F79	53	307	957	184	346	2	1 899
F80–F98	372	1 440	547	148	29	1	2 538
F99	63	22	66	42	5	2	200
Ostatní dg.	26	223	827	303	172	34	1 607
Celkem	2 043	19 020	26 699	5 161	1 589	200	55 745

4.13 Počet zemřelých v psychiatrických lůžkových zařízeních podle věkových skupin a pohlaví

Věková skupina	Psychiatrická oddělení nemocnic			Psychiatrické léčebny		
	muži	ženy	celkem	muži	ženy	celkem
0-3	-	-	-	-	-	-
4	-	-	-	-	-	-
5	-	-	-	-	-	-
6-9	-	-	-	-	-	-
10-14	-	-	-	-	-	-
15-17	-	-	-	1	-	1
18-19	-	-	-	-	-	-
20-24	-	-	-	1	-	1
25-29	-	1	1	6	-	6
30-34	-	1	1	5	4	9
35-39	1	-	1	4	2	6
40-44	-	-	-	9	4	13
45-49	2	1	3	15	6	21
50-54	4	-	4	49	10	59
55-59	1	2	3	63	19	82
60-64	2	3	5	68	26	94
65-69	2	-	2	103	62	165
70-74	1	-	1	87	92	179
75-79	5	2	7	135	167	302
80+	4	13	17	307	556	863
Zemřelí celkem	22	23	45	853	948	1 801

4.14 Počet zemřelých v psychiatrických lůžkových zařízeních podle délky pobytu a pohlaví

Délka pobytu ve dnech	Psychiatrická oddělení nemocnic			Psychiatrické léčebny		
	muži	ženy	celkem	muži	ženy	celkem
1–14	15	11	26	255	182	437
15–30	5	4	9	141	161	302
31–90	2	8	10	206	259	465
91–180	-	-	-	89	141	230
181–365	-	-	-	67	75	142
366 a více	-	-	-	95	130	225
Zemřelí celkem	22	23	45	853	948	1 801
z toho pitváno	13	10	23	317	294	611

4.15 Počet zemřelých v psychiatrických lůžkových zařízeních podle skupin psychiatrických diagnóz a pohlaví

Skupina psych. diagnóz	Psychiatrická oddělení nemocnic			Psychiatrické léčebny		
	muži	ženy	celkem	muži	ženy	celkem
F00–F09	8	9	17	518	578	1 096
F10	6	1	7	61	14	75
F11–F19	-	-	-	1	-	1
F20–F29	2	4	6	72	49	121
F30–F39	1	3	4	8	15	23
F40–F48, F50–F59	1	1	2	20	21	41
F60–F63, F68–F69	-	1	1	3	1	4
F64–F66	-	-	-	1	-	1
F70–F79	1	-	1	20	10	30
F80–F98	-	-	-	1	-	1
F99	-	-	-	21	23	44
Ostatní dg.	3	4	7	127	237	364
Celkem	22	23	45	853	948	1 801

4.16 Počet propuštěných a zemřelých v psychiatrických lůžkových zařízeních ve věku 15 let a starších podle kraje bydliště a pohlaví

Území, kraj bydliště	Propuštění a zemřelí - věk 15 let a více					
	absolutně			na 100 000 obyvatel ¹⁾		
	muži	ženy	celkem	muži	ženy	celkem
Hl. m. Praha	3 534	3 808	7 342	671,2	675,8	673,6
Středočeský	2 605	2 334	4 939	504,3	435,1	469,0
Jihočeský	1 431	1 343	2 774	535,1	482,9	508,5
Plzeňský	1 528	1 430	2 958	631,4	572,2	601,3
Karlovarský	723	692	1 415	564,9	512,4	537,9
Ústecký	2 561	2 044	4 605	737,1	565,1	649,4
Liberecký	1 172	1 015	2 187	646,2	528,8	585,8
Královéhradecký	1 204	1 317	2 521	521,8	539,2	530,7
Pardubický	1 130	984	2 114	524,2	437,1	479,7
Vysočina	1 126	997	2 123	518,4	446,4	481,9
Jihomoravský	3 181	3 052	6 233	663,6	597,1	629,3
Olomoucký	2 279	2 036	4 315	852,9	717,2	783,0
Zlínský	1 711	1 499	3 210	695,3	570,5	630,9
Moravskoslezský	4 239	3 586	7 825	813,7	652,1	730,7
Bydliště v ČR	28 424	26 137	54 561	648,0	566,1	606,0
Bezdomovci	78	17	95	1,8	0,4	1,1
Cizinci	296	123	419	-	-	-
Hospitalizovaní v ČR celkem	28 798	26 277	55 075	656,5	569,1	611,7

¹⁾ Nápočty na 100 000 obyvatel příslušného územního celku, pohlaví a věku

4.17 Počet propuštěných a zemřelých v psychiatrických lůžkových zařízeních ve věku 15 let a starších podle kraje bydliště, skupin psychiatrických diagnóz a pohlaví

Území, kraj bydliště	Skupina psychiatrických diagnóz												Celkem
	F00-F09	F10	F11-F19	F20-F29	F30-F39	F40-F48, F50-F59	F60-F63, F68-F69	F64-F66	F70-F79	F80-F98	F99	Ostatní dg.	
	muži												
Hl. m. Praha	404	637	688	755	241	355	193	8	70	29	65	89	3 534
Středočeský	266	578	415	445	153	308	242	21	92	35	11	39	2 605
Jihočeský	179	264	127	289	124	213	121	5	55	10	2	42	1 431
Plzeňský	174	365	214	258	93	240	74	3	53	14	-	40	1 528
Karlovarský	47	158	104	119	47	120	59	5	36	10	-	18	723
Ústecký	142	416	560	488	176	276	279	13	125	30	6	50	2 561
Liberecký	67	300	193	226	55	142	81	9	44	36	2	17	1 172
Královéhradecký	114	281	109	230	83	144	150	12	40	14	1	26	1 204
Pardubický	108	316	83	230	76	123	89	9	45	12	-	39	1 130
Vysočina	123	279	56	240	66	127	94	8	72	18	-	43	1 126
Jihomoravský	351	726	246	675	202	373	236	4	121	51	3	193	3 181
Olomoucký	257	679	185	422	130	340	103	7	75	22	7	52	2 279
Zlínský	175	552	77	348	113	232	87	2	70	16	-	39	1 711
Moravskoslezský	593	1 172	361	972	182	478	244	7	163	32	1	34	4 239
Bydliště v ČR	3 000	6 723	3 418	5 697	1 741	3 471	2 052	113	1 061	329	98	721	28 424
Bezdomovci	5	30	6	17	2	2	15	1	-	-	-	-	78
Cizinci	15	95	38	60	18	52	12	-	2	-	2	2	296
Hospitalizovaní v ČR celkem	3 020	6 848	3 462	5 774	1 761	3 525	2 079	114	1 063	329	100	723	28 798

4.17 Počet propuštěných a zemřelých v psychiatrických lůžkových zařízeních ve věku 15 let a starších podle kraje bydliště, skupin psychiatrických diagnóz a pohlaví

Území, kraj bydliště	Skupina psychiatrických diagnóz											Celkem	
	F00-F09	F10	F11-F19	F20-F29	F30-F39	F40-F48, F50-F59	F60-F63, F68-F69	F64-F66	F70-F79	F80-F98	F99		Ostatní dg.
	ženy												
Hl. m. Praha	661	520	391	669	419	630	205	-	42	33	75	163	3 808
Středočeský	305	274	260	460	260	454	144	-	54	33	16	74	2 334
Jihočeský	196	136	81	280	191	275	88	1	30	10	2	53	1 343
Plzeňský	278	201	98	256	157	288	51	-	32	8	2	59	1 430
Karlovarský	76	74	56	166	90	97	32	-	49	10	2	40	692
Ústecký	188	241	205	442	239	446	113	-	70	28	8	64	2 044
Liberecký	102	117	76	203	123	225	87	-	38	16	5	23	1 015
Královéhradecký	143	185	60	240	155	314	114	-	43	7	3	53	1 317
Pardubický	87	142	58	160	151	221	80	-	21	10	4	50	984
Vysočina	112	82	47	179	143	196	69	-	41	18	-	110	997
Jihomoravský	550	313	118	577	351	654	147	-	44	28	4	266	3 052
Olomoucký	320	208	105	348	228	538	84	-	49	9	10	137	2 036
Zlínský	213	211	50	319	206	306	59	-	59	14	6	56	1 499
Moravskoslezský	702	443	181	688	472	642	225	-	125	25	4	79	3 586
Bydliště v ČR	3 933	3 147	1 786	4 987	3 185	5 286	1 498	1	697	249	141	1 227	26 137
Bezdomovci	-	8	3	3	-	-	2	-	1	-	-	-	17
Cizinci	6	21	15	35	11	29	1	-	2	-	3	-	123
Hospitalizovaní v ČR celkem	3 939	3 176	1 804	5 025	3 196	5 315	1 501	1	700	249	144	1 227	26 277

4.17 Počet propuštěných a zemřelých v psychiatrických lůžkových zařízeních ve věku 15 let a starších podle kraje bydliště, skupin psychiatrických diagnóz a pohlaví

Území, kraj bydliště	Skupina psychiatrických diagnóz											Celkem	
	F00-F09	F10	F11-F19	F20-F29	F30-F39	F40-F48, F50-F59	F60-F63, F68-F69	F64-F66	F70-F79	F80-F98	F99		Ostatní dg.
	celkem												
Hl. m. Praha	1 065	1 157	1 079	1 424	660	985	398	8	112	62	140	252	7 342
Středočeský	571	852	675	905	413	762	386	21	146	68	27	113	4 939
Jihočeský	375	400	208	569	315	488	209	6	85	20	4	95	2 774
Plzeňský	452	566	312	514	250	528	125	3	85	22	2	99	2 958
Karlovarský	123	232	160	285	137	217	91	5	85	20	2	58	1 415
Ústecký	330	657	765	930	415	722	392	13	195	58	14	114	4 605
Liberecký	169	417	269	429	178	367	168	9	82	52	7	40	2 187
Královéhradecký	257	466	169	470	238	458	264	12	83	21	4	79	2 521
Pardubický	195	458	141	390	227	344	169	9	66	22	4	89	2 114
Vysočina	235	361	103	419	209	323	163	8	113	36	-	153	2 123
Jihomoravský	901	1 039	364	1 252	553	1 027	383	4	165	79	7	459	6 233
Olomoucký	577	887	290	770	358	878	187	7	124	31	17	189	4 315
Zlínský	388	763	127	667	319	538	146	2	129	30	6	95	3 210
Moravskoslezský	1 295	1 615	542	1 660	654	1 120	469	7	288	57	5	113	7 825
Bydliště v ČR	6 933	9 870	5 204	10 684	4 926	8 757	3 550	114	1 758	578	239	1 948	54 561
Bezdomovci	5	38	9	20	2	2	17	1	1	-	-	-	95
Cizinci	21	116	53	95	29	81	13	-	4	-	5	2	419
Hospitalizovaní v ČR celkem	6 959	10 024	5 266	10 799	4 957	8 840	3 580	115	1 763	578	244	1 950	55 075

4.18 Počet propuštěných a zemřelých v psychiatrických lůžkových zařízeních ve věku 15 let a starších podle kraje bydliště, skupin psychiatrických diagnóz a pohlaví na 100 000 obyvatel

Území, kraj bydliště	Skupina psychiatrických diagnóz												Celkem
	F00-F09	F10	F11-F19	F20-F29	F30-F39	F40-F48, F50-F59	F60-F68, F68-F69	F64-F66	F70-F79	F80-F98	F99	Ostatní dg.	
	muži na 100 000 ¹⁾												
Hl. m. Praha	76,7	121,0	130,7	143,4	45,8	67,4	36,7	1,5	13,3	5,5	12,3	16,9	671,2
Středočeský	51,5	111,9	80,3	86,1	29,6	59,6	46,8	4,1	17,8	6,8	2,1	7,5	504,3
Jihočeský	66,9	98,7	47,5	108,1	46,4	79,7	45,2	1,9	20,6	3,7	0,7	15,7	535,1
Plzeňský	71,9	150,8	88,4	106,6	38,4	99,2	30,6	1,2	21,9	5,8	-	16,5	631,4
Karlovarský	36,7	123,4	81,3	93,0	36,7	93,8	46,1	3,9	28,1	7,8	-	14,1	564,9
Ústecký	40,9	119,7	161,2	140,5	50,7	79,4	80,3	3,7	36,0	8,6	1,7	14,4	737,1
Liberecký	36,9	165,4	106,4	124,6	30,3	78,3	44,7	5,0	24,3	19,8	1,1	9,4	646,2
Královéhradecký	49,4	121,8	47,2	99,7	36,0	62,4	65,0	5,2	17,3	6,1	0,4	11,3	521,8
Pardubický	50,1	146,6	38,5	106,7	35,3	57,1	41,3	4,2	20,9	5,6	-	18,1	524,2
Vysočina	56,6	128,4	25,8	110,5	30,4	58,5	43,3	3,7	33,1	8,3	-	19,8	518,4
Jihomoravský	73,2	151,5	51,3	140,8	42,1	77,8	49,2	0,8	25,2	10,6	0,6	40,3	663,6
Olomoucký	96,2	254,1	69,2	157,9	48,6	127,2	38,5	2,6	28,1	8,2	2,6	19,5	852,9
Zlínský	71,1	224,3	31,3	141,4	45,9	94,3	35,4	0,8	28,4	6,5	-	15,8	695,3
Moravskoslezský	113,8	225,0	69,3	186,6	34,9	91,8	46,8	1,3	31,3	6,1	0,2	6,5	813,7
Bydliště v ČR	68,4	153,3	77,9	129,9	39,7	79,1	46,8	2,6	24,2	7,5	2,2	16,4	648,0
	ženy na 100 000 ¹⁾												
Hl. m. Praha	117,3	92,3	69,4	118,7	74,4	111,8	36,4	-	7,5	5,9	13,3	28,9	675,8
Středočeský	56,9	51,1	48,5	85,8	48,5	84,6	26,8	-	10,1	6,2	3,0	13,8	435,1
Jihočeský	70,5	48,9	29,1	100,7	68,7	98,9	31,6	0,4	10,8	3,6	0,7	19,1	482,9
Plzeňský	111,2	80,4	39,2	102,4	62,8	115,2	20,4	-	12,8	3,2	0,8	23,6	572,2
Karlovarský	56,3	54,8	41,5	122,9	66,6	71,8	23,7	-	36,3	7,4	1,5	29,6	512,4
Ústecký	52,0	66,6	56,7	122,2	66,1	123,3	31,2	-	19,4	7,7	2,2	17,7	565,1
Liberecký	53,1	61,0	39,6	105,8	64,1	117,2	45,3	-	19,8	8,3	2,6	12,0	528,8
Královéhradecký	58,5	75,7	24,6	98,3	63,5	128,6	46,7	-	17,6	2,9	1,2	21,7	539,2
Pardubický	38,6	63,1	25,8	71,1	67,1	98,2	35,5	-	9,3	4,4	1,8	22,2	437,1
Vysočina	50,1	36,7	21,0	80,1	64,0	87,8	30,9	-	18,4	8,1	-	49,3	446,4
Jihomoravský	107,6	61,2	23,1	112,9	68,7	127,9	28,8	-	8,6	5,5	0,8	52,0	597,1
Olomoucký	112,7	73,3	37,0	122,6	80,3	189,5	29,6	-	17,3	3,2	3,5	48,3	717,2
Zlínský	81,1	80,3	19,0	121,4	78,4	116,5	22,5	-	22,5	5,3	2,3	21,3	570,5
Moravskoslezský	127,6	80,6	32,9	125,1	85,8	116,7	40,9	-	22,7	4,5	0,7	14,4	652,1
Bydliště v ČR	85,2	68,2	38,7	108,0	69,0	114,5	32,4	0,0	15,1	5,4	3,1	26,6	566,1

4.18 Počet propuštěných a zemřelých v psychiatrických lůžkových zařízeních ve věku 15 let a starších podle kraje bydliště, skupin psychiatrických diagnóz a pohlaví na 100 000 obyvatel

Území, kraj bydliště	Skupina psychiatrických diagnóz												Celkem
	F00-F09	F10	F11-F19	F20-F29	F30-F39	F40-F48, F50-F59	F60-F63, F68-F69	F64-F66	F70-F79	F80-F98	F99	Ostatní dg.	
	celkem na 100 000 ¹⁾												
Hl. m. Praha	97,7	106,1	99,0	130,6	60,6	90,4	36,5	0,7	10,3	5,7	12,8	23,1	673,6
Středočeský	54,2	80,9	64,1	85,9	39,2	72,4	36,7	2,0	13,9	6,5	2,6	10,7	469,0
Jihočeský	68,7	73,3	38,1	104,3	57,7	89,5	38,3	1,1	15,6	3,7	0,7	17,4	508,5
Plzeňský	91,9	115,1	63,4	104,5	50,8	107,3	25,4	0,6	17,3	4,5	0,4	20,1	601,3
Karlovarský	46,8	88,2	60,8	108,3	52,1	82,5	34,6	1,9	32,3	7,6	0,8	22,0	537,9
Ústecký	46,5	92,7	107,9	131,2	58,5	101,8	55,3	1,8	27,5	8,2	2,0	16,1	649,4
Liberecký	45,3	111,7	72,1	114,9	47,7	98,3	45,0	2,4	22,0	13,9	1,9	10,7	585,8
Královéhradecký	54,1	98,1	35,6	98,9	50,1	96,4	55,6	2,5	17,5	4,4	0,8	16,6	530,7
Pardubický	44,2	103,9	32,0	88,5	51,5	78,1	38,3	2,0	15,0	5,0	0,9	20,2	479,7
Vysočina	53,3	81,9	23,4	95,1	47,4	73,3	37,0	1,8	25,6	8,2	-	34,7	481,9
Jihomoravský	91,0	104,9	36,7	126,4	55,8	103,7	38,7	0,4	16,7	8,0	0,7	46,3	629,3
Olomoucký	104,7	161,0	52,6	139,7	65,0	159,3	33,9	1,3	22,5	5,6	3,1	34,3	783,0
Zlínský	76,3	150,0	25,0	131,1	62,7	105,7	28,7	0,4	25,4	5,9	1,2	18,7	630,9
Moravskoslezský	120,9	150,8	50,6	155,0	61,1	104,6	43,8	0,7	26,9	5,3	0,5	10,6	730,7
Bydliště v ČR	77,0	109,6	57,8	118,7	54,7	97,3	39,4	1,3	19,5	6,4	2,7	21,6	606,0

¹⁾ Nápočty na 100 000 obyvatel příslušného územního celku, pohlaví a věku

4.19 Počet propuštěných a zemřelých v psychiatrických lůžkových zařízeních ve věku 15 let a starších podle rodinného stavu, věkových skupin a pohlaví

Věková skupina	Rodinný stav						Celkem
	svobodný/á	ženatý, vdaná	rozvedený/á	ovdovělý/á	druh, družka	nezjištěn	
	muži						
15-19	1 436	1	1	-	-	25	1 463
20-24	2 570	34	20	1	1	89	2 715
25-29	2 961	174	81	3	4	158	3 381
30-34	2 597	532	363	3	1	139	3 635
35-39	1 454	664	685	8	4	127	2 942
40-44	1 032	744	886	16	7	129	2 814
45-49	683	769	890	25	2	100	2 469
50-54	673	836	890	42	7	60	2 508
55-59	465	866	769	56	2	63	2 221
60-64	249	702	418	87	3	45	1 504
65+	276	1 649	421	672	4	124	3 146
Celkem	14 396	6 971	5 424	913	35	1 059	28 798
	ženy						
15-19	1 542	12	-	-	1	15	1 570
20-24	1 467	82	14	4	2	19	1 588
25-29	1 358	272	99	5	4	53	1 791
30-34	1 055	719	354	11	-	48	2 187
35-39	589	837	565	16	2	35	2 044
40-44	365	968	736	53	-	32	2 154
45-49	269	1 104	818	112	1	40	2 344
50-54	228	1 294	818	148	2	52	2 542
55-59	189	1 032	655	268	4	43	2 191
60-64	123	762	388	298	1	38	1 610
65+	273	1 454	756	3 471	-	302	6 256
Celkem	7 458	8 536	5 203	4 386	17	677	26 277

4.19 Počet propuštěných a zemřelých v psychiatrických lůžkových zařízeních ve věku 15 let a starších podle rodinného stavu, věkových skupin a pohlaví

Věková skupina	Rodinný stav						Celkem
	svobodný/á	ženatý, vdaná	rozvedený/á	ovdovělý/á	druh, družka	nezjištěn	
	celkem						
15–19	2 978	13	1	-	1	40	3 033
20–24	4 037	116	34	5	3	108	4 303
25–29	4 319	446	180	8	8	211	5 172
30–34	3 652	1 251	717	14	1	187	5 822
35–39	2 043	1 501	1 250	24	6	162	4 986
40–44	1 397	1 712	1 622	69	7	161	4 968
45–49	952	1 873	1 708	137	3	140	4 813
50–54	901	2 130	1 708	190	9	112	5 050
55–59	654	1 898	1 424	324	6	106	4 412
60–64	372	1 464	806	385	4	83	3 114
65+	549	3 103	1 177	4 143	4	426	9 402
Celkem	21 854	15 507	10 627	5 299	52	1 736	55 075

4.20 Počet propuštěných a zemřelých v psychiatrických lůžkových zařízeních ve věku 15 let a starších podle rodinného stavu, skupin psychiatrických diagnóz a pohlaví

Skupina psychiatrických diagnóz	Rodinný stav						Celkem
	svobodný/á	ženatý, vdaná	rozvedený/á	ovdovělý/á	druh, družka	nezjištěn	
	muži						
F00–F09	495	1 344	563	476	3	139	3 020
F10	2 227	2 153	2 118	125	11	214	6 848
F11–F19	2 801	276	285	6	4	90	3 462
F20–F29	4 160	634	789	35	3	153	5 774
F30–F39	524	732	412	54	3	36	1 761
F40–F48, F50–F59	1 504	1 066	683	80	4	188	3 525
F60–F63, F68–F69	1 182	288	414	13	6	176	2 079
F64–F66	79	13	19	-	-	3	114
F70–F79	996	18	14	2	-	33	1 063
F80–F98	325	2	-	-	-	2	329
F99	20	53	15	12	-	-	100
Ostatní dg.	83	392	112	110	1	25	723
Celkem	14 396	6 971	5 424	913	35	1 059	28 798
	ženy						
F00–F09	234	858	497	2 115	-	235	3 939
F10	553	1 389	959	213	3	59	3 176
F11–F19	1 225	262	209	59	3	46	1 804
F20–F29	1 902	1 421	1 246	349	3	104	5 025
F30–F39	455	1 606	639	452	1	43	3 196
F40–F48, F50–F59	1 491	2 170	1 090	467	5	92	5 315
F60–F63, F68–F69	693	408	321	55	1	23	1 501
F64–F66	-	1	-	-	-	-	1
F70–F79	562	44	49	26	1	18	700
F80–F98	248	-	-	-	-	1	249
F99	25	42	24	51	-	2	144
Ostatní dg.	70	335	169	599	-	54	1 227
Celkem	7 458	8 536	5 203	4 386	17	677	26 277

4.20 Počet propuštěných a zemřelých v psychiatrických lůžkových zařízeních ve věku 15 let a starších podle rodinného stavu, skupin psychiatrických diagnóz a pohlaví

Skupina psychiatrických diagnóz	Rodinný stav						Celkem
	svobodný/á	ženatý, vdaná	rozvedený/á	ovdovělý/á	druh, družka	nezjištěn	
	celkem						
F00–F09	729	2 202	1 060	2 591	3	374	6 959
F10	2 780	3 542	3 077	338	14	273	10 024
F11–F19	4 026	538	494	65	7	136	5 266
F20–F29	6 062	2 055	2 035	384	6	257	10 799
F30–F39	979	2 338	1 051	506	4	79	4 957
F40–F48, F50–F59	2 995	3 236	1 773	547	9	280	8 840
F60–F63, F68–F69	1 875	696	735	68	7	199	3 580
F64–F66	79	14	19	-	-	3	115
F70–F79	1 558	62	63	28	1	51	1 763
F80–F98	573	2	-	-	-	3	578
F99	45	95	39	63	-	2	244
Ostatní dg.	153	727	281	709	1	79	1 950
Celkem	21 854	15 507	10 627	5 299	52	1 736	55 075

4.21 Počet propuštěných a zemřelých v psychiatrických lůžkových zařízeních ve věku 0–14 let podle kraje bydliště a pohlaví

Území, kraj bydliště	Propuštění a zemřelí - věk 0–14 let					
	absolutně			na 100 000 obyvatel ¹⁾		
	chlapci	dívky	celkem	chlapci	dívky	celkem
Hl. m. Praha	182	93	275	231,8	124,9	179,8
Středočeský	182	87	269	189,5	96,0	144,1
Jihočeský	60	24	84	127,9	53,8	91,8
Plzeňský	132	56	188	325,1	144,7	237,1
Karlovarský	58	32	90	249,8	147,4	200,3
Ústecký	239	102	341	367,1	164,7	268,5
Liberecký	112	70	182	337,3	220,7	280,4
Královéhradecký	42	21	63	102,3	54,6	79,2
Pardubický	46	12	58	118,6	33,0	77,2
Vysočina	85	26	111	220,9	71,7	148,5
Jihomoravský	172	80	252	210,2	103,0	158,0
Olomoucký	136	68	204	293,1	153,0	224,6
Zlínský	73	26	99	171,9	65,0	120,0
Moravskoslezský	234	65	299	255,9	74,7	167,6
Bydliště v ČR	1 753	762	2 515	229,4	105,3	169,0
Bezdomovci	1	-	1	0,1	-	0,1
Cizinci	-	-	-	-	-	-
Hospitalizovaní v ČR celkem	1 754	762	2 516	230,8	105,9	170,0

¹⁾ Nápočty na 100 000 obyvatel příslušného územního celku, pohlaví a věku

4.22 Počet propuštěných a zemřelých v psychiatrických lůžkových zařízeních ve věku 0–14 let podle skupin psychiatrických diagnóz a délky pobytu

Skupina psych. diagnóz	Délka pobytu ve dnech						Celkem
	1–14	15–30	31–90	91–180	181–365	366 a více	
F00–F09	2	1	1	2	1	-	7
F10	2	-	-	-	-	-	2
F11–F19	20	10	10	3	1	-	44
F20–F29	2	7	12	1	-	-	22
F30–F39	6	3	6	-	-	-	15
F40–F48, F50–F59	52	88	104	13	1	-	258
F60–F63, F68–F69	1	2	8	-	-	-	11
F64–F66	-	-	1	-	-	-	1
F70–F79	30	45	58	26	5	3	167
F80–F98	277	580	819	256	24	5	1 961
F99	-	-	-	-	-	-	-
Ostatní dg.	11	6	10	1	-	-	28
Celkem	403	742	1 029	302	32	8	2 516

4.23 Počet propuštěných a zemřelých v psychiatrických lůžkových zařízeních ve věku 0–14 let podle kraje bydliště, skupin psychiatrických diagnóz a pohlaví

Území, kraj bydliště	Skupina psychiatrických diagnóz												Celkem
	F00–F09	F10	F11–F19	F20–F29	F30–F39	F40–F48, F50–F59	F60–F63, F68–F69	F64–F66	F70–F79	F80–F98	F99	Ostatní dg.	
	chlapci												
Hl. m. Praha	2	-	4	1	1	6	-	-	6	157	-	5	182
Středočeský	3	-	-	6	-	5	-	-	7	159	-	2	182
Jihočeský	-	-	-	1	-	2	-	1	1	55	-	-	60
Plzeňský	-	-	-	-	-	16	-	-	17	96	-	3	132
Karlovarský	-	-	-	1	-	1	-	-	4	51	-	1	58
Ústecký	-	-	5	-	-	4	2	-	13	212	-	3	239
Liberecký	1	-	-	-	-	4	-	-	10	97	-	-	112
Královéhradecký	-	-	-	2	1	2	-	-	2	35	-	-	42
Pardubický	-	-	-	-	1	2	-	-	4	39	-	-	46
Vysočina	-	-	-	-	-	1	-	-	6	77	-	1	85
Jihomoravský	-	-	11	-	-	9	-	-	15	135	-	2	172
Olomoucký	-	-	-	1	-	11	2	-	12	110	-	-	136
Zlínský	-	-	1	1	1	2	-	-	9	56	-	3	73
Moravskoslezský	-	-	4	1	3	11	-	-	20	194	-	1	234
Bydliště v ČR	6	-	25	14	7	76	4	1	126	1 473	-	21	1 753
Bezdomovci	-	-	-	-	-	-	-	-	-	1	-	-	1
Cizinci	-	-	-	-	-	-	-	-	-	-	-	-	-
Hospitalizovaní v ČR celkem	6	-	25	14	7	76	4	1	126	1 474	-	21	1 754

4.23 Počet propuštěných a zemřelých v psychiatrických lůžkových zařízeních ve věku 0–14 let podle kraje bydliště, skupin psychiatrických diagnóz a pohlaví

Území, kraj bydliště	Skupina psychiatrických diagnóz												Celkem
	F00–F09	F10	F11–F19	F20–F29	F30–F39	F40–F48, F50–F59	F60–F63, F68–F69	F64–F66	F70–F79	F80–F98	F99	Ostatní dg.	
	dívky												
Hl. m. Praha	-	2	2	2	2	24	2	-	1	56	-	2	93
Středočeský	-	-	2	-	2	20	-	-	2	61	-	-	87
Jihočeský	-	-	1	1	-	11	-	-	1	10	-	-	24
Plzeňský	-	-	-	-	2	16	-	-	7	31	-	-	56
Karlovarský	-	-	4	2	-	2	-	-	1	23	-	-	32
Ústecký	-	-	1	1	1	14	2	-	11	69	-	3	102
Liberecký	-	-	3	-	-	15	-	-	3	49	-	-	70
Královéhradecký	-	-	-	-	1	6	1	-	2	11	-	-	21
Pardubický	-	-	-	-	-	3	-	-	-	9	-	-	12
Vysočina	-	-	-	1	-	11	-	-	1	13	-	-	26
Jihomoravský	1	-	3	-	-	20	1	-	2	52	-	1	80
Olomoucký	-	-	-	-	-	22	1	-	5	40	-	-	68
Zlínský	-	-	-	-	-	5	-	-	1	19	-	1	26
Moravskoslezský	-	-	3	1	-	13	-	-	4	44	-	-	65
Bydliště v ČR	1	2	19	8	8	182	7	-	41	487	-	7	762
Bezdomovci	-	-	-	-	-	-	-	-	-	-	-	-	-
Cizinci	-	-	-	-	-	-	-	-	-	-	-	-	-
Hospitalizovaní v ČR celkem	1	2	19	8	8	182	7	-	41	487	-	7	762

4.23 Počet propuštěných a zemřelých v psychiatrických lůžkových zařízeních ve věku 0–14 let podle kraje bydliště, skupin psychiatrických diagnóz a pohlaví

Území, kraj bydliště	Skupina psychiatrických diagnóz												Celkem
	F00–F09	F10	F11–F19	F20–F29	F30–F39	F40–F48, F50–F59	F60–F63, F68–F69	F64–F66	F70–F79	F80–F98	F99	Ostatní dg.	
	celkem												
Hl. m. Praha	2	2	6	3	3	30	2	-	7	213	-	7	275
Středočeský	3	-	2	6	2	25	-	-	9	220	-	2	269
Jihočeský	-	-	1	2	-	13	-	1	2	65	-	-	84
Plzeňský	-	-	-	-	2	32	-	-	24	127	-	3	188
Karlovarský	-	-	4	3	-	3	-	-	5	74	-	1	90
Ústecký	-	-	6	1	1	18	4	-	24	281	-	6	341
Liberecký	1	-	3	-	-	19	-	-	13	146	-	-	182
Královéhradecký	-	-	-	2	2	8	1	-	4	46	-	-	63
Pardubický	-	-	-	-	1	5	-	-	4	48	-	-	58
Vysočina	-	-	-	1	-	12	-	-	7	90	-	1	111
Jihomoravský	1	-	14	-	-	29	1	-	17	187	-	3	252
Olomoucký	-	-	-	1	-	33	3	-	17	150	-	-	204
Zlínský	-	-	1	1	1	7	-	-	10	75	-	4	99
Moravskoslezský	-	-	7	2	3	24	-	-	24	238	-	1	299
Bydliště v ČR	7	2	44	22	15	258	11	1	167	1 960	-	28	2 515
Bezdomovci	-	-	-	-	-	-	-	-	-	1	-	-	1
Cizinci	-	-	-	-	-	-	-	-	-	-	-	-	-
Hospitalizovaní v ČR celkem	7	2	44	22	15	258	11	1	167	1 961	-	28	2 516

4.24 Počet propuštěných a zemřelých v psychiatrických lůžkových zařízeních ve věku 0–14 let podle kraje bydliště, skupin psychiatrických diagnóz a pohlaví na 100 000 obyvatel

Území, kraj bydliště	Skupina psychiatrických diagnóz												Celkem
	F00–F09	F10	F11–F19	F20–F29	F30–F39	F40–F48, F50–F59	F60–F63, F68–F69	F64–F66	F70–F79	F80–F98	F99	Ostatní dg.	
	chlapci na 100 000 ¹⁾												
Hl. m. Praha	2,5	-	5,1	1,3	1,3	7,6	-	-	7,6	200,0	-	6,4	231,8
Středočeský	3,1	-	-	6,2	-	5,2	-	-	7,3	165,5	-	2,1	189,5
Jihočeský	-	-	-	2,1	-	4,3	-	2,1	2,1	117,3	-	-	127,9
Plzeňský	-	-	-	-	-	39,4	-	-	41,9	236,4	-	7,4	325,1
Karlovarský	-	-	-	4,3	-	4,3	-	-	17,2	219,6	-	4,3	249,8
Ústecký	-	-	7,7	-	-	6,1	3,1	-	20,0	325,7	-	4,6	367,1
Liberecký	3,0	-	-	-	-	12,0	-	-	30,1	292,1	-	-	337,3
Královéhradecký	-	-	-	4,9	2,4	4,9	-	-	4,9	85,3	-	-	102,3
Pardubický	-	-	-	-	2,6	5,2	-	-	10,3	100,6	-	-	118,6
Vysočina	-	-	-	-	-	2,6	-	-	15,6	200,1	-	2,6	220,9
Jihomoravský	-	-	13,4	-	-	11,0	-	-	18,3	165,0	-	2,4	210,2
Olomoucký	-	-	-	2,2	-	23,7	4,3	-	25,9	237,0	-	-	293,1
Zlínský	-	-	2,4	2,4	2,4	4,7	-	-	21,2	131,9	-	7,1	171,9
Moravskoslezský	-	-	4,4	1,1	3,3	12,0	-	-	21,9	212,2	-	1,1	255,9
Bydliště v ČR	0,8	-	3,3	1,8	0,9	9,9	0,5	0,1	16,5	192,8	-	2,7	229,4

4.24 Počet propuštěných a zemřelých v psychiatrických lůžkových zařízeních ve věku 0–14 let podle kraje bydliště, skupin psychiatrických diagnóz a pohlaví na 100 000 obyvatel

Území, kraj bydliště	Skupina psychiatrických diagnóz												Celkem
	F00–F09	F10	F11–F19	F20–F29	F30–F39	F40–F48, F50–F59	F60–F63, F68–F69	F64–F66	F70–F79	F80–F98	F99	Ostatní dg.	
	dívký na 100 000 ¹⁾												
Hl. m. Praha	-	2,7	2,7	2,7	2,7	32,2	2,7	-	1,3	75,2	-	2,7	124,9
Středočeský	-	-	2,2	-	2,2	22,1	-	-	2,2	67,3	-	-	96,0
Jihočeský	-	-	2,2	2,2	-	24,7	-	-	2,2	22,4	-	-	53,8
Plzeňský	-	-	-	-	5,2	41,4	-	-	18,1	80,1	-	-	144,7
Karlovarský	-	-	18,4	9,2	-	9,2	-	-	4,6	106,0	-	-	147,4
Ústecký	-	-	1,6	1,6	1,6	22,6	3,2	-	17,8	111,4	-	4,8	164,7
Liberecký	-	-	9,5	-	-	47,3	-	-	9,5	154,5	-	-	220,7
Královéhradecký	-	-	-	-	2,6	15,6	2,6	-	5,2	28,6	-	-	54,6
Pardubický	-	-	-	-	-	8,2	-	-	-	24,7	-	-	33,0
Vysočina	-	-	-	2,8	-	30,3	-	-	2,8	35,8	-	-	71,7
Jihomoravský	1,3	-	3,9	-	-	25,7	1,3	-	2,6	66,9	-	1,3	103,0
Olomoucký	-	-	-	-	-	49,5	2,3	-	11,3	90,0	-	-	153,0
Zlínský	-	-	-	-	-	12,5	-	-	2,5	47,5	-	2,5	65,0
Moravskoslezský	-	-	3,4	1,1	-	14,9	-	-	4,6	50,6	-	-	74,7
Bydliště v ČR	0,1	0,3	2,6	1,1	1,1	25,1	1,0	-	5,7	67,3	-	1,0	105,3

4.24 Počet propuštěných a zemřelých v psychiatrických lůžkových zařízeních ve věku 0–14 let podle kraje bydliště, skupin psychiatrických diagnóz a pohlaví na 100 000 obyvatel

Území, kraj bydliště	Skupina psychiatrických diagnóz												Celkem
	F00–F09	F10	F11–F19	F20–F29	F30–F39	F40–F48, F50–F59	F60–F63, F68–F69	F64–F66	F70–F79	F80–F98	F99	Ostatní dg.	
	celkem na 100 000 ¹⁾												
Hl. m. Praha	1,3	1,3	3,9	2,0	2,0	19,6	1,3	-	4,6	139,2	-	4,6	179,8
Středočeský	1,6	-	1,1	3,2	1,1	13,4	-	-	4,8	117,9	-	1,1	144,1
Jihočeský	-	-	1,1	2,2	-	14,2	-	1,1	2,2	71,0	-	-	91,8
Plzeňský	-	-	-	-	2,5	40,4	-	-	30,3	160,2	-	3,8	237,1
Karlovarský	-	-	8,9	6,7	-	6,7	-	-	11,1	164,7	-	2,2	200,3
Ústecký	-	-	4,7	0,8	0,8	14,2	3,1	-	18,9	221,2	-	4,7	268,5
Liberecký	1,5	-	4,6	-	-	29,3	-	-	20,0	224,9	-	-	280,4
Královéhradecký	-	-	-	2,5	2,5	10,1	1,3	-	5,0	57,8	-	-	79,2
Pardubický	-	-	-	-	1,3	6,7	-	-	5,3	63,9	-	-	77,2
Vysočina	-	-	-	1,3	-	16,1	-	-	9,4	120,4	-	1,3	148,5
Jihomoravský	0,6	-	8,8	-	-	18,2	0,6	-	10,7	117,2	-	1,9	158,0
Olomoucký	-	-	-	1,1	-	36,3	3,3	-	18,7	165,1	-	-	224,6
Zlínský	-	-	1,2	1,2	1,2	8,5	-	-	12,1	90,9	-	4,8	120,0
Moravskoslezský	-	-	3,9	1,1	1,7	13,4	-	-	13,4	133,4	-	0,6	167,6
Bydliště v ČR	0,5	0,1	3,0	1,5	1,0	17,3	0,7	0,1	11,2	131,7	-	1,9	169,0

¹⁾ Nápočty na 100 000 obyvatel příslušného územního celku, pohlaví a věku

5. Přehled propuštěných a zemřelých ze všech zdravotnických lůžkových zařízení na diagnózy F00–F99 (kap. V. MKN-10) podle pohlaví

Lůžkové zařízení	Propuštění a zemřelí		
	muži	ženy	celkem
lůžková zařízení celkem	39 829	35 881	75 710
v tom: nemocnice celkem	17 425	18 480	35 905
v tom oddělení:			
psychiatrie (PON)	7 470	8 643	16 113
interna	4 241	4 447	8 688
neurologie	836	970	1 806
pediatrie	1 310	1 529	2 839
AR	208	133	341
ostatní oddělení nemocnic	3 360	2 758	6 118
psychiatrické léčebny (PL)	21 362	16 265	37 627
léčebny pro dlouhodobě nemocné (LDN)	375	582	957
léčebny tuberkulózy a respiračních nemocí (TRN)	6	1	7
ostatní léčebné ústavy (OLÚ)	661	553	1 214

6.1 Pacienti *) užívající psychoaktivní látky evidovaní v ambulantních psychiatrických zařízeních podle jednotlivých psychoaktivních látek a věkových skupin

Psychoaktivní látka	0–14 let			15–19 let			20–39 let		
	muži	ženy	celkem	muži	ženy	celkem	muži	ženy	celkem
Alkohol	10	3	13	273	137	410	5 846	2 871	8 717
Opiáty a opioidy	2	2	4	183	121	304	2 822	1 166	3 988
z toho heroin	1	1	2	95	68	163	1 973	775	2 748
Kanabinoidy	26	14	40	376	166	542	816	202	1 018
Sedativa a hypnotika	4	1	5	38	54	92	388	468	856
z toho barbituráty	-	-	-	2	21	23	41	34	75
z toho benzodiazepiny	-	-	-	31	24	55	266	342	608
Kokain	-	-	-	4	3	7	23	3	26
Ostatní stimulancia	3	9	12	297	268	565	2 109	822	2 931
z toho metamfetamin	3	9	12	268	235	503	1 855	690	2 545
Halucinogeny	-	-	-	7	6	13	41	14	55
Prchavá rozpustidla	3	-	3	21	2	23	48	6	54
Kombinace drog	13	1	14	158	96	254	1 793	514	2 307
Tabák	-	1	1	22	21	43	230	188	418
Jiné	-	-	-	13	10	23	146	53	199
Nealkoholové drogy	51	28	79	1 119	747	1 866	8 416	3 436	11 852
Nealkoholové drogy bez tabáku	51	27	78	1 097	726	1 823	8 186	3 248	11 434
Celkem v "živé kartotéce"	61	31	92	1 392	884	2 276	14 262	6 307	20 569

*) Pacienti "živé kartotéky" (tj. pacienti se záznamem v dokumentaci ne starším jeden rok); pokud lze stanovit preferenci užívané látky, je pacient užívající více návykových látek uveden pouze jednou podle převládající užívané látky

6.1 Pacienti *) užívající psychoaktivní látky evidovaní v ambulantních psychiatrických zařízeních podle jednotlivých psychoaktivních látek a věkových skupin

40–64 let			65 let a více			Celkem			Psychoaktivní látka
muži	ženy	celkem	muži	ženy	celkem	muži	ženy	celkem	
8 574	4 314	12 888	1 591	587	2 178	16 294	7 912	24 206	Alkohol
348	95	443	36	22	58	3 391	1 406	4 797	Opiáty a opioidy
181	25	206	1	-	1	2 251	869	3 120	z toho heroin
52	13	65	2	-	2	1 272	395	1 667	Kanabinoidy
329	729	1 058	110	256	366	869	1 508	2 377	Sedativa a hypnotika
38	47	85	4	8	12	85	110	195	z toho barbituráty
193	473	666	60	103	163	550	942	1 492	z toho benzodiazepiny
3	-	3	-	-	-	30	6	36	Kokain
291	87	378	21	-	21	2 721	1 186	3 907	Ostatní stimulancia
245	69	314	9	-	9	2 380	1 003	3 383	z toho metamfetamin
5	-	5	1	-	1	54	20	74	Halucinogeny
6	2	8	2	-	2	80	10	90	Prchavá rozpustidla
299	131	430	39	27	66	2 302	769	3 071	Kombinace drog
205	140	345	42	21	63	499	371	870	Tabák
45	45	90	1	11	12	205	119	324	Jiné
1 583	1 242	2 825	254	337	591	11 423	5 790	17 213	Nealkoholové drogy
1 378	1 102	2 480	212	316	528	10 924	5 419	16 343	Nealkoholové drogy bez tabáku
10 157	5 556	15 713	1 845	924	2 769	27 717	13 702	41 419	Celkem v "živé kartotéce"

6.2 Pacienti *) užívající psychoaktivní látky evidovaní v ambulantních psychiatrických zařízeních podle jednotlivých psychoaktivních látek a sídla zdravotnického zařízení

Kraj	Počet pacientů									
	Alkohol	Opiáty/opioidy	- z toho heroin	Kanabinoidy	Sedativa, hypnotika	- z toho barbituráty	- z toho benzodiazepiny	Kokain	Ostatní stimulancia	- z toho metamfetamin
Hl. m. Praha	3 447	2 628	1 791	360	459	5	309	5	1 072	979
Středočeský	1 019	293	236	180	437	8	295	-	299	240
Jihočeský	431	39	3	18	11	-	6	-	22	20
Plzeňský	1 181	177	93	69	176	44	57	3	477	333
Karlovarský	233	28	26	11	23	-	23	-	43	43
Ústecký	858	482	300	77	87	-	43	1	140	99
Liberecký	861	19	11	96	23	4	9	-	104	99
Královéhradecký	1 653	198	124	31	86	3	77	1	244	235
Pardubický	945	26	17	12	64	-	47	3	36	32
Vysočina	1 382	99	34	40	46	-	18	1	152	132
Jihomoravský	2 968	317	157	166	166	5	116	1	220	184
Olomoucký	2 188	134	49	164	285	3	240	18	296	270
Zlínský	2 273	11	2	47	50	-	30	-	58	35
Moravskoslezský	4 767	346	277	396	464	123	222	3	744	682
Celkem	24 206	4 797	3 120	1 667	2 377	195	1 492	36	3 907	3 383

*) Pacienti "živé kartotéky" (tj. pacienti se záznamem v dokumentaci ne starším jeden rok); pokud lze stanovit preferenci užívané látky, je pacient užívající více návykových látek uveden pouze jednou podle převládající užívané látky

6.2 Pacienti *) užívající psychoaktivní látky evidovaní v ambulantních psychiatrických zařízeních podle jednotlivých psychoaktivních látek a sídla zdravotnického zařízení

Počet pacientů								Kraj
Halucinogeny	Tékové látky	Kombinace drog	Tabák	Jiné	Nealkoholové drogy	Nealkoholové drogy bez tabáku	Celkem v "živé kartotéce"	
16	7	978	45	2	5 572	5 527	9 019	Hl. m. Praha
2	6	338	35	23	1 613	1 578	2 632	Středočeský
-	-	68	104	-	262	158	693	Jihočeský
14	13	252	8	217	1 406	1 398	2 587	Plzeňský
1	2	66	1	-	175	174	408	Karlovarský
-	12	357	12	2	1 170	1 158	2 028	Ústecký
4	1	32	71	-	350	279	1 211	Liberecký
-	-	172	1	-	733	732	2 386	Královéhradecký
1	-	21	-	29	192	192	1 137	Pardubický
1	-	103	6	-	448	442	1 830	Vysočina
8	12	275	42	18	1 225	1 183	4 193	Jihomoravský
9	8	175	310	-	1 399	1 089	3 587	Olomoucký
-	1	39	2	-	208	206	2 481	Zlínský
18	28	195	233	33	2 460	2 227	7 227	Moravskoslezský
74	90	3 071	870	324	17 213	16 343	41 419	Celkem

6.3 Pacienti *) užívající psychoaktivní látky evidovaní v ambulantních psychiatrických zařízeních podle způsobu aplikace a komplikací

Psychoaktivní látka	Počet pacientů na 10 000 obyvatel			Injekční aplikace drog (%)			Intoxikace, poruchy chování (%)	Somatické a psych. poškození (%)	Závislost (%)
	muži	ženy	celkem	muži	ženy	celkem			
Alkohol	31,6	14,8	23,1	x	x	x	5,3	9,4	85,4
Opiáty a opioidy	6,6	2,6	4,6	54,0	52,0	53,4	3,9	5,8	90,3
z toho heroin	4,4	1,6	3,0	62,1	61,3	61,9	2,4	5,8	91,7
Kanabinoidy	2,5	0,7	1,6	1,3	0,0	1,0	17,8	5,3	76,8
Sedativa a hypnotika	1,7	2,8	2,3	2,9	2,5	2,7	5,1	7,4	87,5
Kokain	0,1	0,0	0,0	-	-	-	5,6	2,8	91,7
Ostatní stimulancia	5,3	2,2	3,7	55,2	50,7	53,8	7,5	6,4	86,1
z toho metamfetamin	4,6	1,9	3,2	61,1	57,2	60,0	7,3	6,3	86,4
Halucinogeny	0,1	0,0	0,1	0,0	0,0	0,0	12,2	5,4	82,4
Prchavá rozpustidla	0,2	0,0	0,1	-	-	-	26,7	6,7	66,7
Kombinace drog	4,5	1,4	2,9	31,5	30,2	31,2	9,3	9,3	81,4
Tabák	1,0	0,7	0,8	x	x	x	1,3	8,6	90,1
Jiné	0,4	0,2	0,3	-	-	-	0,9	5,9	93,2
Nealkoholové drogy	22,2	10,8	16,4	35,8	27,5	33,0	7,2	6,8	86,1
Nealkoholové drogy bez tabáku	21,2	10,1	15,6	35,8	27,5	33,0	7,5	6,7	85,8
Celkový počet pacientů v "živé kartotéce"	53,8	25,7	39,5	14,8	11,6	13,7	6,0	8,3	85,7

*) Pacienti "živé kartotéky" (tj. pacienti se záznamem v dokumentaci ne starším jeden rok); pokud lze stanovit preferenci užívané látky, je pacient užívající více návykových látek uveden pouze jednou podle převládající užívané látky

6.4 Substituční léčba podle věkových skupin a pohlaví

Věková skupina	Počet léčených osob			Počet nahlášených případů léčby			Počet ukončených případů léčby		
	muži	ženy	celkem	muži	ženy	celkem	muži	ženy	celkem
15–19	5	10	15	4	7	11	3	2	5
20–24	74	67	141	41	40	81	22	25	47
25–29	330	178	508	151	82	233	87	54	141
30–34	436	155	591	210	69	279	145	53	198
35–39	139	38	177	76	21	97	51	16	67
40–44	50	10	60	25	1	26	23	1	24
45–49	35	7	42	14	4	18	17	3	20
50–54	12	-	12	8	-	8	5	-	5
55–59	8	1	9	1	1	2	1	-	1
Celkem	1 089	466	1 555	530	225	755	354	154	508

6.5 Substituční léčba podle kraje bydliště a pohlaví

Kraj bydliště	Počet léčených osob			Počet nahlášených případů léčby			Počet ukončených případů léčby		
	muži	ženy	celkem	muži	ženy	celkem	muži	ženy	celkem
Hl. m. Praha	471	199	670	231	96	327	155	64	219
Středočeský	138	56	194	65	30	95	22	15	37
Jihočeský	30	13	43	21	9	30	22	7	29
Plzeňský	8	4	12	7	3	10	3	1	4
Karlovarský	9	5	14	2	-	2	-	1	1
Ústecký	231	105	336	91	37	128	80	35	115
Liberecký	4	4	8	1	4	5	-	3	3
Královéhradecký	48	15	63	16	4	20	3	2	5
Pardubický	14	4	18	8	1	9	2	-	2
Vysočina	19	3	22	12	2	14	5	-	5
Jihomoravský	67	31	98	33	19	52	28	11	39
Olomoucký	15	7	22	4	3	7	2	-	2
Zlínský	1	1	2	1	-	1	-	-	-
Moravskoslezský	32	18	50	34	16	50	28	15	43
Bydliště v ČR	1 087	465	1 552	526	224	750	350	154	504
Bezdomovci	-	-	-	-	-	-	-	-	-
Cizinci	2	1	3	4	1	5	4	-	4
ČR celkem	1 089	466	1 555	530	225	755	354	154	508

6.6 Vývoj počtu propuštěných a zemřelých v psychiatrických lůžkových zařízeních hospitalizovaných na poruchy vyvolané alkoholem

Rok	Poruchy vyvolané alkoholem (dg. F10)					
	absolutně			na 100 000 obyvatel		
	muži	ženy	celkem	muži	ženy	celkem
1990	6 713	1 861	8 574	133,3	34,9	82,7
1991	5 473	1 720	7 193	109,4	32,4	69,8
1992	5 130	1 835	6 965	102,4	34,6	67,5
1993 ¹⁾	3 915	1 278	5 193	78,0	24,1	50,3
1994	6 536	2 146	8 682	130,2	40,4	84,0
1995	6 821	2 340	9 161	135,9	44,1	88,7
1996	7 262	2 602	9 864	144,8	49,1	95,6
1997	7 564	2 624	10 188	151,0	49,6	98,9
1998	7 280	2 717	9 997	145,4	51,4	97,1
1999	6 850	2 661	9 511	136,9	50,4	92,5
2000	7 006	2 869	9 875	140,1	54,4	96,1
2001	7 291	2 885	10 176	145,9	54,7	99,1
2002	7 483	3 009	10 492	150,7	57,5	102,9
2003	7 937	3 131	11 068	159,8	59,8	108,5
2004	8 374	3 295	11 669	168,4	62,9	114,3
2005	8 311	3 380	11 691	166,5	64,5	114,2
2006	7 442	3 263	10 705	148,5	62,1	104,3
2007	7 204	3 310	10 514	142,7	62,3	101,9
2008	7 072	3 288	10 360	138,3	61,8	99,3
2009	6 848	3 178	10 026	133,0	59,5	95,6

¹⁾ V roce 1993 psychiatrické léčebny Kosmonosy a Havlíčkův Brod nedodaly data z hospitalizace

6.7 Vývoj počtu propuštěných a zemřelých v psychiatrických lůžkových zařízeních hospitalizovaných na poruchy vyvolané ostatními psychoaktivními látkami

Rok	Poruchy vyvolané ostatními psychoaktivními látkami (dg. F11–F19)					
	absolutně			na 100 000 obyvatel		
	muži	ženy	celkem	muži	ženy	celkem
1990	477	239	716	9,5	4,5	6,9
1991	438	202	640	8,8	3,8	6,2
1992	443	213	656	8,8	4,0	6,4
1993 ¹⁾	433	182	615	8,6	3,4	6,0
1994	775	356	1 131	15,4	6,7	10,9
1995	1 250	513	1 763	24,9	9,7	17,1
1996	1 828	834	2 662	36,5	15,7	25,8
1997	2 216	1 225	3 441	44,2	23,1	33,4
1998	3 002	1 531	4 533	60,0	29,0	44,0
1999	3 145	1 598	4 743	62,9	30,3	46,1
2000	3 394	1 682	5 076	67,9	31,9	49,4
2001	3 232	1 545	4 777	64,7	29,3	46,5
2002	2 570	1 139	3 709	51,8	21,8	36,4
2003	2 871	1 168	4 039	57,8	22,3	39,6
2004	3 361	1 310	4 671	67,6	25,0	45,8
2005	3 343	1 373	4 716	67,0	26,2	46,1
2006	3 484	1 593	5 077	69,5	30,3	49,5
2007	3 725	1 614	5 339	73,8	30,4	51,7
2008	3 534	1 730	5 264	69,1	32,5	50,5
2009	3 487	1 823	5 310	67,7	34,1	50,6

¹⁾ V roce 1993 psychiatrické léčebny Kosmonosy a Havlíčkův Brod nedodaly data z hospitalizace

6.8.1 Počet propuštěných a zemřelých na psychiatrických odděleních nemocnic podle základních diagnóz F10–F19 a kraje bydliště

Kraj bydliště	Psychiatrická oddělení nemocnic											
	Počet hospitalizací pro diagnózu											
	F10 (alkohol)	F11 (opiáty/opioidy)	F12 (konopné látky)	F13 (sedativa/hypnotika)	F14 (kokain)	F15 (ostatní stimulancia)	F16 (halucinogeny)	F17 (tabák)	F18 (těkavé látky)	F19 (kombinace látek)	Nealkoholové drogy	Nealkoholové drogy bez tabáku
Hl. m. Praha	362	64	19	24	1	74	-	-	1	177	360	360
Středočeský	137	21	11	6	-	29	-	-	-	74	141	141
Jihočeský	129	5	4	5	-	16	-	-	-	28	58	58
Plzeňský	226	18	9	11	-	48	-	1	1	60	148	147
Karlovarský	60	4	1	7	-	20	1	-	1	11	45	45
Ústecký	363	128	14	11	-	128	-	1	2	134	418	417
Liberecký	192	3	7	6	-	31	-	-	4	41	92	92
Královéhradecký	120	4	4	7	-	20	-	-	-	27	62	62
Pardubický	161	-	1	13	-	11	-	-	-	17	42	42
Vysočina	16	-	-	1	-	4	-	-	-	5	10	10
Jihomoravský	210	9	3	10	-	16	-	-	6	32	76	76
Olomoucký	238	14	9	12	1	40	-	-	-	24	100	100
Zlínský	19	-	1	2	-	2	-	-	-	4	9	9
Moravskoslezský	249	45	5	9	-	47	-	-	1	28	135	135
Bydliště v ČR	2 482	315	88	124	2	486	1	2	16	662	1 696	1 694
Bezdomovci	2	-	-	-	-	-	-	-	-	-	-	-
Cizinci	30	2	-	-	-	2	-	-	-	11	15	15
Hospitalizovaní v ČR celkem	2 514	317	88	124	2	488	1	2	16	673	1 711	1 709

6.8.2 Počet propuštěných a zemřelých v psychiatrických léčebnách pro dospělé podle základních diagnóz F10–F19 a kraje bydliště

Psychiatrické léčebny pro dospělé												
Kraj bydliště	Počet hospitalizací pro diagnózu										Nealkoholové drogy	Nealkoholové drogy bez tabáku
	F10 (alkohol)	F11 (opioidy)	F12 (konopné látky)	F13 (sedativa/hypnotika)	F14 (kokain)	F15 (ostatní stimulancia)	F16 (halucinogeny)	F17 (tabák)	F18 (těkavé látky)	F19 (kombinace látek)		
Hl. m. Praha	797	109	15	33	-	128	1	-	3	436	725	725
Středočeský	715	68	11	33	1	116	-	-	1	306	536	536
Jihočeský	271	10	1	9	1	36	-	-	4	90	151	151
Plzeňský	340	11	3	8	-	58	-	-	-	84	164	164
Karlovarský	172	16	1	-	-	45	-	-	-	54	116	116
Ústecký	294	40	8	5	-	110	-	-	6	178	347	347
Liberecký	225	9	3	2	-	67	-	-	5	93	179	179
Královéhradecký	346	3	4	2	-	22	-	-	1	75	107	107
Pardubický	297	4	3	11	-	19	1	-	2	59	99	99
Vysočina	345	5	1	11	-	23	1	-	1	51	93	93
Jihomoravský	829	25	7	19	-	107	1	-	12	128	299	299
Olomoucký	649	8	5	14	1	69	-	-	2	89	188	188
Zlínský	744	3	3	10	-	26	-	-	1	71	114	114
Moravskoslezský	1 366	53	11	15	-	161	-	-	7	166	413	413
Bydliště v ČR	7 390	364	76	172	3	987	4	-	45	1 880	3 531	3 531
Bezdomovci	36	1	-	-	-	2	-	-	-	6	9	9
Cizinci	86	5	5	1	-	8	-	-	1	18	38	38
Hospitalizovaní v ČR celkem	7 512	370	81	173	3	997	4	-	46	1 904	3 578	3 578

6.8.3 Počet propuštěných a zemřelých v psychiatrických léčebnách pro děti podle základních diagnóz F10–F19 a kraje bydliště

Psychiatrické léčebny pro děti												
Kraj bydliště	Počet hospitalizací pro diagnózu											
	F10 (alkohol)	F11 (opioidy)	F12 (konopné látky)	F13 (sedativa/hypnotika)	F14 (kokain)	F15 (ostatní stimulancia)	F16 (halucinogeny)	F17 (tabák)	F18 (těkavé látky)	F19 (kombinace látek)	Nealkoholové drogy	Nealkoholové drogy bez tabáku
Hl. m. Praha
Středočeský
Jihočeský
Plzeňský
Karlovarský	2	.	.	.	1	3	3
Ústecký	.	.	2	.	.	1	.	.	1	2	6	6
Liberecký	.	.	1	1	1
Královéhradecký
Pardubický
Vysočina
Jihomoravský	3	.	3	3
Olomoucký	.	.	2	2	2
Zlínský	1	4	5	5
Moravskoslezský	1	1	1
Bydliště v ČR	.	.	5	.	.	3	.	.	5	8	21	21
Bezdomovci
Cizinci
Hospitalizovaní v ČR celkem	.	.	5	.	.	3	.	.	5	8	21	21

6.8.4 Počet propuštěných a zemřelých v psychiatrických lůžkových zařízeních podle základních diagnóz F10–F19 a kraje bydliště

Kraj bydliště	Psychiatrická lůžková zařízení celkem											
	Počet hospitalizací pro diagnózu										Nealkoholové drogy	Nealkoholové drogy bez tabáku
F10 (alkohol)	F11 (opioidy)	F12 (konopné látky)	F13 (sedativa/hypnotika)	F14 (kokain)	F15 (ostatní stimulancia)	F16 (halucinogeny)	F17 (tabák)	F18 (těkavé látky)	F19 (kombinace látek)			
Hl. m. Praha	1 159	173	34	57	1	202	1	-	4	613	1 085	1 085
Středočeský	852	89	22	39	1	145	-	-	1	380	677	677
Jihočeský	400	15	5	14	1	52	-	-	4	118	209	209
Plzeňský	566	29	12	19	-	106	-	1	1	144	312	311
Karlovarský	232	20	2	7	-	67	1	-	1	66	164	164
Ústecký	657	168	24	16	-	239	-	1	9	314	771	770
Liberecký	417	12	11	8	-	98	-	-	9	134	272	272
Královéhradecký	466	7	8	9	-	42	-	-	1	102	169	169
Pardubický	458	4	4	24	-	30	1	-	2	76	141	141
Vysočina	361	5	1	12	-	27	1	-	1	56	103	103
Jihomoravský	1 039	34	10	29	-	123	1	-	21	160	378	378
Olomoucký	887	22	16	26	2	109	-	-	2	113	290	290
Zlínský	763	3	4	12	-	28	-	-	2	79	128	128
Moravskoslezský	1 615	98	16	24	-	208	-	-	8	195	549	549
Bydliště v ČR	9 872	679	169	296	5	1 476	5	2	66	2 550	5 248	5 246
Bezdomovci	38	1	-	-	-	2	-	-	-	6	9	9
Cizinci	116	7	5	1	-	10	-	-	1	29	53	53
Hospitalizovaní v ČR celkem	10 026	687	174	297	5	1 488	5	2	67	2 585	5 310	5 308

6.9 Počet propuštěných a zemřelých v psychiatrických lůžkových zařízeních podle základních diagnóz F10–F19, věkových skupin a pohlaví

Skupina psych. diagnóz	Věková skupina								
	10–14	15–17	18–19	20–24	25–29	30–34	35–39	40–44	45–49
	muži								
F10 - alkohol	-	24	23	209	402	802	944	1 050	997
F11 - opioidy	3	17	9	75	172	127	42	11	5
F12 - kanabinoidy	5	43	23	41	17	11	3	2	2
F13 - sedativa a hypnotika	-	-	-	10	4	10	9	14	5
F14 - kokain	-	-	-	-	-	-	1	-	-
F15 - jiná stimulancia	1	67	56	261	252	163	57	32	16
F16 - halucinogeny	-	2	1	1	-	1	-	-	-
F17 - tabák	-	-	-	-	-	-	-	1	-
F18 - prchavá rozpustidla	13	8	1	17	7	6	8	-	-
F19 - více drog	3	56	95	448	500	333	131	86	57
Celkem	25	217	208	1 062	1 354	1 453	1 195	1 196	1 082
	ženy								
F10 - alkohol	2	19	18	63	160	357	409	415	534
F11 - opioidy	3	20	18	44	55	37	21	1	4
F12 - kanabinoidy	3	8	3	4	2	1	2	1	-
F13 - sedativa a hypnotika	-	-	2	5	12	14	12	23	28
F14 - kokain	-	-	-	-	2	2	-	-	-
F15 - jiná stimulancia	9	147	85	158	108	46	15	5	5
F16 - halucinogeny	-	-	-	-	-	-	-	-	-
F17 - tabák	-	-	-	-	-	-	-	-	-
F18 - prchavá rozpustidla	-	1	-	6	-	-	-	-	-
F19 - více drog	4	71	66	191	151	96	43	26	30
Celkem	21	266	192	471	490	553	502	471	601

6.9 Počet propuštěných a zemřelých v psychiatrických lůžkových zařízeních podle základních diagnóz F10–F19, věkových skupin a pohlaví

Věková skupina							Celkem	Skupina psych. diagnóz
50–54	55–59	60–64	65–69	70–74	75–79	80+		
muži								
951	761	414	196	44	25	6	6 848	F10 - alkohol
8	-	1	1	-	-	-	471	F11 - opioidy
-	-	1	-	-	-	-	148	F12 - kanabinoidy
14	5	11	4	2	2	-	90	F13 - sedativa a hypnotika
-	-	-	-	-	-	-	1	F14 - kokain
5	-	-	-	-	-	-	910	F15 - jiná stimulancia
-	-	-	-	-	-	-	5	F16 - halucinogeny
-	-	-	-	-	-	-	1	F17 - tabák
-	-	-	-	-	-	-	60	F18 - prchavá rozpustidla
40	30	9	9	3	1	-	1 801	F19 - více drog
1 018	796	436	210	49	28	6	10 335	Celkem
ženy								
464	399	207	89	30	8	4	3 178	F10 - alkohol
5	2	1	1	3	1	-	216	F11 - opioidy
1	1	-	-	-	-	-	26	F12 - kanabinoidy
23	29	24	19	5	6	5	207	F13 - sedativa a hypnotika
-	-	-	-	-	-	-	4	F14 - kokain
-	-	-	-	-	-	-	578	F15 - jiná stimulancia
-	-	-	-	-	-	-	-	F16 - halucinogeny
-	-	1	-	-	-	-	1	F17 - tabák
-	-	-	-	-	-	-	7	F18 - prchavá rozpustidla
38	37	18	11	2	-	-	784	F19 - více drog
531	468	251	120	40	15	9	5 001	Celkem

6.9 Počet propuštěných a zemřelých v psychiatrických lůžkových zařízeních podle základních diagnóz F10–F19, věkových skupin a pohlaví

Skupina psych. diagnóz	Věková skupina								
	10–14	15–17	18–19	20–24	25–29	30–34	35–39	40–44	45–49
	celkem								
F10 - alkohol	2	43	41	272	562	1 159	1 353	1 465	1 531
F11 - opioidy	6	37	27	119	227	164	63	12	9
F12 - kanabinoidy	8	51	26	45	19	12	5	3	2
F13 - sedativa a hypnotika	-	-	2	15	16	24	21	37	33
F14 - kokain	-	-	-	-	2	2	1	-	-
F15 - jiná stimulancia	10	214	141	419	360	209	72	37	21
F16 - halucinogeny	-	2	1	1	-	1	-	-	-
F17 - tabák	-	-	-	-	-	-	-	1	-
F18 - prchavá rozpustidla	13	9	1	23	7	6	8	-	-
F19 - více drog	7	127	161	639	651	429	174	112	87
Celkem	46	483	400	1 533	1 844	2 006	1 697	1 667	1 683

6.9 Počet propuštěných a zemřelých v psychiatrických lůžkových zařízeních podle základních diagnóz F10–F19, věkových skupin a pohlaví

Věková skupina							Celkem	Skupina psych. diagnóz
50–54	55–59	60–64	65–69	70–74	75–79	80+		
celkem								
1 415	1 160	621	285	74	33	10	10 026	F10 - alkohol
13	2	2	2	3	1	-	687	F11 - opioidy
1	1	1	-	-	-	-	174	F12 - kanabinoidy
37	34	35	23	7	8	5	297	F13 - sedativa a hypnotika
-	-	-	-	-	-	-	5	F14 - kokain
5	-	-	-	-	-	-	1 488	F15 - jiná stimulancia
-	-	-	-	-	-	-	5	F16 - halucinogeny
-	-	1	-	-	-	-	2	F17 - tabák
-	-	-	-	-	-	-	67	F18 - prchavá rozpustidla
78	67	27	20	5	1	-	2 585	F19 - více drog
1 549	1 264	687	330	89	43	15	15 336	Celkem

6.10 Počet propuštěných a zemřelých s vedlejší diagnózou F10–F19

Základní diagnóza podle kapitol	Vedlejší diagnózy										Celkem
	F10	F11	F12	F13	F14	F15	F16	F17	F18	F19	
I. Některé inf., paraz. nem.	233	74	11	7	1	105	5	430	4	116	986
II. Novotvary	453	22	4	13	1	4	3	2 344	3	19	2 866
III. Nem. krve, krevetvor. org.	101	3	-	2	2	-	1	92	-	3	204
IV. Nem. endokrin., výživy	418	14	10	16	1	8	5	372	1	12	857
V. Poruchy dušev. a chov.	4 306	140	476	511	8	416	13	704	16	955	7 545
VI. Nemoci nervové soust.	2 172	44	28	45	6	14	5	818	6	37	3 175
VII. Nemoci oka	20	1	1	-	-	-	-	36	6	-	64
VIII. N. ucha, bradav. výběž.	18	-	-	1	1	-	-	60	-	-	80
IX. Nem. oběhové soustavy	1 464	69	20	29	7	22	9	3 637	24	61	5 342
X. Nem. dýchací soustavy	742	48	13	15	-	20	3	2 268	12	33	3 154
XI. Nem. trávicí soustavy	2 205	56	23	29	3	18	9	1 252	5	37	3 637
XII. Nemoci kůže	136	26	2	5	-	12	4	233	1	28	447
XIII. Nem. sval., kost. soust.	332	37	8	24	2	3	8	1 556	2	29	2 001
XIV. Nem. moč., pohl. soust.	168	19	1	6	-	14	5	716	1	13	943
XV. Těhotenství, porod	29	25	14	17	6	18	13	389	-	31	542
XVII. Vrozené vady, deform.	3	-	-	-	-	-	-	28	-	-	31
XVIII. Abnorm. klin. stavy	930	35	35	28	3	15	3	867	10	37	1 963
XIX. Poranění, otravy	8 074	114	79	57	9	69	22	997	13	102	9 536
XXI. Faktory ovliv. zdr. stav	215	7	7	4	-	1	-	640	2	6	882
Celkem	22 019	734	732	809	50	739	108	17 439	106	1 519	44 255

7.1 Počet invalidních částečných důchodů podle pohlaví, věkových skupin a skupin psychiatrických diagnóz

Skupina psych. diagnóz	Věková skupina											Celkem
	0-19	20-24	25-29	30-34	35-39	40-44	45-49	50-54	55-59	60-64	65+	
muži												
F00-F09	5	9	14	6	8	14	11	23	44	5	-	139
F10	1	-	-	7	11	9	14	24	25	3	-	94
F11-F19	-	-	1	3	3	2	1	1	2	-	-	13
F20-F29	4	38	35	32	19	21	19	21	31	5	-	225
F30-F39	2	6	8	18	32	16	24	46	58	6	-	216
F40-F48, F50-F59	-	7	4	18	11	19	24	25	34	12	-	154
F60-F63, F68-F69	5	7	6	11	14	5	13	17	15	3	-	96
F64-F66	-	-	1	-	-	-	-	2	5	-	-	8
F70-F79	38	32	13	7	14	8	13	14	23	2	-	164
F80-F98	2	5	2	1	-	3	1	-	1	-	-	15
F99	-	1	-	-	-	-	-	-	-	-	-	1
Celkem	57	105	84	103	112	97	120	173	238	36	-	1 125
ženy												
F00-F09	3	5	5	7	6	5	10	24	16	-	-	81
F10	-	-	1	2	1	4	4	6	3	-	-	21
F11-F19	-	1	-	1	1	1	-	-	-	-	-	4
F20-F29	-	11	18	26	28	34	23	30	14	-	-	184
F30-F39	1	2	14	32	71	98	120	225	126	-	-	689
F40-F48, F50-F59	2	12	23	39	61	88	82	136	75	-	-	518
F60-F63, F68-F69	2	11	19	14	12	7	12	15	4	-	-	96
F64-F66	-	-	-	-	-	2	-	1	2	-	-	5
F70-F79	24	19	7	11	17	6	8	7	3	-	-	102
F80-F98	2	1	1	-	3	-	1	6	1	-	-	15
F99	-	-	-	-	-	-	-	-	-	-	-	-
Celkem	34	62	88	132	200	245	260	450	244	-	-	1 715
celkem												
F00-F09	8	14	19	13	14	19	21	47	60	5	-	220
F10	1	-	1	9	12	13	18	30	28	3	-	115
F11-F19	-	1	1	4	4	3	1	1	2	-	-	17
F20-F29	4	49	53	58	47	55	42	51	45	5	-	409
F30-F39	3	8	22	50	103	114	144	271	184	6	-	905
F40-F48, F50-F59	2	19	27	57	72	107	106	161	109	12	-	672
F60-F63, F68-F69	7	18	25	25	26	12	25	32	19	3	-	192
F64-F66	-	-	1	-	-	2	-	3	7	-	-	13
F70-F79	62	51	20	18	31	14	21	21	26	2	-	266
F80-F98	4	6	3	1	3	3	2	6	2	-	-	30
F99	-	1	-	-	-	-	-	-	-	-	-	1
Celkem	91	167	172	235	312	342	380	623	482	36	-	2 840

7.2 Počet invalidních důchodů podle pohlaví, věkových skupin a skupin psychiatrických diagnóz

Skupina psych. diagnóz	Věková skupina											Celkem
	0-19	20-24	25-29	30-34	35-39	40-44	45-49	50-54	55-59	60-64	65+	
muži												
F00-F09	7	7	7	6	12	14	18	43	68	21	-	203
F10	-	-	1	2	6	12	13	21	29	3	-	87
F11-F19	-	4	1	3	1	-	1	4	2	3	-	19
F20-F29	28	99	102	70	38	32	32	23	37	10	-	471
F30-F39	2	3	9	12	15	23	32	41	85	16	-	238
F40-F48, F50-F59	13	4	7	5	11	8	17	20	28	4	-	117
F60-F63, F68-F69	7	9	6	4	7	10	15	11	22	4	-	95
F64-F66	-	-	1	-	-	-	-	1	1	-	-	3
F70-F79	210	14	5	6	3	4	7	11	16	4	-	280
F80-F98	18	3	1	-	-	-	-	2	-	-	-	24
F99	-	-	-	1	1	-	-	-	-	-	-	2
Celkem	285	143	140	109	94	103	135	177	288	65	-	1 539
ženy												
F00-F09	4	2	-	5	8	6	12	24	24	-	-	85
F10	-	-	1	1	-	4	3	3	5	-	-	17
F11-F19	-	-	-	-	-	1	-	1	-	-	-	2
F20-F29	9	36	34	57	54	36	32	41	11	-	-	310
F30-F39	3	3	11	13	33	61	77	149	109	1	-	460
F40-F48, F50-F59	5	5	8	9	23	27	26	39	30	-	-	172
F60-F63, F68-F69	6	6	8	9	12	7	7	10	6	-	-	71
F64-F66	-	-	1	1	-	-	-	-	2	-	-	4
F70-F79	126	11	2	6	6	3	4	4	3	-	-	165
F80-F98	6	2	-	-	1	-	2	1	-	-	-	12
F99	-	-	-	-	-	-	-	-	-	-	-	-
Celkem	159	65	65	101	137	145	163	272	190	1	-	1 298
celkem												
F00-F09	11	9	7	11	20	20	30	67	92	21	-	288
F10	-	-	2	3	6	16	16	24	34	3	-	104
F11-F19	-	4	1	3	1	1	1	5	2	3	-	21
F20-F29	37	135	136	127	92	68	64	64	48	10	-	781
F30-F39	5	6	20	25	48	84	109	190	194	17	-	698
F40-F48, F50-F59	18	9	15	14	34	35	43	59	58	4	-	289
F60-F63, F68-F69	13	15	14	13	19	17	22	21	28	4	-	166
F64-F66	-	-	2	1	-	-	-	1	3	-	-	7
F70-F79	336	25	7	12	9	7	11	15	19	4	-	445
F80-F98	24	5	1	-	1	-	2	3	-	-	-	36
F99	-	-	-	1	1	-	-	-	-	-	-	2
Celkem	444	208	205	210	231	248	298	449	478	66	-	2 837

8. Základní ukazatele pracovní neschopnosti podle skupin psychiatrických diagnóz a pohlaví

Skupina psych. diagnóz	Počet případů	Počet prostonaných dnů	Počet případů na 100 000 pojištěnců	Průměrné trvání 1 případu ve dnech
muži				
F10	1 863	137 986	83	74,1
F11–F19	570	55 980	26	98,2
F20–F29	1 189	132 319	53	111,3
F30–F39	2 442	262 770	109	107,6
F40–F48	6 142	425 467	275	69,3
F70–F79	41	4 416	2	107,7
F80–F98	80	7 906	4	98,8
F00–F09, F50–F69, F99	1 303	131 193	58	100,7
Celkem	13 630	1 158 037	610	85,0
ženy				
F10	789	61 919	39	78,5
F11–F19	249	24 248	12	97,4
F20–F29	1 046	105 272	52	100,6
F30–F39	5 142	592 232	255	115,2
F40–F48	13 980	1 152 810	692	82,5
F70–F79	29	3 153	1	108,7
F80–F98	90	8 302	4	92,2
F00–F09, F50–F69, F99	1 067	119 082	53	111,6
Celkem	22 392	2 067 018	1 109	92,3
celkem				
F10	2 652	199 905	62	75,4
F11–F19	819	80 228	19	98,0
F20–F29	2 235	237 591	53	106,3
F30–F39	7 584	855 002	178	112,7
F40–F48	20 122	1 578 277	473	78,4
F70–F79	70	7 569	2	108,1
F80–F98	170	16 208	4	95,3
F00–F09, F50–F69, F99	2 370	250 275	56	105,6
Celkem	36 022	3 225 055	847	89,5

9.1 Počet dětských pacientů ve stacionářích s mentálním postižením podle věkových skupin

Typ zařízení	Počet zařízení	Celkem pacientů	z toho v procentech		
			0–2 leté	3–14 let	15–19 let
Dětský stacionář	31	122	0,8	73,0	26,2
Další dětská zařízení	2	8	25,0	75,0	-
Psychoterapeutický stacionář	13	241	-	78,8	21,2
Celkem	46	371	0,8	76,8	22,4

9.2 Počet pacientů ve stacionářích s psychiatrickým postižením podle věkových skupin

Typ zařízení	Počet zařízení	Celkem pacientů	z toho v procentech	
			15–19 let	20 let a více
Dětský stacionář	31	1	0,0	100,0
Stacionář pro dospělé	19	283	9,9	90,1
Psychoterapeutický stacionář	13	3 806	18,6	81,4
Stacionář (oddělení při zdravotnickém zařízení)	9	250	2,0	98,0
Celkem	72	4 340	18,0	82,0

9.3 Počet pacientů v krizových centrech a psychoterapeutických stacionářích podle vybraných psychiatrických diagnóz, pohlaví a věkových skupin

Vybrané diagnózy	Celkem pacientů	z toho v procentech				
		ženy	0–14 let	15–19 let	20–64 let	65 let a více
organic. dušev. poruchy (F00–F09)	45	46,7	-	4,4	93,3	2,2
poruchy vyvolané alkoholem (F10)	246	39,0	0,4	0,4	99,2	-
poruchy vyvolané ostatními psychoaktivními látkami (F11–F19)	154	43,5	-	13,0	87,0	-
schizofrenie (F20–F29)	1 442	44,5	0,1	1,8	97,9	0,2
afektivní poruchy (F30–F39)	890	68,8	0,4	1,0	97,3	1,2
neurotické poruchy (F40–F48, F50–F59)	7 439	70,5	0,7	0,6	98,7	0,1
z toho sexuální dysfunkce (F52)	1	-	-	-	-	-
poruchy osobnosti (F60–F63, F68–F69)	889	56,9	0,1	2,6	97,1	0,2
z toho patologické hráčství (F63.0)	21	4,8	-	4,8	95,2	-
sexuální poruchy/deviace (F64–F66)	2	50,0	50,0	-	50,0	-
mentální retardace (F70–F79)	56	55,4	66,1	7,1	26,8	-
vývojové poruchy v dětství a adolescenci (F80–F98)	160	54,4	85,0	15,0	x	x
neurčená duševní porucha (F99)	63	58,7	1,6	1,6	96,8	-
neploidnost (N46, N97)	-	-	-	-	-	-
vývojové poruchy mužských pohlavních orgánů (Q53–Q55)	-	x	-	-	-	-

Seznam termínů užitých v publikaci a jejich anglický překlad

List of terms used in publication and their meanings in English

absolutně (abs.)	<i>absolute</i>
AT poradny, protialkoholní poradny	<i>alcohol and drug guidance centres</i>
bezdomovci	<i>homeless</i>
bydliště	<i>residence</i>
bydliště neudáno	<i>unknown residence</i>
bydliště v ČR	<i>residence in the Czech Republic</i>
celkem	<i>total</i>
cizinci	<i>foreigners</i>
délka pobytu	<i>length of stay</i>
den, dnů	<i>day, days</i>
dětské sestry	<i>children`s nurses</i>
dívky	<i>girls</i>
drogy	<i>drugs</i>
důvod přijetí	<i>reason of admission</i>
hospitalizovaní v ČR celkem	<i>hospitalized in CR - total</i>
chlapci	<i>boys</i>
jiní odborní pracovníci ve zdravotnictví	<i>other professional health personnel</i>
kraj	<i>region</i>
kraj bydliště	<i>region of residence</i>
laboranti	<i>laboratory assistants</i>
lékaři	<i>physicians</i>
lékařská místa	<i>physicians posts</i>
lůžka, lůžek	<i>bed, beds</i>
měsíc	<i>month</i>
muži (M)	<i>males</i>
MZ	<i>Ministry of Health</i>
na 1 lékařské místo	<i>per 1 physician`s post</i>
na 10 000 obyvatel	<i>per 10 000 inhabitants</i>
nemocnice	<i>hospitals</i>
obecní úřady	<i>municipal administration</i>
oddělení	<i>department</i>
okresní úřady	<i>district administration</i>
ošetřovatelky	<i>auxiliary nurses</i>
pitváno	<i>number of autopsies</i>
počet	<i>number</i>
počet míst (lůžek)	<i>number of posts (beds)</i>
počet prvních vyšetření v roce	<i>number of first examinations in this year</i>
pohlaví	<i>sex</i>

Seznam termínů užitých v publikaci a jejich anglický překlad

List of terms used in publication and their meanings in English

pomocní zdravotničtí pracovníci	<i>auxiliary health personnel</i>
pořadí přijetí v životě	<i>sequence of admission in life</i>
potřeba další péče po propuštění	<i>necessity of further care after discharge</i>
privátní	<i>private</i>
pro děti	<i>for children</i>
protialkoholní záchytné stanice	<i>centres for occasional alcohol abusers</i>
průměrná ošetrovací doba	<i>average duration of stay</i>
průměrný věk	<i>average age</i>
přepočtený počet	<i>whole time equivalent</i>
psychiatrická oddělení nemocnic (PON)	<i>psychiatric departments of hospitals</i>
Psychiatrické centrum	<i>Psychiatric Center</i>
psychiatrické léčebny (PL)	<i>psychiatric institutes</i>
psychoaktivní látka	<i>psychoactive substance</i>
rehabilitační pracovníci	<i>rehabilitation assistants</i>
rodinný stav	<i>marital status</i>
rok	<i>year</i>
skupiny psychiatrických diagnóz	<i>groups of psychiatric diagnoses</i>
území	<i>territory</i>
ve dnech	<i>in days</i>
věková skupina	<i>age group</i>
v procentech	<i>in %</i>
v tom	<i>including</i>
využití lůžek	<i>bed occupancy</i>
záchytné stanice	<i>antialcoholic interception centre</i>
z celkového počtu lůžek	<i>from total number of beds</i>
z toho	<i>of which (o.w.)</i>
z toho 1. v životě	<i>o.w. first in life</i>
zařízení	<i>establishment</i>
zdravotnická zařízení řízená	<i>establishments administered by</i>
zdravotnická zařízení ostatních centrálních orgánů	<i>health establishments of other central organs</i>
zdravotnictví - bez ostatních centrálních orgánů	<i>health services - without other central organs</i>
zdravotnictví celkem	<i>health services total</i>
zemřelí	<i>deceased</i>
ženy (Ž)	<i>females</i>
důvod přijetí:	<i>reason of admission:</i>
ochranná léčba	<i>preventive therapy</i>

Seznam termínů užitých v publikaci a jejich anglický překlad

List of terms used in publication and their meanings in English

sociální	<i>social</i>
diagnostický	<i>diagnostic</i>
léčebný	<i>therapeutic</i>
jiný	<i>other</i>
pořadí přijetí v životě:	<i>sequence of admission in life:</i>
poprvé	<i>first</i>
opakovaně	<i>repeated</i>
nezjištěno	<i>unknown</i>
potřeba další péče po propuštění:	<i>necessity of further care after discharge:</i>
žádná	<i>none</i>
dočasná ambulantní	<i>temporary ambulatory</i>
trvalá ambulantní	<i>permanent ambulatory</i>
ústavní léčba	<i>in-patient therapy</i>
ústavní sociální služba	<i>in-patient social care</i>
ošetřovatelská péče	<i>nursing care</i>
psychoaktivní látka:	<i>psychoactive substance:</i>
opiáty a opioidy	<i>opiates and opioids</i>
canabinoidy	<i>cannabis and cannabinoids</i>
sedativa, hypnotika	<i>analgetics</i>
kokain	<i>cocaine</i>
stimulancia	<i>stimulants</i>
halucinogeny	<i>hallucinogens</i>
prchavá rozpustidla	<i>inhalants</i>
kombinace drog	<i>combination of drugs</i>
jiné	<i>other</i>
tabák	<i>tobacco</i>
alkohol	<i>alcohol</i>
rodinný stav:	<i>marital status:</i>
svobodný/-á	<i>single</i>
ženatý, vdaná	<i>married</i>
rozvedený/-á	<i>divorced</i>
ovdovělý/-á	<i>widow</i>
druh, družka	<i>cohabiting</i>
nezjištěn	<i>unknown</i>

Značky v tabulkách

- Ležatá čárka (-)** v tabulce na místě čísla značí, že se jev nevyskytoval
- Nula (0; 0,0; 0,00)** znamená, že se jev vyskytl, ale hodnota vypočteného ukazatele je menší než polovina jednotky použité v tabulce
- Tečka (.)** na místě čísla značí, že údaj není k dispozici nebo je nespolehlivý
- Ležatý křížek (x)** značí, že zápis není možný z logických důvodů

Symbols in the tables

- A dash (-) in place of a number indicates that the phenomenon did not occur*
- 0 or 0,0 or 0,00 indicates that the phenomenon occurred, but the value of calculated indicator is less than half of unit used in table*
- A dot (.) in place of a number indicates that the number is not available or cannot be relied on*
- A skew cross (x) indicates that the entry is not applicable for logical reasons*

Seznam zkratk názvů krajů a okresů

List of abbreviations of regions

PHA	Hl. m. Praha	DC	Děčín	BK	Blansko
BN	Benešov	CV	Chomutov	BM	Brno-město
BE	Beroun	LT	Litoměřice	BO	Brno-venkov
KD	Kladno	LN	Louny	BV	Břeclav
KO	Kolín	MO	Most	HO	Hodonín
KH	Kutná Hora	TP	Teplice	VY	Vyškov
ME	Mělník	UL	Ústí nad Labem	ZN	Znojmo
MB	Mladá Boleslav	UST	Ústecký kraj	JHM	Jihomoravský kraj
NB	Nymburk	CL	Česká Lípa	JE	Jeseník
PH	Praha-východ	JN	Jablonec nad Nisou	OL	Olomouc
Pz	Praha-západ	LI	Liberec	PV	Prostějov
PB	Příbram	SM	Semily	PR	Přerov
RA	Rakovník	LIB	Liberecký kraj	SU	Šumperk
STC	Středočeský kraj	HK	Hradec Králové	OLO	Olomoucký kraj
CB	České Budějovice	JC	Jičín	KM	Kroměříž
CK	Český Krumlov	NA	Náchod	UH	Uherské Hradiště
JH	Jindřichův Hradec	RK	Rychnov nad Kněžnou	VS	Vsetín
PI	Písek	TU	Trutnov	ZL	Zlín
PT	Prachatice	HRA	Královéhradecký kraj	ZLI	Zlínský kraj
ST	Strakonice	CR	Chrudim	BR	Bruntál
TA	Tábor	PU	Pardubice	FM	Frýdek-Místek
JHC	Jihočeský kraj	SY	Svitavy	KI	Karviná
DO	Domažlice	UO	Ústí nad Orlicí	NJ	Nový Jičín
KT	Klatovy	PAR	Pardubický kraj	OP	Opava
PM	Plzeň-město	HB	Havlíčkův Brod	OT	Ostrava-město
PJ	Plzeň-jih	JI	Jihlava	MSK	Moravskoslezský kraj
PS	Plzeň-sever	PE	Pelhřimov		
RO	Rokycany	TR	Třebíč		
TC	Tachov	ZR	Žďár nad Sázavou		
PLZ	Plzeňský kraj	VYS	Vysočina		
CH	Cheb				
KV	Karlovy Vary				
SO	Sokolov				
KAR	Karlovarský kraj				