

# Psychiatrická péče 2010

---

Z D R A V O T N I C K Á   S T A T I S T I K A

Vydává Ústav zdravotnických informací a statistiky ČR  
Praha 2, Palackého nám. 4

[www.uzis.cz](http://www.uzis.cz)

## **Psychiatrická péče**

Řada: Zdravotnická statistika

K dispozici jsou publikace s daty od roku 1959.

Zdrojem informací pro publikaci jsou výkazy o síti a lůžkovém fondu psychiatrických zařízení, výkaz o ambulantní péči v psychiatrickém oboru a údaje z Národního registru hospitalizovaných. V tabulkách je prezentována činnost ambulantních psychiatrických zařízení podle krajů.

### ***Psychiatric care***

*Series: Health Statistics*

*Publications are available with data since 1959.*

*The sources of information in this publication are report forms on the network and bed funds of psychiatric institutions, reports on out-patient care in branch of psychiatry and data from the National Registry of Hospitalized Patients. Tables present indicators of activity of out-patient psychiatric establishments by regions.*

© ÚZIS ČR, 2011

© Translation ÚZIS ČR

ISSN: 1210-8588

ISBN: 978-80-7280-968-4

**Obsah:**

	strana
Úvod .....	11
Psychiatrická péče v České republice v roce 2010.....	13
Přehled skupin psychiatrických diagnóz MKN-10 .....	33
Seznam lůžkových psychiatrických oddělení a pracovišť v nemocnicích .....	34
Seznam psychiatrických léčeben v ČR.....	35
Okresy České republiky.....	37
Seznam zkratk názvů krajů a okresů .....	38

**Grafická část:**

1. Psychiatrické léčebny pro děti a dospělé.....	39
2. Psychiatrická oddělení nemocnic .....	39
3. Vývoj počtu propuštěných a zemřelých v psychiatrických lůžkových zařízeních, nejčastější příčiny hospitalizace, na 100 000 obyvatel.....	40
4. Vývoj počtu léčených pacientů v ambulantních psychiatrických zařízeních na schizofrenie a neurotické poruchy .....	41
5. Vývoj počtu léčených pacientů v ambulantních psychiatrických zařízeních na poruchy vyvolané alkoholem a ostatními psychoaktivními látkami.....	41
6. Počet hospitalizací v lůžkových psychiatrických zařízeních podle kraje bydliště na 100 000 obyvatel .....	42
7. Počet léčených pacientů v ambulantních psychiatrických zařízeních podle kraje zařízení na 100 000 obyvatel.....	42
8. Struktura hospitalizací v psychiatrických léčebnách podle skupin psychiatrických diagnóz.....	43
9. Struktura hospitalizací na psychiatrických odděleních nemocnic podle skupin psychiatrických diagnóz.....	43
10. Struktura léčených pacientů v ambulantních psychiatrických zařízeních podle skupin psychiatrických diagnóz .....	44
11. Počet hospitalizací ve všech zdravotnických lůžkových zařízeních se základní diagnózou F00–F99 .....	44
12. Věková struktura pacientů „živé kartotéky“ zneužívajících alkohol nebo ostatní psychoaktivní látky (bez tabáku).....	45
13. Věková struktura hospitalizací pro poruchy způsobené alkoholem nebo ostatními psychoaktivními látky (bez tabáku) .....	45

14.	Počet pacientů „živé kartotéky“ zneužívajících alkohol podle kraje sídla zdravotnického zařízení na 10 000 obyvatel.....	46
15.	Počet pacientů „živé kartotéky“ zneužívajících ostatní psychoaktivní látky (bez tabáku) podle kraje sídla zdravotnického zařízení na 10 000 obyvatel .....	46
16.	Počet hospitalizací pro poruchy způsobené alkoholem podle kraje bydliště na 100 000 obyvatel .....	47
17.	Počet hospitalizací pro poruchy způsobené ostatními psychoaktivními látkami (bez tabáku) podle kraje bydliště na 100 000 obyvatel.....	47

**Tabulková část:**

1.1	Vývoj sítě psychiatrických lůžkových zařízení .....	48
1.2	Vývoj sítě ambulantních psychiatrických zařízení.....	50
1.3	Počet ordinací podle počtu léčených uživatelů alkoholu.....	51
1.4	Počet ordinací podle počtu léčených uživatelů ostatních psychoaktivních látek .....	51
2.1	Odborní pracovníci v psychiatrických léčebnách .....	52
2.2	Odborní pracovníci v ambulantních zdravotnických zařízeních .....	52
3.1	Počet léčených pacientů podle vybraných diagnóz, pohlaví a věkových skupin a počet nově zjištěných onemocnění podle vybraných diagnóz v ambulantních psychiatrických zařízeních .....	53
3.2	Činnost ambulantních psychiatrických zařízení v krajích podle pohlaví a věkových skupin .....	54
3.3	Činnost ambulantních psychiatrických zařízení v krajích podle skupin psychiatrických diagnóz .....	56
4.1	Vývoj počtu propuštěných a zemřelých v psychiatrických lůžkových zařízeních .....	58
4.2	Vývoj počtu propuštěných a zemřelých v psychiatrických lůžkových zařízeních podle skupin psychiatrických diagnóz a pohlaví.....	60
4.3	Počet lůžek a hospitalizovaných pacientů v psychiatrických léčebnách podle krajů.....	61
	Počet propuštěných a zemřelých v psychiatrických lůžkových zařízeních:	
4.4	- podle věkových skupin a pohlaví .....	64
4.5	- podle skupin psychiatrických diagnóz a pohlaví .....	66
4.6	- podle skupin psychiatrických diagnóz, věkových skupin a pohlaví .....	68
4.7	- podle skupin psychiatrických diagnóz, délky pobytu a pohlaví .....	72

4.8	- podle skupin psychiatrických diagnóz, důvodu přijetí a pohlaví .....	74
4.9	- podle skupin psychiatrických diagnóz, pořadí přijetí, pohlaví a průměrného věku .....	76
4.10	- podle délky pobytu a pohlaví .....	78
4.11	- podle kraje bydliště a pohlaví.....	79
Počet propuštěných z psychiatrických lůžkových zařízení:		
4.12	- podle skupin psychiatrických diagnóz, potřeby další péče po propuštění a pohlaví .....	80
Počet zemřelých v psychiatrických lůžkových zařízeních:		
4.13	- podle věkových skupin a pohlaví.....	82
4.14	- podle délky pobytu a pohlaví .....	84
4.15	- podle skupin psychiatrických diagnóz a pohlaví .....	84
Počet propuštěných a zemřelých v psychiatrických lůžkových zařízeních ve věku 15 let a starších:		
4.16	- podle kraje bydliště a pohlaví .....	86
4.17	- podle kraje bydliště, skupin psychiatrických diagnóz a pohlaví .....	87
4.18	- podle kraje bydliště, skupin psychiatrických diagnóz a pohlaví na 100 000 obyvatel.....	90
4.19	- podle rodinného stavu, věkových skupin a pohlaví .....	92
4.20	- podle rodinného stavu, skupin psychiatrických diagnóz a pohlaví.....	94
Počet propuštěných a zemřelých v psychiatrických lůžkových zařízeních ve věku 0–14 let:		
4.21	- podle kraje bydliště a pohlaví .....	96
4.22	- podle skupin psychiatrických diagnóz a délky pobytu .....	97
4.23	- podle kraje bydliště, skupin psychiatrických diagnóz a pohlaví .....	98
4.24	- podle kraje bydliště, skupin psychiatrických diagnóz a pohlaví na 100 000 obyvatel .....	101
5.	Přehled propuštěných a zemřelých ze všech zdravotnických lůžkových zařízení na diagnózy F00–F99 (kap. V. MKN-10) podle pohlaví .....	103
Pacienti užívající psychoaktivní látky evidovaní v ambulantních psychiatrických zařízeních:		
6.1	- podle jednotlivých psychoaktivních látek a věkových skupin.....	104
6.2	- podle jednotlivých psychoaktivních látek a sídla zdravotnictví .....	106
6.3	- podle způsobu aplikace a komplikací .....	108

6.4	Substituční léčba podle věkových skupin a pohlaví .....	109
6.5	Substituční léčba podle kraje bydliště a pohlaví .....	109
6.6	Vývoj počtu propuštěných a zemřelých v psychiatrických lůžkových zařízeních hospitalizovaných na poruchy vyvolané alkoholem .....	110
6.7	Vývoj počtu propuštěných a zemřelých v psychiatrických lůžkových zařízeních hospitalizovaných na poruchy vyvolané ostatními psychoaktivními látkami.....	111
6.8.1	Počet propuštěných a zemřelých na psychiatrických odděleních nemocnic podle základních diagnóz F10–F19 a kraje bydliště .....	112
6.8.2	Počet propuštěných a zemřelých v psychiatrických léčebnách pro dospělé podle základních diagnóz F10–F19 a kraje bydliště .....	113
6.8.3	Počet propuštěných a zemřelých v psychiatrických léčebnách pro děti podle základních diagnóz F10–F19 a kraje bydliště .....	114
6.8.4	Počet propuštěných a zemřelých v psychiatrických lůžkových zařízeních podle základních diagnóz F10–F19 a kraje bydliště .....	115
6.9	Počet propuštěných a zemřelých v psychiatrických lůžkových zařízeních podle základních diagnóz F10–F19, věkových skupin a pohlaví .....	116
6.10	Počet propuštěných a zemřelých s vedlejší diagnózou F10–F19 .....	120
7.1	Počet invalidních důchodů 1. stupně podle pohlaví, věkových skupin a skupin psychiatrických diagnóz .....	121
7.2	Počet invalidních důchodů 2. stupně podle pohlaví, věkových skupin a skupin psychiatrických diagnóz .....	122
7.3	Počet invalidních důchodů 3. stupně podle pohlaví, věkových skupin a skupin psychiatrických diagnóz .....	123
8.	Základní ukazatelé pracovní neschopnosti podle skupin psychiatrických diagnóz a pohlaví .....	124
9.1	Počet dětských pacientů ve stacionářích s mentálním postižením podle věkových skupin.....	125
9.2	Počet pacientů ve stacionářích s psychiatrickým postižením podle věkových skupin .....	125
9.3	Počet pacientů v krizových centrech a psychoterapeutických stacionářích podle vybraných psychiatrických diagnóz, pohlaví a věkových skupin .....	126
	Seznam termínů užitých v publikaci a jejich anglický překlad.....	127
	Značky v tabulkách .....	130

**Contents:**

	page
Introduction.....	11
Psychiatric care in the Czech Republic in 2010.....	13
List of groups of ICD-10 psychiatric diagnoses.....	33
List of in-patient psychiatric departments of the hospital .....	34
List of psychiatric establishments .....	35
Districts of the Czech Republic.....	37
List of abbreviations of regions .....	38

**Charts:**

1. Psychiatric institutes for children and adults.....	39
2. Psychiatric bed departments of hospitals .....	39
3. Trend of the number of discharges and deceases in in-patient psychiatric establishments, most frequent causes of hospitalization, per 100 000 inhabitants .....	40
4. Trend of number of first examinations in year for schizophrenia and neurotic disorders in out-patient psychiatric establishments.....	41
5. Trend of number of first examinations in year for mental and behavioral disorders due to use of alcohol and other psychoactive substances in out-patient psychiatric.....	41
6. Hospitalized persons in in-patient psychiatric establishments by district of residence per 100 000 inhabitants .....	42
7. Number of first examinations in year in out-patient psychiatric establishments by district of establishment per 100 000 inhabitants .....	42
8. Structure of hospitalized persons in psychiatric institutes by groups of psychiatric diagnoses.....	43
9. Structure of hospitalized persons in psychiatric departments of hospitals by groups of psychiatric diagnoses.....	43
10. Structure of first examinations in out-patient psychiatric establishments by groups of psychiatric diagnoses.....	44
11. Survey of persons hospitalized for diagnoses F00–F99 in all in-patient establishments.....	44
12. Age structure of patients in „live registry“ abusing alcohol or other psychoactive substances (except tobacco) .....	45

13.	Age structure of hospitalization of patients in treatment abusing alcohol or other psychoactive substances (except tobacco) .....	45
14.	Number of patients in „live registry“ abusing alcohol by region of residence health care facilities per 10 000 inhabitants .....	46
15.	Number of patients in „live registry“ abusing other psychoactive substances (except tobacco) by region of residence health care facilities per 10 000 inhabitants .....	46
16.	Number of hospitalization of patients abusing alcohol by region of residence per 100 000 inhabitants.....	47
17.	Number of hospitalization of patients abusing other psychoactive substances (except tobacco) by region of residence per 100 000 inhabitants .....	47

**Tables:**

1.1	Trends in network of in-patient psychiatric establishments.....	48
1.2	Trends in network of out-patient psychiatric establishments.....	50
1.3	Number of physician’s offices by number of treated alcohol users .....	51
1.4	Number of physician’s offices by number of treated other psychoactive substances users.....	51
2.1	Qualified health personnel in psychiatric institutes .....	52
2.2	Qualified health personnel in establishments of out-patient care.....	52
3.1	Number of first treatments in out-patient psychiatric establishments by selected psychiatric diagnoses, sex and by age groups.....	53
3.2	Activity of out-patient psychiatric establishments in regions by groups of psychiatric diagnoses.....	54
3.3	Activity of out-patient psychiatric establishments in regions by sex and by age groups .....	56
4.1	Trend of the number of discharged from and deceased in in-patient psychiatric establishments.....	58
4.2	Trend of the number of discharged from and deceased in in-patient psychiatric establishments by groups of psychiatric diagnoses and by sex .....	60
4.3	Number of beds and patients in psychiatric institutes by regions .....	61
	Discharged from and deceased in in-patient psychiatric establishments:	
4.4	- by age groups and by sex .....	64
4.5	- by groups of psychiatric diagnoses and by sex .....	66
4.6	- by groups of psychiatric diagnoses, age groups and by sex .....	68



4.7	- by groups of psychiatric diagnoses, length of stay and by sex .....	72
4.8	- by groups of psychiatric diagnoses, reason of admission and by sex .....	74
4.9	- by groups of psychiatric diagnoses, sequence of admission and by sex .....	76
4.10	- by length of stay and by sex .....	78
4.11	- by region of residence and by sex .....	79
Discharged from in-patient psychiatric establishments:		
4.12	- by groups of psychiatric diagnoses, necessity of further care after discharge and by sex .....	80
Deceased in in-patient psychiatric establishments:		
4.13	- by age groups and by sex .....	82
4.14	- by length of stay and by sex .....	84
4.15	- by groups of psychiatric diagnoses and by sex .....	84
Discharged from and deceased in in-patient psychiatric establishments at age 15 years and more:		
4.16	- by region of residence and by sex .....	86
4.17	- by region of residence, groups of psychiatric diagnoses and by sex .....	87
4.18	- by region of residence, groups of psychiatric diagnoses and by sex per 100 000 inhabitants .....	90
4.19	- by marital status, age groups and by sex .....	92
4.20	- by marital status, groups of psychiatric diagnoses and by sex .....	94
Discharged from and deceased in in-patient psychiatric establishments at age 0–14 years:		
4.21	- by region of residence and by sex .....	96
4.22	- by groups of psychiatric diagnoses and length of stay .....	97
4.23	- by region of residence, groups of psychiatric diagnoses and by sex .....	98
4.24	by region of residence, groups of psychiatric diagnoses and by sex per 100 000 inhabitants .....	101
5.	Survey of discharged from and deceased in all in-patient establishments for diagnoses F00–F99 (chapter V. ICD–10) by sex .....	103
Patients using psychoactive substances registered in out-patient psychiatric establishments:		
6.1	- by different psychoactive substances and age groups .....	104
6.2	- by different psychoactive substances and region of residence .....	106

6.3	- by way of application and complications .....	108
6.4	Substitution treatment by age groups and sex.....	109
6.5	Substitution treatment by region of residence and sex .....	109
6.6	Trend of the number of discharged from and deceased in in-patient psychiatric establishments hospitalized for mental and behavioral disorders due to use of alcohol.....	110
6.7	Trend of the number of discharged from and deceased in in-patient psychiatric establishments hospitalized for mental and behavioral disorders due to use of other psychoactive substances .....	111
6.8.1	Discharged from and deceased in psychiatric departments in hospitals by under laying diagnoses F10–F19 and region of residence .....	112
6.8.2	Discharged from and deceased in psychiatric institutes for adults by under laying diagnoses F10–F19 and region of residence .....	113
6.8.3	Discharged from and deceased in psychiatric institutes for children by under laying diagnoses F10–F19 and region of residence .....	114
6.8.4	Discharged from and deceased in in-patient psychiatric establishments by under laying diagnoses F10–F19 and region of residence .....	115
6.9	Discharged from and deceased in in-patient psychiatric establishments by under laying diagnoses F10–F19, age groups and sex .....	116
6.10	Number of discharges and deceases by additional diagnoses F10–F19.....	120
7.1	Number of invalidity benefits of 1. degree by sex, age groups and groups of psychiatric diagnoses .....	121
7.2	Number of invalidity benefits of 2. degree by sex, age groups and groups of psychiatric diagnoses .....	122
7.3	Number of invalidity benefits of 3. degree by sex, age groups and groups of psychiatric diagnoses .....	123
8.	Basic indicators of incapacity for work by groups of psychiatric diagnoses and by sex.....	124
9.1	Number of children patients in day clinics with mental disability by age groups.....	125
9.2	Number of adult patients in day clinics with psychiatric disability by age groups.....	125
9.3	Number of patients in crisis center and psychotherapy day clinics by selected psychiatric diagnoses, sex and age groups.....	126
	List of terms used in publication and their meanings in English.....	127
	Symbols in the tables .....	130

## Úvod

Publikace „Psychiatrická péče“ patří do edice „Zdravotnická statistika“, kterou vydává Ústav zdravotnických informací a statistiky České republiky (ÚZIS ČR).

Pro tuto publikaci byly využity údaje z Národního registru hospitalizovaných (NRHOSP), který navazuje na informační systém Hospitalizace, provozovaný v ÚZIS ČR od roku 1960.

Zdrojem informací bylo „Hlášení hospitalizace“. Statistickou jednotkou je jeden případ hospitalizace, za který se považuje každé ukončení hospitalizace na jednom oddělení, ať již hospitalizace skončila propuštěním nebo úmrtím pacienta, či jeho přeložením na jiné oddělení zdravotnického zařízení. Jeden pacient může být hospitalizován vícekrát a tím se počet hospitalizovaných osob a hospitalizací liší. V publikaci jsou uváděna data za případy hospitalizace.

V roce 2010 byli do souboru započítáni všichni hospitalizovaní pacienti ošetření na území ČR (vč. cizinců a bezdomovců), jejichž hospitalizace byla ukončena ve sledovaném roce, bez ohledu na to, ve kterém roce začala.

Dalším podkladem pro zpracování statistických údajů obsažených v předkládané publikaci byly informace z výkazů zařazených do Programu statistických zjišťování Ministerstva zdravotnictví.

Mezi tyto výkazy patří především výkaz A (MZ) 1–01 Roční výkaz o činnosti zdravotnického zařízení - obor psychiatrie (výkaz vyplňuje samostatně každé ambulantní pracoviště jmenovaných psychiatrických oborů, tj. psychiatrie, ambulantní pracoviště AT, sexuologie, zařízení parciální hospitalizace, zařízení krizové intervence, pracoviště drogové závislosti a ambulantní pracoviště psychiatrické léčebny) a výkaz o činnosti krizových center, dětských stacionářů, stacionářů pro dospělé a psychotherapeutických stacionářů.

V roce 2008 byl na výkaz A (MZ) 1–01 (o činnosti zdravotnických zařízení) přidán nový ukazatel „průměrný roční přepočtený počet pracovníků (včetně smluvních)“, který je součtem přepočteného počtu pracovníků celkem za jednotlivé měsíce sledovaného období dělený počtem měsíců sledovaného období. Všechny ukazatele, které se vztahují k počtu pracovníků, jsou přepočítány k tomuto novému ukazateli. Pro srovnání úvazků pracovníků s předchozím rokem je ale používán ukazatel „přepočtené počty“ stejně jako v předchozích publikacích.

Dále se využívají údaje z výkazů L (MZ) 1–02 Pololetní výkaz o lůžkovém fondu zdravotnického zařízení a jeho využití (tabulka 4.3) a E (MZ) 4–01 Roční výkaz o zaměstnavatelích, evidenčním počtu zaměstnanců a smluvních pracovnících (tabulka 2.1).

Od roku 1998 jsou data z výkazů a data o hospitalizovaných zpracovávána za celé zdravotnictví (tzn. i za zdravotnická zařízení ostatních centrálních orgánů).

Údaje o substituční léčbě jsou čerpány z Národního registru uživatelů lékařsky indikované substituční léčby (dále jen Registr substituční léčby). Protože je rozdíl mezi počtem osob (počet RČ) a počtem případů (osoba může být do Registru substituční léčby nahlášena vícekrát v průběhu roku), jsou osoby a případy rozlišovány jak v tabulkách, tak i v textu.

Zdrojem informací o invalidních důchodech a pracovní neschopnosti jsou údaje poskytované Českou správou sociálního zabezpečení.

Publikace je rozdělena do devíti částí. V prvních třech částech a v deváté části jsou zpracována data z výkazů, ve čtvrté a páté data z Hlášení hospitalizace, v šesté části jsou údaje, které vycházejí jak z výkazů a Hlášení hospitalizace, tak i z údajů Registru substituční léčby, v sedmé části údaje o přiznaných invalidních důchodech a v osmé části data z Informačního systému Pracovní neschopnosti.

V první části jsou obsaženy vývojové tabulky sítě psychiatrických lůžkových a ambulantních zařízení od roku 1997. Podíly jednotlivých odborných profesí v psychiatrických zařízeních se zabývá druhá část. Třetí část zachycuje data o činnosti ambulantních psychiatrických zařízení a jejich podrobnější členění. Nejobsáhlejší čtvrtá část podává podrobnou informaci o situaci v lůžkové péči na psychiatrických odděleních nemocnic a v psychiatrických léčebnách. V páté části je přehled hospitalizovaných na psychiatrické diagnózy (dg. F00–F99; kapitola V. MKN-10) ve všech zdravotnických lůžkových zařízeních v České republice. Šestá část je věnována ambulantní, substituční a lůžkové péči o pacienty zneužívající psychoaktivní látky. Sedmá část obsahuje počet částečných invalidních důchodů a počet invalidních důchodů. Údaje o pracovní neschopnosti jsou v osmé části. Devátá část zachycuje informace o pacientech ve stacionářích pro děti i dospělé, v psychoterapeutických stacionářích a dalších dětských zařízeních, která se starají o pacienty s mentálním a psychiatrickým postižením.

Od roku 2005, kdy byl rozšířen číselník oddělení o dětskou psychiatrii a AT oddělení, byly údaje za hospitalizované psychiatrické pacienty špatně prezentovány. V letech 2005 a 2006 nebyly do publikace „Psychiatrická péče“ zahrnuty údaje za dětská oddělení nemocnic a v roce 2007, kdy v republice vzniklo první lůžkové AT oddělení, navíc údaje i za toto oddělení. V roce 2005 bylo na dětských odděleních 710 hospitalizací, v roce 2006 bylo 911 hospitalizací, v roce 2007 dokonce 1 154 hospitalizovaných dětí a 844 hospitalizovaných pacientů na oddělení AT. V této publikaci jsou údaje v časových řadách doplněny a opraveny.

## Psychiatrická péče v České republice v roce 2010

### Ambulantní psychiatrická péče

V roce 2010 bylo v České republice registrováno celkem 820 ambulantních oddělení a pracovišť psychiatrie (bez detašovaných pracovišť), o 5 zařízení méně než v roce 2009. Výkaz vyplnilo 775 z těchto oddělení a pracovišť (o 1 zařízení více než v předchozím roce), tzn. že návratnost byla více než 94 %, přibližně stejná jako v předchozích letech.

Vzhledem k poměrně vysoké a stabilní návratnosti výkazů o činnosti oboru je v následujícím textu popsána činnost právě těchto 775 zařízení (tzn. 94 % z evidovaných psychiatrických oddělení).

Činnost na odděleních a pracovištích psychiatrie zajišťovalo v roce 2010 celkem 1 246,47 odborných pracovníků (průměrný roční přepočtený počet pracovníků včetně smluvních pracovníků). Z celkového počtu těchto pracovníků bylo 739,73 lékařů, z nich 716,37 mělo specializaci v oboru psychiatrie. Počet zdravotnických pracovníků nelékařů s odbornou způsobilostí (ZPBD) činil 400,58 úvazku, psychologů 67,69 úvazku a ostatních odborných pracovníků 33,37 úvazku. V roce 2010 bylo na výkaz přidáno sledování adiktologů (nelékařský zdravotnický pracovník, který vykonává preventivní, léčebnou a rehabilitační péči o osoby závislé na návykových látkách), kterých v psychiatrických ambulancích pracovalo 5 s celkovým úvazkem 4,10. Ve srovnání s rokem 2009 došlo ke snížení přepočteného počtu (úvazků) odborných pracovníků o téměř 2 %, tj. o 24,35 úvazku. V samostatných ordinacích lékařů specialistů poskytovalo péči téměř 66 % z celkového počtu odborných pracovníků, v ostatních ambulantních zařízeních téměř 7 % a v ambulantních částech lůžkových zařízení 27 % odborných pracovníků.

Celkem bylo na odděleních a pracovištích psychiatrie v roce 2010 provedeno 2 665 547 vyšetření-ošetření, téměř stejně jako v předešlém roce (nárůst o 2 %), a od roku 2000 jejich počet vzrostl o téměř 30 %. Celkem bylo ve sledovaném roce ošetřeno 495 383 pacientů (rovná se počtu prvních ošetření) a proti předešlému roku došlo k jejich nepatrnému nárůstu o 2,6 % (o 12 413 pacientů). Při porovnání s rokem 2000 dochází u dospělé populace k nárůstu počtu pacientů o téměř 43 % a rychleji roste počet žen než mužů. Počet pacientů ve věkové skupině 0–19 let během posledních desíti let klesl o 2 %.

Stejně jako v předešlých letech i v roce 2010 vyhledaly psychiatrickou péči častěji ženy než muži. Jejich podíl na celkovém počtu vyšetření i na počtu pacientů činil přibližně 60 % a jejich podíl byl téměř stejný i při srovnání v jednotlivých krajích.

Nejčastějšími diagnózami, pro které byli ošetřeni pacienti v psychiatrických ordinacích, byly stejně jako v předešlých letech neurotické poruchy (39 %) a afektivní

poruchy (19 %). Dalšími častými poruchami, které byly u pacientů diagnostikovány, byly organické duševní poruchy a schizofrenie, i když jejich výskyt byl v porovnání s předchozími skupinami diagnóz nižší. Podíl ošetření pro tato onemocnění byl u organických duševních chorob 11 % a u schizofrenie více než 8 %.

Proti předchozímu roku u většiny sledovaných diagnóz nedošlo k významnějšímu nárůstu či úbytku pacientů. K růstu došlo pouze u pacientů ošetřených pro poruchy vyvolané ostatními psychoaktivními látkami, a to o více než 13 % proti předchozímu roku (o 2 065 pacientů). Tento nárůst ale není dán pouze zvýšeným počtem těchto pacientů, ale především precizací metodiky a přesnějším vykazováním.

Statisticky je sledován počet léčených pacientů v daném roce (tzv. roční prevalence) u vybraných skupin diagnóz. Nejvyšší míra prevalence u vybraných psychiatrických diagnóz byla zjištěna, stejně jako v předchozích letech, u skupin diagnóz neurotické poruchy (183,2 pacientů na 10 tisíc obyvatel), afektivní poruchy (89,6) a organické duševní poruchy (51,4).

Celková míra prevalence byla nejvyšší v Hlavním městě Praze, kde je dobrá dostupnost zdravotnických zařízení (o 79 % vyšší než průměr za republiku) a v Olomouckém kraji (o 30 % vyšší). Hluboko pod celorepublikovým průměrem byl tento ukazatel v Karlovarském kraji (o 43 %) a ve Středočeském kraji, a to o 35 %. Je nutné upozornit, že pacienti jsou sledováni podle sídla zdravotnického zařízení, nikoli podle trvalého bydliště.

Dále je sledován počet nově zjištěných onemocnění (tzv. incidence) u vybraných skupin diagnóz. Také tento ukazatel byl nejvyšší u neurotických poruch (42,6 % z celkového počtu nově zjištěných onemocnění), afektivních poruch (14,5 %) a u organických duševních poruch (12,9 %).

Míra incidence a prevalence u většiny vybraných psychiatrických diagnóz byla jednou z nejvyšších v Hlavním městě Praze, vyjma skupiny diagnóz mentální retardace, které jsou v tomto kraji už několik let hluboko pod celorepublikovým průměrem.

Tyto ukazatele nedosahovaly maxima v Hlavním městě Praze především u diagnózy F10 - poruchy vyvolané alkoholem. Nejvyšší incidenci u této diagnózy měl Olomoucký kraj, a to dvakrát vyšší než průměr za ČR. Dále byly tyto ukazatele vyšší v ostatních krajích především u skupiny diagnóz vývojové poruchy v dětství a adolescenci, kde byla nejvyšší míra incidence ve Zlínském kraji a prevalence v Královéhradeckém kraji (incidence o 60 % vyšší, prevalence o 71 % vyšší než celorepublikový průměr).

Z porovnání počtu pacientů v jednotlivých skupinách psychiatrických diagnóz podle pohlaví je zřejmé, že se ženy častěji potýkají s afektivními, neurotickými

a organickými duševními poruchami, na kterých se podílejí od 62 % do 68 % z celkového počtu pacientů, a schizofrenií (více než 54 %). Muži jsou výrazně častěji ošetřováni v souvislosti se sexuálními poruchami/deviacemi, s poruchami vyvolanými alkoholem a ostatními psychoaktivními látkami a s vývojovými poruchami v dětství a adolescenci. Muži měli také významný podíl u diagnózy patologické hráčství (více než 90 % z 1 456 pacientů) a sexuální dysfunkce (téměř tři čtvrtiny z 8 985 pacientů).

I přesto, že osoby do 20 let tvořily v roce 2010 pětinu z celkového počtu obyvatel ČR, byl jejich podíl u vybraných skupin diagnóz necelých 10 % z celkového počtu pacientů. Větší podíl těchto pacientů byl pouze u mentálních retardací, a to téměř 23 % z celkového počtu pacientů s touto diagnózou, u neurčené duševní poruchy (necelých 20 %) a u poruch vyvolaných ostatními psychoaktivními látkami (více než 11 % pacientů ve věkové skupině 0–19 let).

U dětí ve věku 0–14 let byly nejčastější diagnózou vývojové poruchy v dětství a adolescenci, mentální retardace a neurotické poruchy, pro které se léčilo dohromady více než 87 % z celkového počtu pacientů této věkové kategorie.

Sledování údajů o laboratorních vyšetřeních bylo na výkaze o činnosti pro rok 2010 zrušeno a bude postupně nahrazeno podrobnějším členěním některých vybraných skupin diagnóz. Jde především o samostatné sledování dg. F00 (demence u Alzheimerovy nemoci), F01–F03 (ostatní demence) a sledování pacientů s poruchami příjmu potravy (dg. F50).

### **Ambulantní péče o pacienty zneužívající psychoaktivní látky**

Pacienty se základní diagnózou F10–F19 evidovalo v roce 2010 celkem 453 ambulantních psychiatrických oddělení a pracovišť. Do těchto oddělení a pracovišť jsou započítány všechny ambulance, které léčily aspoň jednoho pacienta, nejedná se tedy jen o specializované AT ambulance. Proti roku 2009 tuto přílohu vyplnilo o téměř 31 % (tj. o 107) ambulantních zdravotnických zařízení více. Tento vysoký nárůst je dán především důsledným vymáháním této přílohy od zařízení, která léčila byť jednoho pacienta s diagnózou F10–F19. Nárůst se projevil zejména u ambulancí, které léčily maximálně 50 pacientů během roku 2010 (ze 147 v roce 2009 na 258 v roce 2010). Došlo ke snížení počtu ambulancí, které ve sledovaném roce léčily více než 300 pacientů se základní diagnózou F10–F19 (ze 34 v roce 2009 na 29 v roce 2010).

Pacienty užívající alkohol mělo v evidenci celkem 428 ambulancí, z nich téměř 79 % byly ordinace lékařů specialistů v oboru psychiatrie, 10 % se nacházelo v ambulantních částech nemocnic. O uživatele ilegálních návykových látek (bez alkoholu a tabáku) pečovalo celkem 370 ambulancí, z toho bylo téměř 78 %

psychiatrických ordinací, necelých 10 % v ambulantních částech fakultních nemocnic či nemocnic akutní péče.

Největší podíl ordinací pečujících o uživatele návykových látek celkem byl v Hl. m. Praze (17 %), Jihomoravském (13 %) a Moravskoslezském kraji (12 %). Ordinance s více než 300 evidovanými pacienty se nacházely převážně v Hl. m. Praze (11 ordinací z 29) a v Moravskoslezském kraji (6).

Počet pacientů, kteří se aktivně léčili a navštívili psychiatrickou ordinaci v daném roce alespoň 1x (tedy jejich záznam není starší než 1 rok), byl v roce 2010 vykázan v počtu 40 198 pacientů, o téměř 3 % méně než v roce 2009. Na tento pokles měli vliv především pacienti užívající ilegální drogy (bez alkoholu a tabáku), jejichž počet meziročně poklesl o více než 7 % (tj. o 1 156 pacientů). Počet pacientů užívajících alkohol zůstal téměř stejný jako v předchozím roce (pokles o 24 pacientů), počet pacientů užívajících tabák klesl o téměř 5 %. Z celkového počtu pacientů živé kartotéky tvořili více než 65 % muži a od roku 2000 se jejich podíl výrazně nezměnil.

V roce 2010 se léčilo v ambulantních psychiatrických odděleních a AT poradnách celkem 26 262 mužů a 13 936 žen zneužívajících psychoaktivní látky. Proti roku 2009 došlo k poklesu léčených mužů o více než 5 % (tj. o 1 455 pacientů), počty žen se zvýšily o téměř 2 % (nárůst o 234 pacientek). Nejvyšší podíl měli pacienti ve věkové skupině 20–39 let u mužů i u žen (více než polovina mužů a 44 % žen) a ve věkové skupině 40–64 let, a to necelých 38 % mužů a 43 % žen. Podíly jednotlivých věkových skupin se proti roku 2009 téměř nezměnily. Podíl dětí do 15 let zůstal stejný, a to 0,2 % z celkového počtu léčených uživatelů psychoaktivních látek, nepatrně se snížil podíl pacientů starších 65 let (z 6,7 % v roce 2009 na 6,0 % v roce 2010).

Při porovnání jednotlivých psychoaktivních látek bylo nejvíce pacientů léčených na poruchy způsobené zneužíváním alkoholu (více než 60 %, tj. 24 182 pacientů). Proti roku 2009 došlo ke zvýšení podílu těchto pacientů o necelé 2 procentní body. Na tomto zvýšení se více podílely ženy, kterých se v roce 2010 léčilo s problémy s alkoholem o téměř 4 % více (o 312 žen), počet léčených mužů se výrazně nezměnil (pokles o 2 %, tj. o 336 mužů). Více než polovina těchto pacientů byla ve věku od 40–64 let a téměř 36 % ve věkové skupině 20–39 let. Počet mladistvých od 15–19 let představoval 2 % z počtu pacientů nadužívajících alkohol (528 pacientů) a počty dětí do 15 let se pohybovaly těsně nad 0 % (12 pacientů).

Nejvíce pacientů s problémy způsobenými alkoholem, v přepočtu na 10 tisíc obyvatel, se léčilo ve Zlínském (38 pacientů na 10 tisíc obyvatel), Moravskoslezském kraji (37 pacientů), Olomouckém kraji a Hl. m. Praze (34 pacientů). Největší nárůst počtu pacientů v přepočtu na 10 tisíc obyvatel byl v Hl. m. Praze, z 27,7 pacientů v roce 2009 na 34,1 pacientů v roce 2010. Tento nárůst je dán především vyšším



počtem léčených žen ve zdravotnických zařízeních sídlících na území Hl. m. Prahy. Hluboko pod celorepublikovým průměrem byl tento ukazatel v Jihočeském a Ústeckém kraji (9,3 pacientů na 10 tisíc obyvatel).

Je nutné upozornit, že ambulantní pacienti jsou sledováni podle sídla zdravotnického zařízení, nikoli podle adresy jejich trvalého bydliště.

Ve sledovaném roce bylo evidováno celkem 16 016 pacientů s poruchami způsobenými užíváním nealkoholových drog, z toho bylo 10 304 mužů a 5 712 žen. Proti roku 2009 se počet těchto pacientů snížil o téměř 7 % (o 1 197 pacientů), došlo k poklesu počtu mužů o téměř desetinu (o 1 119 mužů), počet žen se příliš nezměnil (pokles o 78 žen). Nejvyšší podíl měli pacienti ve věkové skupině 20–39 let, a to 68 % z celkového počtu pacientů s problémy s těmito drogami. Podíl mladistvých tvořil více než 11 % (1 833 pacientů) a děti do 15 let se podílely na celkovém počtu těchto pacientů 0,5 % (80 pacientů).

U všech sledovaných nealkoholových drog byl zjištěn vyšší podíl mužů než žen (více než 64 % u celkového počtu uživatelů drog). Výjimku tvoří sedativa a hypnotika, kde byl podíl žen téměř 65 %.

Mezi uživateli nealkoholových drog měli nejvyšší podíl pacienti zneužívající opiáty a opioidy (28 %) s významným podílem uživatelů heroinu (70 % z uživatelů opiátů/opioidů). Proti předchozímu roku došlo ke snížení počtu pacientů u opiátů a opioidů o více než 7 % (o 339 pacientů). Tento pokles byl především v zařízeních sídlících v Hl. m. Praze, která pečují o více než polovinu pacientů užívajících opiáty/opioidy (snížení o 164 pacientů). Důvodem bylo pozastavení činnosti psychiatrické ordinace u Kontaktního centra Sananim k 31.3.2010 a pokles o 155 pacientů. K dalšímu významnějšímu poklesu došlo u pacientů vykázaných Vězeňskou službou ČR (16 psychiatrických ordinací provozovaných ve věznicích), pokles o 112 pacientů, který je dán měnicí se skladbou odsouzených. Počet pacientů užívajících heroin zůstal stejný, ale jejich podíl na počtech pacientů na opiátech a opioidech se zvýšil o pět procentních bodů (na 70 %), a to hlavně díky lepšímu vykazování zpravodajskými jednotkami.

Další drogou s vysokým podílem léčených pacientů byla ostatní stimulancia<sup>1</sup> (21 %), počet pacientů u této návykové látky se proti roku 2009 snížil o téměř 14 % (o 546 pacientů). Také u stimulantů byl pokles dán díky uzavření psychiatrického oddělení u Kontaktního centra Sananim (pokles o 190 pacientů) a snížením těchto pacientů vykázaných Vězeňskou službou ČR (pokles o 283 pacientů). U nejrozšířenější látky ze stimulantů, typicky české drogy metamfetaminu, známější pod názvem pervitin, došlo také k poklesu počtu pacientů, a to o více než 11 %

---

<sup>1</sup> bez kokainu

(o 380 pacientů). Díky přesnějšímu vykazování pacientů užívajících pervitin se zvýšil podíl těchto uživatelů na počtu uživatelů stimulancií. V roce 2008 byl jejich podíl 81 %, v roce 2009 se zvýšil na 87 % a v roce 2010 byl už téměř 90 %. Rozdíl mezi ostatními stimulanciemi a pervitinem tvoří převážně extáze, efedrin a některé léky.

Po poměrně vysokém nárůstu léčených pacientů u kokainu v roce 2008 došlo v roce 2009 k jejich poklesu na polovinu (ze 73 na 36 pacientů). V roce 2010 dochází opět k významnému nárůstu počtu těchto pacientů o 64 % (na 59 pacientů), a to především díky nárůstu pacientů léčených v Olomouckém kraji (z 18 na 37 pacientů), kde je léčeno téměř 63 % z těchto pacientů.

Také u počtu léčených pacientů pro kombinaci drog došlo k poklesu (o více než 4 %, tj. o 135 pacientů; na 2 936 pacientů), dále u kanabinoidů (o více než 11 %, tj. o 190 pacientů; na 1 477 pacientů) a halucinogenů (o 15 %, tj. o 11 pacientů; na 63 pacientů). Téměř stejný počet pacientů byl vykázan u léčených pro užívání sedativ a hypnotik (nárůst o 2 pacienty; na 2 379 pacientů). K nárůstu pacientů o více než čtvrtinu (o 24 pacientů; na 114 pacientů) došlo u těkavých látek. Počet pacientů léčených pro užívání tabáku se meziročně snížil o více než 5 % (o 41 pacientů; na 829 pacientů).

Vzhledem k poklesu léčených pacientů pro opiáty/opioidy, ostatní stimulancia a kombinaci drog, klesl i počet problémových uživatelů drog<sup>2</sup> (PUD) ve sledovaném roce o více než 8 % (o 997 pacientů; z 11 811 pacientů v roce 2009 na 10 814 pacientů v roce 2010). Větší vliv na tomto snížení měli muži (o téměř 11 %; o 919 pacientů), počty žen poklesly jen o 2 % (o 78 pacientek). V roce 2009 vzrostli PUD starší 65 let téměř na dvojnásobek (ze 75 pacientů v roce 2008 na 145 v roce 2009), v roce 2010 došlo opět k poklesu jejich počtu (na 95 pacientů). Počet pacientů ve věkové skupině 40–64 let klesl o téměř 6 %, tj. o 72 pacientů a počet pacientů ve věkové skupině 20–39 let o téměř desetinu (tj. o 879 pacientů). Počet mladistvých do 20 let nepatrně vzrostl (z 1 130 pacientů v roce 2009 na 1 141 v roce 2010) a počet dětí do 15 let se snížil o 7 pacientů (na 23 pacientů).

Z hlediska regionálního srovnání byly problémem s drogami nejvíce zasaženy, stejně jako v předchozím roce, Hlavní město Praha (39 pacientů na 10 tisíc obyvatel), Plzeňský (25 pacientů) a Olomoucký kraj (25 pacientů). Nejnižší byl tento ukazatel v Pardubickém (2,3 pacientů), Zlínském (3,2 pacientů) a Jihočeském kraji (5,2 pacientů).

---

<sup>2</sup> Problémové užívání drog - intravenózní (injekční) užívání drog a/nebo dlouhodobé užívání opiátů a/nebo kokainu a/nebo drog amfetaminového typu. Vzhledem k časté přítomnosti opiátů nebo pervitinu v kombinacích drog v ČR byla mezi problémové užívání drog zařazena i dg. F19 - kombinace drog.

Vysoce rizikovou nitrožilní aplikaci uvedlo 32 % (4 867 pacientů) z celkového počtu pacientů užívajících ilegální drogy, téměř 37 % u mužů a necelých 24 % u žen. Podíl těchto uživatelů drog se snížil proti roku 2009 o 1 procentní bod. Mezi uživateli stimulantů bylo evidováno téměř 55 % injekčních uživatelů drog (IUD) a u metamfetaminu 57 %, u opiátů a opioidů byla téměř polovina injekčních uživatelů a u heroinu 56 %, u kombinací drog injekční užívání uvedlo pouze 28 % uživatelů.

Ordinace poskytující péči AT pacientům navštěvují převážně pacienti závislí. Syndrom závislosti byl diagnostikován u více než 84 % pacientů užívajících alkohol, mezi uživateli nealkoholových drog to bylo téměř 88 %.

### **Substituční léčba**

Substituční terapii poskytovalo v roce 2000 celkem 7 akreditovaných metadonových center a jejich počet postupně narostl až na 13 zařízení v roce 2007. V roce 2008, kdy se do elektronické verze Registru substituční léčby začala hlásila i neakreditovaná pracoviště (např. psychiatrické ambulance a ordinace praktických lékařů), přibýlo 11 hlásících zařízení. V roce 2009 hlásilo léčené klienty celkem 34 zdravotnických zařízení. Mezi nimi byli i praktičtí lékaři pro dospělé (2 zařízení), ordinace psychiatrů (5 zařízení), 8 věznic a Vojenská nemocnice. V roce 2010 vzrostl počet těchto zařízení na 45, a to především ordinací psychiatrů (o 5 zařízení) a ordinací psychiatrie či AT ambulancí v nemocnicích. V červnu 2010 začalo hlásit klienty metadonové centrum „Ulice – Agentura sociální práce, o.s.“ z Plzně a v prosinci 2010 AT ordinace v Nemocnici Semily (Liberecký kraj). Jediným krajem bez aktivně hlásícího zařízení tak zůstává Pardubický kraj.

Protože je rozdíl mezi počtem osob (počet RČ) a počtem případů (osoba může být do Registru substituční léčby nahlášena vícekrát v průběhu roku), jsou osoby a případy (léčebné epizody) rozlišovány jak v tabulkách, tak i v textu.

Během roku 2010 bylo v Registru substituční léčby evidováno 2 113 léčených osob (1 500 mužů a 613 žen) ve věku od 17 do 58 let, přičemž nejstaršími pacienty byli muži. Více než polovina těchto osob byla ve věku 30–39 let, necelých 38 % jich bylo ve věku 20–29 let. I ve sledovaném roce došlo k růstu počtu osob ve věku 30–39 let (o téměř 4 %) a ke snížení počtu osob mezi 20–29 lety (o 4 procentní body). Pacienti do 20 let tvořili necelé 1 %.

Průměrný věk léčených osob byl ve sledovaném roce 31,3 let. Muži byli v průměru o 2,5 roku starší než ženy (muži 32 let, ženy 29,5 let). Nad průměrem ČR byl tento ukazatel u substituentů žijících v kraji Libereckém (33,1 let), Ústeckém (32,3 let), Hl. m. Praze (32,0 let) a kraji Olomouckém (31,7 let). V ostatních krajích byl průměrný věk pod celostátním průměrem; nejnižší byl u klientů z kraje Vysočina (28,9 let) a Zlínského kraje (29,3 let).

Průměrná délka léčby (léčebné epizody) v roce 2010 byla 587 dnů, ženy byly v substituční léčbě průměrně déle než muži, a to o 18,5 dne (ženy 600 dnů, muži 582 dnů). Nejdelší průměrnou délku léčby měli klienti z Ústeckého kraje, u kterých trvala substituční léčba v průměru 931 dnů, o 344 dnů déle než celostátní průměr. Naopak nejkratší průměrnou délku léčby měli klienti bydlící v Plzeňském kraji, což je pravděpodobně dáno nedávným spuštěním prvního hlásícího centra v tomto kraji (104 dny, o 484 dnů méně než průměrná léčba).

Z hlediska regionálního srovnání připadl největší podíl osob hlášených v Registru substituční léčby na klienty s trvalým bydlištěm v Hl. m. Praze, a to více než 41 % (876 osob). Téměř 17 % substituentů bylo z Ústeckého kraje (351 osob), necelých 15 % ze Středočeského kraje (311 osob) a 8 % z Jihomoravského kraje (169 osob). Od roku 2008 vzrostl nejvíce počet klientů z Hl. m. Prahy (o 197 osob), z kraje Středočeského (o 161 osob), Jihomoravského (o 68 osob) a z kraje Plzeňského (o 54 osob). Zanedbatelné počty léčených osob pocházely ve sledovaném roce z kraje Karlovarského (18 osob), Pardubického (23 osob), Vysočiny (28 osob) a Zlínského (4 osoby). Také substituentů z Libereckého kraje byl nahlášen nízký počet (17 osob), ale proti roku 2008 došlo, díky nově hlásícímu zařízení, k více než 3násobnému nárůstu.

Nejvíce léčených osob bylo hlášeno ze zařízení Remedis, s. r. o. (pětina z celkového počtu léčených osob, 440 osob), z KZ, a. s., Masarykovy nemocnice Ústí nad Labem (více než 16 %, 343 osob), z DROP IN o. p. s. (11 %, 235 osob), ze zařízení Sdružení Podané ruce (necelých 9 %, 181 osob) a z jedné psychiatrické a AT ambulance v Praze (více než 8 %, 176 osob).

Proti roku 2009 vzrostl počet léčených osob v Registru substituční léčby o téměř 37 % (o 565 klientů). K růstu počtu osob došlo ve všech krajích, největší absolutní nárůst byl u osob bydlících v Hl. m. Praze (o 31 %, ze 668 na 876 osob), ve Středočeském (o 60 %, ze 194 na 311 osob) a v Jihomoravském kraji (o 73 %, z 98 na 169 osob). Nejvyšší procentuelní nárůst byl u osob žijících v Plzeňském kraji, a to na téměř 5násobek roku 2009 (z 12 na 58 osob), což bylo s největší pravděpodobností dáno zahájením substituční léčby v novém metadonovém centru v Plzni a více než 2násobný nárůst byl zaznamenán u osob žijících v Jihočeském kraji (z 43 na 88 osob).

V roce 2010 byly téměř  $\frac{2}{3}$  léčených osob hlášených v Registru substituční léčby substituováno buprenorfinem (1 369 osob), z nich téměř  $\frac{3}{4}$  ve formě léčivého přípravku Subutex<sup>®</sup> (1 054 osob) a  $\frac{1}{4}$  Suboxone<sup>®</sup> (315 osob). Zbýlých 744 osob bylo léčeno metadonem.

Na tomto místě je nutné upozornit, že do Registru substituční léčby jsou hlášeny pouze osoby léčené v registrovaných zdravotnických zařízeních, která plní svou

zákonnou povinnost a hlásí pacienty. Léčivé přípravky na bázi buprenorfinu, které může předepsat každý lékař bez ohledu na specializaci, jsou bohužel stále předepisovány i bez řádného nahlášení pacienta do registru. Proto lze přepokládat, že počty osob léčených těmito přípravky byly ve skutečnosti mnohem vyšší.

Na základě průzkumu mezi lékaři v ČR, provedeného v roce 2007, byl počet psychiatrů a praktických lékařů pro dospělé předepisujících Subutex<sup>®</sup> odhadnut na 150 a 240 a počet pacientů užívajících přípravky obsahující buprenorfin na celkem 4 300 osob, z toho cca 3 000 u psychiatrů a cca 1 400 u praktických lékařů. Odhadem je tedy aktuálně léčeno přípravky na bázi buprenorfinu mimo Registr substituční léčby přibližně 3 000 osob.

Podle odhadů problémových uživatelů drog za rok 2009 vzrostla střední hodnota počtu problémových uživatelů Subutexu<sup>®</sup> (z převážné části injekčních uživatelů) na 5 100 uživatelů. Problémoví uživatelé získávají Subutex<sup>®</sup> částečně nebo výhradně na černém trhu – odhadem je v ČR aktuálně přibližně 2 000 problémových uživatelů Subutexu<sup>®</sup>, kteří nejsou v substituční léčbě a Subutex<sup>®</sup> tedy získávají (výhradně) na černém trhu. Pro eliminaci ilegálního obchodu a zabránění vícenásobné preskripci (hlavně v případě léčivého přípravku Subutex<sup>®</sup>) je velmi důležitý bezchybný chod elektronické aplikace Registru substituční léčby a především úplná hlášenost substituentů.

Z celkového počtu léčených osob byl v roce 2010 HIV test proveden 160 osobám v Registru substituční léčby, z toho byla 1 osoba pozitivní. U 166 léčených osob byl testován HBsAg, povrchový antigen virové hepatitidy typu B (VHB), z toho u 13 osob (7,8 %) byl výsledek pozitivní, což svědčí o probíhající akutní nebo chronické infekci VHB. U 147 osob byly testovány protilátky proti viru VHB anti-HBcAg, z nich 79 (53,7 %) bylo pozitivních, což znamená, že někdy v životě prodělaly VHB. Protilátky anti-HBsAg mají podobnou výpovědní hodnotu jako anti-HBcAg, avšak pozitivní mohou být také po očkování proti VHB (tzv. postvakcinační imunita). Co se týká virové hepatitidy typu C (VHC), u celkem 160 osob byl prováděn test protilátek proti viru VHC (anti-HCV), z nich 109 bylo pozitivních, což znamená, že v minulosti prodělaly VHC. Z těchto 160 osob bylo 131 osobám prováděno vyšetření na přímou identifikaci viru VHC (HCV PCR-RNA), z nich 66 (50,4 %) bylo pozitivních, což svědčí o aktivně probíhající infekci VHC.

U klientů s první nahlášenou substituční léčbou (tzv. prvních kontaktů) bylo v roce 2010 testováno na HIV 91 osob a všechny testy byly negativní. Z 96 prvních kontaktů testovaných na HBsAg bylo 9 (9,4 %) pozitivních. U 85 prvních kontaktů byl testován marker anti-HBcAg, z nich 49 (57,6 %) bylo pozitivních. U celkem 91 prvních kontaktů byl testován marker anti-HCV, z nich 70 (76,9 %) bylo pozitivních.

Z těchto 91 osob bylo 70 osobám prováděno vyšetření na přímou identifikaci viru VHC (HCV PCR–RNA), z nich 42 (60,0 %) bylo pozitivních.

Při interpretaci uvedených výsledků je však třeba vzít v úvahu, že testy na uvedené infekce prodělala jen malá část registrovaných pacientů a v mnoha případech se pravděpodobně jednalo o cílená vyšetření u osob s potížemi nebo s podezřením na infekci – uvedené výsledky tedy neposkytují spolehlivý obraz o skutečné prevalenci uvedených infekcí v populaci problémových uživatelů opiátů, o čemž svědčí mj. vyšší míry positivity vyšetření u prvních kontaktů. Současně je však patrný potenciál zařízení poskytujících substituční léčbu v diagnostice infekčních onemocnění mezi uživateli opiátů a v návaznosti na další léčbu pacientů stabilizovaných na substituční léčbě.

Do registru bylo v roce 2010 nahlášeno celkem 1 160 případů léčby u 1 023 osob, muži tvořili cca 71 % z celkového počtu jak případů, tak i osob. Po poklesu hlášení nových případů léčby v roce 2009 došlo ve sledovaném roce opět k nárůstu nahlášených osob, a to o téměř 60 % (o 380 nahlášených osob). Z 1 023 osob nahlášených osob v roce 2010 jich 631 (61,7 %) nastoupilo do substituční léčby v roce 2010 poprvé v životě (tzv. první kontakty) a 392 (38,3 %) nastoupilo do léčby ve svém životě opakovaně. Nejvíce nahlášených osob mělo trvalé bydliště v Hl. m. Praze (390 osob, 38 %), v roce 2010 jich bylo nahlášeno o 119 (44 %) více než v roce 2009. Ze Středočeského kraje pocházelo 155 osob (více než 15 %) a došlo k nárůstu o 68 osob (více než  $\frac{3}{4}$ ) proti roku 2009. Dalšími kraji s větším zastoupením byl kraj Ústecký, ve kterém mělo trvalé bydliště 130 (téměř 13 %) všech nahlášených osob a jejich počet vzrostl o 11 % proti roku 2009 a kraj Jihomoravský, ze kterého bylo 113 (11 %) nahlášených osob a jejich počet ve sledovaném roce vzrostl na více než 2,5násobek.

Téměř polovina z celkového počtu nahlášených případů v roce 2010 byla ve věku 30–39 let, 42 % pacientů bylo ve věku 20–29 let. Mladistvých ve věku 15–19 let bylo pouze 1,4 % z celkového počtu nahlášených substituentů, starších 40 let bylo necelých 7 %. Proti roku 2009 se podíly jednotlivých věkových skupin téměř nezměnily.

Z počtu nahlášených osob jich 631 (446 mužů a 185 žen) nastoupilo do substituční léčby v roce 2010 poprvé v životě (tzv. první kontakty). Proti roku 2009 jejich počet vzrostl o téměř 84 %. Celkem 220 osob (téměř 35 %) mělo trvalé bydliště v Hl. m. Praze, 120 (téměř pětina) ve Středočeském kraji, následovaly Jihomoravský (12 %) a Plzeňský (necelých 8 %) kraj. U substituentů s první léčbou v životě bylo nejvíce klientů v nižších věkových kategoriích, a to ve věku 20–29 let 48 % a ve věku 30–39 let 44 %. Průměrný věk těchto nových klientů byl 30 let a muži byli v průměru o 2,8 roku starší než ženy (muži 30,8 let, ženy 28 let).

Podmínkou pro přijetí do substitučního programu je prokázání dlouhodobého abúzu opiátů/opioidů. Přednost mají pacienti s „bohatou“ drogovou kariérou, pacienti HIV pozitivní, pacienti s virovou hepatitidou typu A, B a C a gravidní ženy. Na základě uvedených vstupních kritérií bylo více než 91 % osob, které nastoupily do substitučního programu v roce 2010, přijato s diagnózou F11.0–F11.9, tedy poruchami duševními a poruchami chování způsobenými užíváním opiátů/opioidů. Zbýlých téměř 9 % pacientů se léčilo s diagnózou F19 - poruchy duševní a poruchy chování způsobené užíváním více drog a jiných psychoaktivních látek.

Není výjimkou, že pacient závislý na opiátech/opioidech nastupuje do substituční léčby opakovaně. Z 1 023 osob, které nastoupily do léčebného programu v průběhu roku 2010, byly u 91 osob (9 %) evidovány dvě nahlášené léčby během sledovaného roku, 15 osob mělo nahlášeno 3 nástupy, 4 osoby nastoupily 4krát, jeden klient 5krát a u zbylých 912 osob (89 %) byl zaznamenán pouze jeden nástup do léčby. Průměrný počet pokusů o léčbu na jednu osobu v roce 2010 byl 1,2 a proti předchozímu roku došlo ke zvýšení opakovaných nástupů do substitučního programu (v roce 2009 bylo registrováno 1,1 pokusů na osobu).

Léčba byla během roku 2010 ukončena u celkem 615 případů (445 případů u mužů a 170 případů u žen), z toho bylo 507 osob (364 mužů a 143 žen), což je u případů i osob o pětinu více než v roce 2009. Přibližně polovina případů i osob byla ve věku 30–39 let, 39 % ve věku 20–29 let a necelá 2 % u klientů do 20 let. Více než třetina ukončených léčeb byla u osob žijících v Hl. m. Praze, necelá pětina byla z Jihomoravského kraje a více než 16 % z Ústeckého kraje.

Průměrná délka všech ukončených léčeb byla 413 dnů, u mužů byla léčba delší, a to 428 dnů, u žen byla 374 dnů. Z hlediska regionálního srovnání je tento ukazatel značně diferencovaný, nejkratší průměrnou dobu léčby (41 dnů) měly osoby žijící v Plzeňském kraji (což souvisí pravděpodobně opět s krátkou dobou provozování centra v Plzni), nejdelší byla u osob z kraje Královéhradeckého (1 077 dnů). Délka léčby jednotlivých klientů se pohybovala od 1 dne do 3 317 dnů.

Pro pacienty v udržovacím programu je po vzájemné dohodě možno převést na program ambulantní detoxifikace, při níž se množství podávané látky postupně snižuje až k jejímu vysazení a úplné abstinenci od legálních i nelegálních látek. Z celkového počtu 615 ukončených léčeb v roce 2010 podstoupilo řízenou detoxifikaci 60 případů (necelých 10 %). Látkou nejčastěji používanou pro detoxifikaci byl metadon (49 případů, 82 %), u zbylých případů byl použit buprenorfin, a to ve formě léčivého přípravku Suboxone<sup>®</sup> (9 případů) a Subutex<sup>®</sup> (2 případy).

Před zahájením substitučního programu se pacient podpisem terapeutické smlouvy zavazuje dodržovat stanovená pravidla. Ta jsou poměrně tvrdá, jak dokládá i skutečnost, že za dobu existence Registru substituční léčby bylo důvodem ukončení

léčby u 3 468 případů (téměř 67 %) právě opakované porušení terapeutické smlouvy. Dalším způsobem ukončení byly jiné důvody, a to u 829 případů (16 %) a převedení pacienta do substitučního programu jiného zařízení bylo důvodem ukončení léčby u 343 případů (necelých 7 %). U 615 případů ukončených v roce 2010 bylo nejčastější příčinou ukončení léčby rovněž porušení terapeutické smlouvy, ale pouze u 297 případů (48 %), jiné důvody vedly k ukončení léčby u 109 případů (18 %) a převedení pacienta do substitučního programu jiného zařízení bylo důvodem ukončení léčby u 105 případů (17 %).

I z porovnání stavu Registru substituční léčby na začátku a konci roku 2010 je patrný významný nárůst jak počtu substituentů, tak i počtu zařízení hlásících alespoň jednoho klienta. K 31. 12. 2010 bylo v registru evidováno 1 787 osob s nahlášenou substituční léčbou, tj. o 40 % více než na začátku roku 2010, ze 45 hlásících zařízení (o 12 zařízení více než k 1. 1. 2010). Počet zařízení, která se zaregistrovala během sledovaného roku vzrostl o 24 zařízení (ze 72 na 96 zařízení).

### **Záchytné stanice**

Do roku 1989 vzrostl počet záchytných stanic v ČR na 34 zařízení, v následujícím období počet záchytných stanic klesá. V roce 1993 bylo evidováno 20 zařízení, v roce 2009 už pouze 14 zařízení. Během roku 2010 se zaevidovaly dvě záchytné stanice, ve Středočeském a Olomouckém kraji, a jejich počet vzrostl na 16.

S rostoucím počtem zařízení rostl v letech 1963–1989 také počet míst v záchytných stanicích (z 222 na 325 míst). Po roce 1990 jejich počet klesal a v roce 1993 bylo v záchytných stanicích pouze 180 míst. Do roku 1996 se počet míst snížil na 139 (v 19 stanicích), v roce 1997 jejich počet vzrostl meziročně o více než třetinu a přibližně stejný zůstal až do roku 2000. V následujících letech počet míst opět klesal, a to o více než čtvrtinu do roku 2009 (na 137 míst). V roce 2010, díky nově zaevidovaným zařízením, vzrostl počet míst na 157.

Záchytné stanice se v roce 2010 nacházely ve všech krajích kromě Ústeckého a Libereckého. Nejvíce jich je na území Středočeského a Moravskoslezského kraje, 3 stanice v každém kraji, a v ostatních krajích je vždy po jedné záchytné.

Počet zachycených osob evidovaných v záchytných stanicích od roku 1963 do roku 1984, kdy dosáhl maxima, s výkyvy rostl (z více než 16 tisíc na 33 tisíc). Během následujících 12 let klesl počet těchto pacientů o téměř tři čtvrtiny (na 9 363 osob v roce 1996) a pak až do roku 2005 opět s výkyvy rostl. K velkému meziročnímu nárůstu došlo v roce 2006, kdy meziročně vzrostl počet ošetřených osob v těchto stanicích o téměř polovinu (z 15 tisíc v roce 2005 na téměř 22,5 tisíc v roce 2006) a následující rok stoupl ještě o další čtvrtinu (na téměř 28 tisíc). V následujících dvou letech počet pacientů zůstal téměř stejný, k nárůstu došlo až v roce 2010, kdy



v souvislosti s nárůstem počtu zařízení a míst vzrostl meziročně také počet pacientů, o desetinu (na 30,5 tisíce osob). Větší podíl na počtu ošetřených pacientů na záchytných stanicích měli po celé sledované období muži. V letech 2006–2010 se podíleli na celkovém počtu osob 84 %. Podíl mladistvých do 20 let klesl z téměř 9 % v roce 2006 na více než 4 % v roce 2009, v roce 2010 došlo k nárůstu jejich podílu na 8 %.

### **Lůžková psychiatrická péče**

Pro zpracování hospitalizací za rok 2010 byla změněna metodika výběru zařízení zahrnutých mezi psychiatrická lůžková zařízení. Kromě psychiatrických léčeben a psychiatrických oddělení nemocnic byly údaje zpracovány i za ostatní lůžková zařízení, která provozují psychiatrické lůžkové oddělení. Mezi tato zařízení patří od roku 2005 také zdravotnické zařízení PATEB s. r. o., které poskytuje výhradně psychiatrickou péči. Proto proběhlo jednání s tímto zařízením o změně zařazení a od 1. 1. 2011 je již zahrnuto mezi psychiatrické léčebny. Ostatní dvě zařízení, která patří do nového výběru, se věnují psychiatrii pro dospělé a gerontopsychiatrii.

Údaje za předchozí roky byly v této publikaci pro porovnání s rokem 2010 opraveny podle nového výběru zařízení.

V roce 2010 zajišťoval psychiatrickou péči stejný počet psychiatrických oddělení nemocnic, a to 31 oddělení 1 374 lůžky. Péči na těchto odděleních zajišťovalo 696,27 odborných pracovníků (počty pracovníků přepočtené podle délky úvazku), z toho 162,80 úvazků lékařů. Dále psychiatrickou péči zajišťovalo 17 psychiatrických léčeben pro dospělé s 9 058 lůžky a 3 psychiatrické léčebny pro děti s 260 lůžky. Z celkového počtu lůžek v psychiatrických léčebnách vykázaných k 31. 12. 2010 připadlo 19 % na pracoviště gerontopsychiatrická, 15 % na pracoviště pro léčbu alkoholismu a ostatních závislostí, téměř 6 % na pracoviště dětské a dorostové psychiatrie a 2 % na pracoviště sexuologická, zbylá lůžka byla na odděleních všeobecné psychiatrie. Péči v léčebnách pro dospělé zajišťovalo celkem 502,50 lékařů (přepočteno podle délky úvazku) a 2 982,48 zdravotnických pracovníků nelékařů s odbornou způsobilostí (ZPBD), v léčebnách pro děti to bylo 14,87 lékařů a 100,56 ZPBD.

Lůžková kapacita v nemocnicích se v roce 2010 téměř nezměnila (snížení o 9 lůžek), snížila se lůžková kapacita v psychiatrických léčebnách pro dospělé (o 149 lůžek), v psychiatrických léčebnách pro děti zůstal počet lůžek beze změny. Jde o počet stanovených lůžek k 31. 12. 2010. Do počtu těchto lůžek se započítávají, jak lůžka provozuschopná, tak lůžka dočasně z provozu vyřazená (z technických, finančních nebo personálních důvodů), nezapočítávají se lůžka provizorní a nouzová, lůžka určená pro doprovod apod.

V roce 2010 bylo zaznamenáno v psychiatrických lůžkových zařízeních celkem 59 169 hospitalizací (u 3 hospitalizací nebylo udáno ani pohlaví ani věk), z toho bylo 18 316 hospitalizací na psychiatrických odděleních nemocnic, 38 762 hospitalizací v psychiatrických léčebnách pro dospělé, 938 hospitalizací v psychiatrických léčebnách pro děti a 1 153 v ostatních psychiatrických lůžkových zařízeních. Proti předchozímu roku došlo k nepatrnému nárůstu počtu hospitalizací o 363 hospitalizací, a to vlivem růstu v psychiatrických léčebnách pro dospělé (na psychiatrických odděleních nemocnic nárůst pokles o 138, v psychiatrických léčebnách pro dospělé nárůst o 577, v léčebnách pro děti pokles o 20 hospitalizací a v ostatních zařízeních pokles o 56 hospitalizací).

Ve sledovaném roce byla nejčetnější skupinou diagnóz, pro kterou byli pacienti hospitalizováni v psychiatrických zařízeních, poruchy duševní a poruchy chování způsobené užíváním psychoaktivních látek (dg. F10–F19), více než čtvrtina z celkového počtu hospitalizací (15 336 hospitalizací). Dalšími častými příčinami hospitalizace byla léčba schizofrenie, poruch schizotypálních a poruch s bludy (dg. F20–F29), jedna pětina z celkového počtu hospitalizací (11 402 hospitalizací) a neurotické, stresové, somatoformní poruchy, syndromy poruch chování, spojené s fyziologickými poruchami a somatickými faktory (dg. F40–F48 a F50–F59), a to 16 %, tj. 9 235 hospitalizací.

Muži byli nejčastěji hospitalizováni s poruchami vyvolanými psychoaktivními látkami (třetina z celkového počtu hospitalizací u mužů), a z důvodu léčby schizofrenie, poruch schizotypálních a poruch s bludy (cca pětina všech hospitalizací mužů). Pro ženy byly nejčastějším důvodem hospitalizace neurotické poruchy (dg. F40–F48 a F50–F59), schizofrenie, poruchy schizotypální a poruchy s bludy (dg. F20–F29) a léčba poruch způsobených užíváním psychoaktivních látek (dg. F10–F19). Každá z uvedených skupin zaujímala cca pětinu z celkového počtu hospitalizací žen.

Průměrná ošetrovací doba v psychiatrických lůžkových zařízeních dosáhla 64,8 dne a proti předchozímu roku se snížila o cca jeden a půl dne. Na psychiatrických odděleních nemocnic byla průměrná ošetrovací doba 20,5 dne a v psychiatrických léčebnách 86,2 dne. Mezi léčebnami a odděleními nemocnic jsou velké rozdíly a rozdíly jsou také v rámci léčeben, a to podle určení, zda poskytují dlouhodobou péči u pacientů s nepříznivým průběhem nebo akutní péči. Nejdelší průměrnou ošetrovací dobu vyžadovala léčba sexuálních poruch (dg. F64–F66), a to 337 dnů. Více než 100 dnů pobytu průměrně vyžadovala hospitalizace pro schizofrenie, poruchy schizotypální a poruchy s bludy (dg. F20–F29), a to 112 dnů. Největší nárůst průměrné ošetrovací doby, proti roku 2008, byl u sexuálních poruch (o 60 dnů). Další nárůst průměrné ošetrovací doby byl u vývojových poruch v dětství a adolescenci (F80–F98) a u organických duševních poruch (F00–F09), obě o 5 dnů. K největšímu

poklesu došlo u mentálních retardací (o 6,6 dne) a u schizofrenie (o 2,7 dne). U mužů byla časově nejnáročnější hospitalizace sexuálních poruch (337 dnů) a schizofrenie (130 dnů). U žen byla nejdelší průměrná ošetrovací doba nutná při léčbě schizofrenie (90 dnů) a organických duševních poruch (104 dnů).

Nejčtenější diagnózou (jednotlivé třímístné diagnózy MKN-10), pro kterou byli pacienti hospitalizováni v psychiatrických lůžkových zařízeních, byly duševní poruchy a poruchy chování způsobené užíváním alkoholu (dg. F10, 10 003 hospitalizací) s průměrnou ošetrovací dobou 54,3 dne. Dalšími nejčtenějšími diagnózami byly schizofrenie (dg. F20, 6 553 hospitalizací), která měla průměrnou ošetrovací dobu 152 dne, a reakce na těžký stres a poruchy přizpůsobení (dg. F43, 5 114 hospitalizací), která vyžadovala v průměru ošetrovací dobu 22,8 dne.

Stejně jako v předchozích letech, byla i v roce 2010 nejčastějším důvodem přijetí pacienta do psychiatrického lůžkového zařízení léčba, která tvořila u většiny skupin psychiatrických diagnóz více než 80 % z celkového počtu hospitalizací. Výjimkou byly sexuální poruchy, kde více než polovina pacientů byla přijata z důvodu ochranné léčby.

U většiny pacientů byla po propuštění z psychiatrického lůžkového zařízení nutná další ambulantní péče, a to buď trvalá (u více než 46 % hospitalizací) nebo dočasná (u 32 % hospitalizací). V necelých deseti procentech případů hospitalizace byla nutná další ústavní léčba (9 %). Pouze v 5,8 % hospitalizací pacient nepotřeboval žádnou péči po propuštění z psychiatrického lůžkového zařízení. Trvalou ambulantní péči po propuštění nejčastěji potřebovali pacienti, kteří byli léčeni pro schizofrenii, poruchy schizotypální a poruchy s bludy, a to 65 % z celkového počtu hospitalizací na tuto diagnózu, a dále pacienti léčeni pro afektivní poruchy a sexuální poruchy (58 %, resp. 55 %). Další ústavní léčbu po propuštění vyžadovali pacienti u více než čtvrtiny případů hospitalizace pro sexuální poruchy a ústavní sociální službu u pětiny hospitalizací pro mentální retardace.

V psychiatrických lůžkových zařízeních zemřelo v roce 2010 celkem 1 645 osob, o 13 % méně než v předchozím roce (1 861 osob v roce 2009). Z celkového počtu zemřelých bylo více než 97 % v psychiatrických léčebnách, zbytek v ostatních psychiatrických lůžkových zařízeních. U téměř 32 % zemřelých byla provedena pitva. Nejvíce pacientů zemřelo na organické duševní poruchy, a to 56 % z celkového počtu zemřelých.

Nejvíce hospitalizovaných psychiatrických pacientů v přepočtu na 100 tisíc obyvatel mělo trvalé bydliště v kraji Olomouckém (737 případů), Moravskoslezském (654 případů) a Hl. m. Praze (641 případů). Proti předchozímu roku došlo k významnějšímu zvýšení počtu hospitalizací pacientů bydlících v Karlovarském kraji

(o 8 %) a Hl. m. Praze (o téměř 5 %). Pokles počtu hospitalizací byl u pacientů z Libereckého (o téměř 7 %) a Ústeckého kraje (o 6 %).

Z celkového počtu hospitalizací v psychiatrických lůžkových zařízeních bylo 4,2 % hospitalizací u pacientů ve věku 0–14 let, tj. 2 485 hospitalizací. Proti předchozímu roku došlo k jejich nepatrnému snížení o více než 1 %. V přepočtu na 100 tisíc obyvatel mělo nejvíce dětských pacientů trvalé bydliště v Libereckém (248 případů na 100 tisíc dětí ve věku 0–14 let), Plzeňském (242 případů) a Ústeckém kraji (232 případů). Největší snížení počtu hospitalizací dětí proti roku 2009 bylo zaznamenáno v Jihočeském (o více než 14 %) a Ústeckém kraji (o 13 %). K nárůstu počtu dětských hospitalizací došlo ve kraji Vysočina, a to o více než 23 % (ze 111 hospitalizací v roce 2009 na 137 v roce 2010) a v Hl. m. Praze (o 12 %). Nejvíce hospitalizací dětských pacientů bylo v psychiatrických lůžkových zařízeních z důvodu léčby poruch psychického vývoje a poruch chování a emocí se začátkem obvykle v dětství a dospívání (dg. F80–F98), a to 78 %. Další byly neurotické, stresové a somatoformní poruchy a syndromy poruch chování (dg. F40–F48; F50–F59), na něž připadlo téměř 11 % hospitalizací dětí.

Ve všech lůžkových zařízeních bylo celkem s diagnózou poruchy duševní a poruchy chování (skupina dg. F00–F99) zaznamenáno celkem 76 666 hospitalizací, proti roku 2009 došlo k jejich nárůstu o více než 1 %. Téměř polovina těchto hospitalizací byla uskutečněna v psychiatrických léčebnách a necelá čtvrtina na psychiatrických odděleních nemocnic. Další více než 12 % hospitalizací připadlo na oddělení interny a 4 % na oddělení pediatrie.

### **Lůžková péče o pacienty zneužívající psychoaktivní látky**

V posledních letech zůstává síť psychiatrických léčeben a psychiatrických oddělení prakticky beze změn, ale dochází ke snížení celkového počtu lůžek. I když došlo v psychiatrických léčebnách v roce 2010 k dalšímu snížení počtu lůžek (o 149), vzrostl podíl lůžek na AT pracovištích. Počet psychiatrických oddělení v nemocnicích zůstal stejný a počet lůžek klesl jen nepatrně.

V roce 2010 bylo v psychiatrických léčebnách a na psychiatrických odděleních nemocnic zaznamenáno 10 003 hospitalizací se základní diagnózou poruchy duševní a poruchy chování způsobené užíváním alkoholu (dg. F10). Téměř ¼ těchto hospitalizací byly vykázány v psychiatrických léčebnách. Pacienti se základní dg. F10 tvořili téměř dvě třetiny všech hospitalizací pro poruchy duševní a poruchy chování způsobené užíváním psychoaktivních látek (skupina dg. F10–F19). V posledních letech dochází k postupnému snižování celkového počtu hospitalizací pro poruchy vyvolané alkoholem, v roce 2010 se jejich počet snížil o 4 % (pokles o 416 hospitalizací). Muži představovali více než 68 % z celkového počtu hospitalizací s touto základní diagnózou.

Průměrná ošetrovací doba hospitalizací pro dg. F10 ve všech psychiatrických lůžkových zřízeních byla 54,3 dne. Nejdelší byla v psychiatrických léčebnách (67,6 dne), na psychiatrických odděleních nemocnic strávili pacienti v průměru 16,6 dne.

Téměř 80 % hospitalizací s dg. F10 se týkalo pacientů ve věku 30–59 let a více než 55 % pacientů ve věku 40–59 let. Téměř 8 % bylo u pacientů ve věkové skupině 20–29 let a pacientů starších 60 let se s touto diagnózou léčilo více než 11 %. Bylo hospitalizováno 8 dětských pacientů ve věku 0–14 let (2 v roce 2009) a 89 mladistvých pacientů ve věku 15–19 let stejně jako v předchozím roce.

V psychiatrických lůžkových zařízeních zemřelo v roce 2010 v souvislosti s alkoholem celkem 75 osob, tj. o 7 osob méně než v předchozím roce a většinu tvořili muži (85 %; 64 osob).

U většiny pacientů s dg. F10 byla po propuštění nutná další ambulantní péče, a to buď dočasná (u 45 % hospitalizací) nebo trvalá (u více než 37 % hospitalizací). U téměř 8 % případů hospitalizace byla nutná další ústavní léčba a pouze u 4 % hospitalizací nepotřebovali pacienti žádnou následnou péči po propuštění z psychiatrického lůžkového zařízení.

Z hlediska regionální distribuce bylo v souvislosti s alkoholem zaznamenáno nejvíce hospitalizací u pacientů s trvalým bydlištěm v Olomouckém (150 hospitalizací na 100 tisíc obyvatel kraje), Zlínském (128 hospitalizací) a Moravskoslezském kraji (118 hospitalizací). Nad celorepublikovým průměrem se nacházely ještě kraje Pardubický, Plzeňský a Liberecký.

V souvislosti s užíváním ilegálních drog (základní dg. F11–F19, bez dg. F17) bylo nahlášeno celkem 5 356 hospitalizací, o téměř 2 % méně než v roce 2009 (o 108 hospitalizací). Z tohoto počtu tvořili dvě třetiny muži. Téměř 67 % hospitalizací v souvislosti s užíváním ilegálních drog bylo vykázáno v psychiatrických léčebnách a 31 % na psychiatrických odděleních nemocnic. V dětských psychiatrických léčebnách bylo v souvislosti s drogami zaznamenáno 31 hospitalizací (21 v roce 2009) a důvodem bylo především užívání kombinace více látek, ostatních stimulantů, konopných drog a těkavých látek.

V členění podle věkových skupin tvořili v roce 2010 více než 45 % hospitalizací se základní dg. F11–F19 (bez F17) pacienti ve věku 20–29 let, z toho nejvíce pacientů bylo ve věku 24 let (5 %; 275 pacientů). Více než čtvrtina pacientů byla ve věku 30–39 let, osoby ve věku do 20 let tvořily 14 % z celkového počtu hospitalizovaných uživatelů nelegálních drog. V souvislosti s užíváním psychoaktivních látek zemřeli v psychiatrických lůžkových zařízeních 2 pacienti, o 1 pacienta více než v předchozím roce.

Průměrná ošetrovací doba u hospitalizací pro poruchy způsobené užíváním ilegálních drog byla 31,8 dne, v psychiatrických léčebnách byla 40,8 dne, na psychiatrických odděleních nemocnic, kde se ve většině případů léčí pacienti s akutními problémy, byla průměrná ošetrovací doba 12,1 dne.

Z celkového počtu hospitalizací spojených s užíváním ilegálních drog se léčilo více než 46 % pacientů s důsledky zneužívání více drog a jiných psychoaktivních látek (dg. F19). Druhou nejčtenější diagnózou byla dg. F15 (stimulancia bez kokainu), a to více než 30 % hospitalizací. Téměř 13 % případů bylo hospitalizováno v důsledku zneužívání opiátů/opioidů (dg. F11). Mezi muži byla jako další nejčtenější diagnóza zneužívání kanabinoidů (dg. F12), a to u téměř 5 % pacientů. U žen byla třetí nejčastější dg. F13 (sedativa a hypnotika), a to více než 11 % z celkového počtu hospitalizací pacientek se základní dg. F11–F19 bez dg. F17.

V roce 2010 došlo u nejčtenějších diagnóz v souvislosti s ilegálními drogami k poklesu počtu hospitalizací u kombinace látek (dg. F19), a to o 6 % (o 158 hospitalizací) a u opiátů a opioidů (dg. F11) o téměř 3 % (o 18 hospitalizací), u stimulancií (bez kokainu, dg. F15) došlo k nárůstu počtu hospitalizací o téměř 5 % (o 74 hospitalizací). Tyto diagnózy patří do tzv. problémového užívání drog a v roce 2010 počet hospitalizací u problémového užívání drog nepatrně klesl, a to o více než 2 % (z 4 905 na 4 799 hospitalizací).

U dětí do 15 let vykazuje počet hospitalizací se základní dg. F11–F19 (bez dg. F17) v posledních letech jen malé výkyvy, a to 40 hospitalizací v roce 2008, 44 v roce 2009 a 40 v roce 2010. K nárůstu došlo u uživatelů stimulancií (bez kokainu, dg. F15), u kterých bylo v roce 2009 zaznamenáno 10 hospitalizací, v roce 2010 bylo 16 hospitalizací dětí s touto diagnózou. Dále vzrostly počty hospitalizací s dg. F12 (konopné drogy) z 8 hospitalizací v roce 2009 na 13 ve sledovaném roce. Snížily se počty hospitalizací s problémy s těkavými látkami (dg. F18) a s problémy s kombinací látek (dg. F19), a to z 13 na 3 hospitalizace u dg. F18 a ze 7 na 6 hospitalizací u dg. F19. V roce 2010 nebyla u dětí zaznamenána žádná hospitalizace pro poruchy způsobené užíváním opiátů/opioidů.

U mladistvých ve věku 15–19 let došlo při porovnání s předchozím rokem ke snížení počtu hospitalizací v souvislosti s užíváním ilegálních drog o více než 13 % (z 839 na 727 hospitalizací), a to především díky snížení jejich počtu se základní dg. F11 (opiáty/opioidy) o 16 % (z 69 na 58 hospitalizací), dg. F15 (stimulancia bez kokainu) o téměř 15 % (z 378 na 323 hospitalizací) a se základní dg. F19 (kombinace látek) o 15 % z 298 na 253 hospitalizací mladistvých. K nárůstu došlo u dg. F12 (konopné drogy) o 6 % (ze 79 na 84 hospitalizací).

U téměř 82 % hospitalizací v souvislosti s užíváním ilegálních drog byla v roce 2010 nutná další ambulantní péče, a to u 44 % dočasná a u více než 37 % trvalá

ambulantní péče. U téměř 10 % případů hospitalizace byla nutná další ústavní léčba a pouze v necelých 6 % hospitalizací pro tyto diagnózy nepotřebovali pacienti žádnou následnou péči po propuštění z psychiatrického lůžkového zařízení.

Z hlediska regionálního srovnání bylo v souvislosti s ilegálními drogami zaznamenáno nejvíce hospitalizací u pacientů s trvalým bydlištěm v Ústeckém kraji (91 hospitalizací na 100 tisíc obyvatel kraje) a Hl. m. Praze (79 hospitalizací) a s odstupem následoval kraj Karlovarský (63 hospitalizací), Liberecký (55 hospitalizací) a Moravskoslezský (53 hospitalizací).

### **Invalidní důchody a částečné invalidní důchody**

V roce 2010 bylo přiznáno celkem 1 925 invalidních důchodů 1. stupně s psychiatrickou diagnózou (F00–F99). Více než 63 % těchto důchodů připadlo na ženy. Nejčastější u žen byly skupiny diagnóz F30–F39 (afektivní poruchy) a F40–F48, F50–F59 (neurotické poruchy), které tvořily 73 % těchto invalidních důchodů žen. U mužů tyto dvě skupiny diagnóz tvořily pouze 42 % přiznaných invalidních důchodů 1. stupně. Dalšími čtenějšími skupinami diagnóz byly u obou pohlaví F20–F29 (schizofrenie, poruchy schizotypální a poruchy s bludy) a F70–F79 (mentální retardace).

Invalidních důchodů 2. stupně bylo celkem 824 a ženám byla přiznána polovina z nich. U obou pohlaví byly nečtenějšími skupinami diagnóz F20–F29 a F30–F39, u mužů tvořily 55 % z celkového počtu těchto důchodů a u žen dokonce 67 %. Velký podíl (kolem 15 % z celkového počtu invalidních důchodů) měly také skupiny diagnóz F70–F79 a F40–F48, F50–F59.

Invalidních důchodů 3. stupně bylo přiznáno celkem 1 819 a ženy se na nich podílely méně než polovinou (46 %). Také u tohoto typu invalidních důchodů byly nejčtenější skupiny diagnóz F20–F29 a F30–F39, které u mužů i žen tvořily cca 45 % z celkového počtu těchto důchodů. Další skupinou diagnóz vysokým podílem byly mentální retardace (F70–F79), a to téměř čtvrtinovým u mužů a pětina u žen.

### **Pracovní neschopnost**

Ve sledovaném roce bylo 33 277 případů pracovní neschopnosti s psychiatrickou diagnózou (F00–F99). Více nemocné byly ženy, na které připadly téměř dvě třetiny ukončených případů pracovní neschopnosti. Největší podíl na ukončených případech pracovní neschopnosti pro poruchy duševní a poruchy chování u mužů (48 % z ukončených případů pracovní neschopnosti u mužů) i u žen (63 % z ukončených případů pracovní neschopnosti u žen) měla skupina diagnóz F40–F48 - neurotické, stresové a somatoformní poruchy a skupina diagnóz F30–F39 (cca pětina případů jak u mužů tak i u žen). U mužů byla další nejčtenější diagnóza F10 - poruchy duševní a poruchy chování, způsobené užíváním alkoholu (12 %) a u žen pak

skupina diagnóz F20–F29 (5 %). Ženám průměrně trval jeden případ pracovní neschopnosti o 4,6 dne déle než mužům, tj. 89,8 dne.

### **Stacionáře, krizová centra a psychoterapeutické stacionáře**

V roce 2010 bylo ve stacionářích léčeno 430 dětských a dorostových pacientů (0–19 let) s mentálním postižením a 4 255 dospělých pacientů (15 let a více) s psychiatrickým postižením.

Krizová centra a psychoterapeutické stacionáře poskytly péči celkem 9 037 psychiatrickým pacientům. Nejvíce pacientů bylo ošetřeno s diagnózou F40–F48, F50–F59 (neurotické poruchy), a to 73 % z celkového počtu pacientů. Dalšími nejčtenějšími diagnózami byly F20–F29 - schizofrenie, poruchy schizotypální a poruchy s bludy (7 % z celkového počtu pacientů) a F30–F39 - afektivní poruchy (8 %). Téměř 70 % pacientů tvořily ženy a více než 96 % pacientů bylo ve věkové skupině 20–64 let.



**Přehled skupin psychiatrických diagnóz MKN-10**

*List of groups of ICD-10 psychiatric diagnoses*

Kód psychiatrické diagnózy	Název skupiny
F00–F09	Organické duševní poruchy včetně symptomatických
F10	Poruchy duševní a poruchy chování, způsobené užíváním alkoholu
F11–F19	Poruchy duševní a poruchy chování, způsobené užíváním ostatních psychoaktivních látek
F20–F29	Schizofrenie, poruchy schizotypální a poruchy s bludy
F30–F39	Afektivní poruchy (poruchy nálady)
F40–F48; F50–F59	Neurotické, stresové a somatoformní poruchy a syndromy poruch chování, spojené s fyziologickými poruchami a somatickými faktory
F60–F63; F68–F69	Poruchy osobnosti a chování u dospělých (mimo sexuálních poruch)
F64–F66	Sexuální poruchy
F70–F79	Mentální retardace
F80–F98	Poruchy psychického vývoje a poruchy chování a emocí se začátkem obvykle v dětství a v dospívání
F99	Neurčená duševní porucha
	Ostatní nepsihiatrické diagnózy
<i>Code of psychiatric diagnosis</i>	<i>Title of group</i>
F00–F09	<i>Organic, including symptomatic, mental disorders</i>
F10	<i>Mental and behavioural disorders due to use of alcohol</i>
F11–F19	<i>Mental and behavioural disorders due to use of other psychoactive substances</i>
F20–F29	<i>Schizophrenia, schizotypal and delusional disorders</i>
F30–F39	<i>Mood [affective] disorders</i>
F40–F48; F50–F59	<i>Neurotic, stress-related and somatoform disorders and behavioural syndromes associated with physiological disturbances and physical factors</i>
F60–F63; F68–F69	<i>Disorders of adult personality and behaviour (excl. sexual disorders)</i>
F64–F66	<i>Sexual disorders</i>
F70–F79	<i>Mental retardation</i>
F80–F98	<i>Disorders of psychological development and behavioural and emotional disorders with onset usually occurring in childhood and adolescence</i>
F99	<i>Unspecified mental disorder</i>
	<i>Other nonpsychotic diagnoses</i>

## Seznam lůžkových psychiatrických oddělení a pracovišť v nemocnicích

### List of in-patient psychiatric departments of the hospital

Název zdravotnického zařízení	Kraj	Okres	Oddělení / pracoviště
Nemocnice Milosrdných sester sv. Karla Boromejského	Hl. m. Praha	Praha 1	dětská a dorostová psychiatrie - AT - návykové nemoci
VFN Psychiatrická klinika	Hl. m. Praha	Praha 2	psychiatrie
VFN Oddělení pro léčbu závislostí	Hl. m. Praha	Praha 2	AT - návykové nemoci
Fakultní Thomayerova nemocnice spol.	Hl. m. Praha	Praha 4	dětská a dorostová psychiatrie
Fakultní nemocnice v Motole	Hl. m. Praha	Praha 5	dětská a dorostová psychiatrie
Ústřední vojenská nemocnice Praha	Hl. m. Praha	Praha 6	psychiatrie
Psychiatrické centrum Praha	Hl. m. Praha	Praha 8	psychiatrie
Nemocnice České Budějovice, a.s.	Jihočeský	České Budějovice	psychiatrie
Nemocnice Tábor, a.s.	Jihočeský	Tábor	psychiatrie
FN Plzeň - Lochotín	Plzeňský	Plzeň - město	psychiatrie
Klatovská nemocnice, a.s.	Plzeňský	Klatovy	psychiatrie
NEMOS PLUS s.r.o.	Karlovarský	Karlovy Vary	psychiatrie
Městská nemocnice v Litoměřicích	Ústecký	Litoměřice	psychiatrie
KZ, a.s. - Masarykova nem. Ústí n.L., o.z.	Ústecký	Ústí nad Labem	psychiatrie, psychiatrie - JIP AT - návykové nemoci
KZ, a.s. - Nemocnice Most, o.z.	Ústecký	Most	psychiatrie
Krajská nemocnice Liberec, a.s.	Liberecký	Liberec	psychiatrie dětská a dorostová psychiatrie
Fakultní nemocnice Hradec Králové	Královéhradecký	Hradec Králové	psychiatrie
Oblastní nemocnice Náchod a.s.	Královéhradecký	Náchod	psychiatrie
Oblastní nemocnice Jičín a.s.	Královéhradecký	Jičín	psychiatrie
Pardubická krajská nemocnice, a.s.	Pardubický	Pardubice	psychiatrie
Svitavská nemocnice, a.s.	Pardubický	Svitavy	psychiatrie
Nemocnice Znojmo, p.o.	Jihomoravský	Znojmo	psychiatrie
VS ČR Vazeb. věz. Brno - Nemocnice	Jihomoravský	Brno - město	psychiatrie
Vojenská nemocnice Brno	Jihomoravský	Brno - město	psychiatrie
Fakultní nemocnice Brno	Jihomoravský	Brno - město	psychiatrie, psychiatrie - JIP
Fakultní nemocnice Olomouc	Olomoucký	Olomouc	psychiatrie
Vojenská nemocnice	Olomoucký	Olomouc	psychiatrie AT - návykové nemoci
Fakultní nemocnice Ostrava	Moravskoslezský	Ostrava - město	psychiatrie
Nemocnice s poliklinikou Havířov, p.o.	Moravskoslezský	Karviná	psychiatrie
CNS-Centrum Třinec s.r.o.	Moravskoslezský	Frýdenk-Místek	psychiatrie

## Seznam psychiatrických léčeben v ČR

### List of psychiatric establishments

	<b>Kraj</b>	<b>Okres</b>
<b>Psychiatrická léčebna Bohnice</b> 181 02 Praha 8, Ústavní 91 Tel.: 284016111, 284016120 Fax: 284016595 Email: podatelna@plbohnice.cz	PHA	Praha 8
<b>Psychiatrická léčebna</b> 293 06 Kosmonosy, Lípy 15 Tel.: 326715711 Fax: 326724119 Email: dana.kolarova@plkosmonosy.cz	STC	Mladá Boleslav
<b>Sanatorium TOPAS s.r.o., Škvorec</b> 250 83 Škvorec, Masarykovo nám. 13 Tel.: 281980068-70 Fax: 281981095 Email: kancelar@sanatorium-topas.cz	STC	Praha-východ
<b>Psychiatrická léčebna Červený Dvůr</b> 381 01 Český Krumlov 1 Tel.: 380739131 Fax: 380739131 Email: reditel@cervenydvur.cz	JHC	Český Krumlov
<b>Psychiatrická léčebna</b> 387 42 Lnáře 211 Tel.: 383495101 Fax: 383495089 Email: info@lnare.com	JHC	Strakonice
<b>Písecká zdravotní, a.s., PL "U Honzíčka"</b> 397 01 Písek, U Honzíčka Tel.: 382212925, 382212389 Fax: 382212389 Email: u.honzicka@volny.cz	JHC	Písek
<b>Psychiatrická léčebna</b> 334 41 Dobřany, Ústavní 2 Tel.: 377813111 Fax: 377972520 Email: pldobrany@pld.cz	PLZ	Plzeň-jih
<b>Psychiatrická léčebna</b> 411 85 Horní Beřkovice 1 Tel.: 416808111 Fax: 416873525 Email: plhberkovice@plhberkovice.cz	UST	Litoměřice

## Seznam psychiatrických léčeben v ČR

### List of psychiatric establishments

<b>Psychiatrická léčebna Petrohrad, p.o.</b> 439 85 Petrohrad 1 Tel.: 415236111 Fax: 415236199 Email: pl.petrohrad@telecom.cz	<b>Kraj</b> UST	<b>Okres</b> Louny
<b>Léčebna návykových nemocí</b> 503 15 Nechanice, Vaňhalova 224 Tel.: 495800951, 495800952 Fax: 495441105 Email: fnhk@fnhk.cz	HRA	Hradec Králové
<b>Psychiatrická léčebna</b> 580 23 Havlíčkův Brod, Rozkošská 2322 Tel.: 569478111 Fax: 569421842 Email: jmariskova@plhb.cz	VYS	Havlíčkův Brod
<b>Psychiatrická léčebna</b> 586 24 Jihlava, Brněnská 54 Tel.: 567552111 Fax: 567310008 Email: plj@plj.cz	VYS	Jihlava
<b>Psychiatrická léčebna</b> 618 32 Brno, Húskova 2 Tel.: 548123111 Fax: 548216444 Email: sekretariat@plbrno.cz	JHM	Brno-město
<b>Psychiatrická léčebna</b> 790 69 Bílá Voda 301 Tel.: 584413208 Fax: 584414160 Email: kontakt@olu.cz; jerabek@olu.cz	OLO	Jeseník
<b>Psychiatrická léčebna</b> 785 01 Šternberk, Olomoucká 173/1848 Tel.: 585085111 Fax: 585012879 Email: plstbk@plstbk.cz	OLO	Olomouc
<b>Psychiatrická léčebna v Kroměříži</b> 767 40 Kroměříž, Havlíčkova 1265/46 Tel.: 573314111 Fax: 573330630 Email: plkm@plkm.cz	ZLI	Kroměříž

## Seznam psychiatrických léčeben v ČR

### List of psychiatric establishments

#### Psychiatrická léčebna

746 01 Opava, Olomoucká 88

Tel.: 553695111

Fax: 553713443

Email: plopa.hlb@coms.cz

Kraj

MSK

Okres

Opava

#### Dětská psychiatrická léčebna

391 61 Opařany 121

Tel.: 381287011, 381204211 Fax: 381204210

Email: dploparany@dploparany.cz

JHC

Tábor

#### Dětská psychiatrická léčebna

440 01 Louny, Čeňka Zemana 431

Tel.: 415655636

Fax: 415655626

Email: dpl.louny@tiscali.cz

UST

Louny

#### Dětská psychiatrická léčebna

595 01 Velká Bíteš, U Stadionu 285

Tel.: 566531431

Fax: 566531434

Email: dplvb@iol.cz

VYS

Žďár nad Sázavou

### Okresy České republiky Districts of the Czech Republic

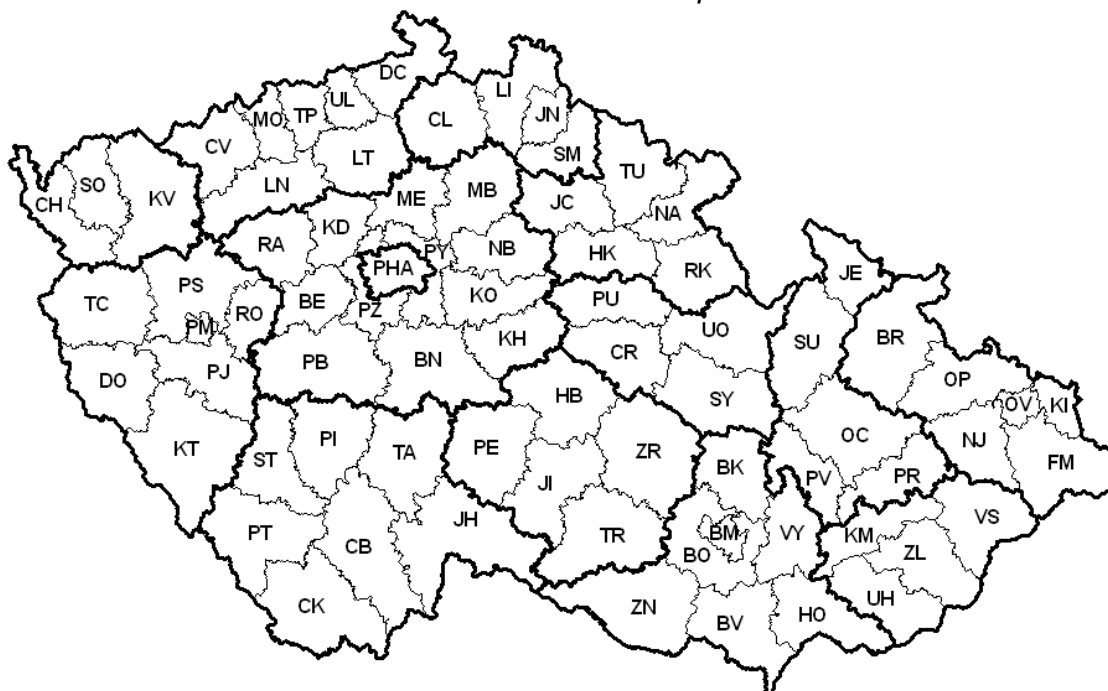

## Seznam zkratk názvů krajů a okresů

### List of abbreviations of regions

<b>PHA</b>	<b>Hl. m. Praha</b>	DC	Děčín	BK	Blansko
BN	Benešov	CV	Chomutov	BM	Brno-město
BE	Beroun	LT	Litoměřice	BO	Brno-venkov
KD	Kladno	LN	Louny	BV	Břeclav
KO	Kolín	MO	Most	HO	Hodonín
KH	Kutná Hora	TP	Teplice	VY	Vyškov
ME	Mělník	UL	Ústí nad Labem	ZN	Znojmo
MB	Mladá Boleslav	<b>UST</b>	<b>Ústecký kraj</b>	<b>JHM</b>	<b>Jihomoravský kraj</b>
NB	Nymburk	CL	Česká Lípa	JE	Jeseník
PH	Praha-východ	JN	Jablonec nad Nisou	OL	Olomouc
Pz	Praha-západ	LI	Liberec	PV	Prostějov
PB	Příbram	SM	Semily	PR	Přerov
RA	Rakovník	<b>LIB</b>	<b>Liberecký kraj</b>	SU	Šumperk
<b>STC</b>	<b>Středočeský kraj</b>	HK	Hradec Králové	<b>OLO</b>	<b>Olomoucký kraj</b>
CB	České Budějovice	JC	Jičín	KM	Kroměříž
CK	Český Krumlov	NA	Náchod	UH	Uherské Hradiště
JH	Jindřichův Hradec	RK	Rychnov nad Kněžnou	VS	Vsetín
PI	Písek	TU	Trutnov	ZL	Zlín
PT	Prachatice	<b>HRA</b>	<b>Královéhradecký kraj</b>	<b>ZLI</b>	<b>Zlínský kraj</b>
ST	Strakonice	CR	Chrudim	BR	Bruntál
TA	Tábor	PU	Pardubice	FM	Frýdek-Místek
<b>JHC</b>	<b>Jihočeský kraj</b>	SY	Svitavy	KI	Karviná
DO	Domažlice	UO	Ústí nad Orlicí	NJ	Nový Jičín
KT	Klatovy	<b>PAR</b>	<b>Pardubický kraj</b>	OP	Opava
PM	Plzeň-město	HB	Havlíčkův Brod	OT	Ostrava-město
PJ	Plzeň-jih	JI	Jihlava	<b>MSK</b>	<b>Moravskoslezský kraj</b>
PS	Plzeň-sever	PE	Pelhřimov		
RO	Rokycany	TR	Třebíč		
TC	Tachov	ZR	Žďár nad Sázavou		
<b>PLZ</b>	<b>Plzeňský kraj</b>	<b>VYS</b>	<b>Vysočina</b>		
CH	Cheb				
KV	Karlovy Vary				
SO	Sokolov				
<b>KAR</b>	<b>Karlovarský kraj</b>				

## 1. Psychiatrické léčebny pro děti a dospělé

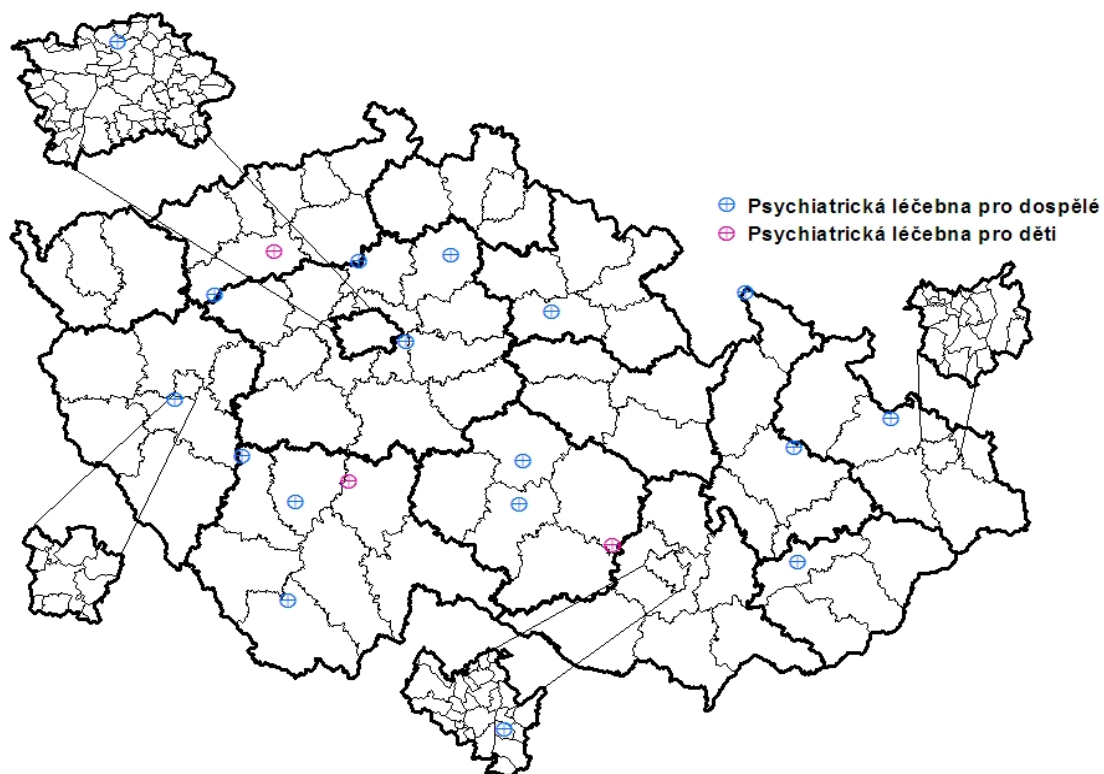

## 2. Psychiatrická oddělení nemocnic

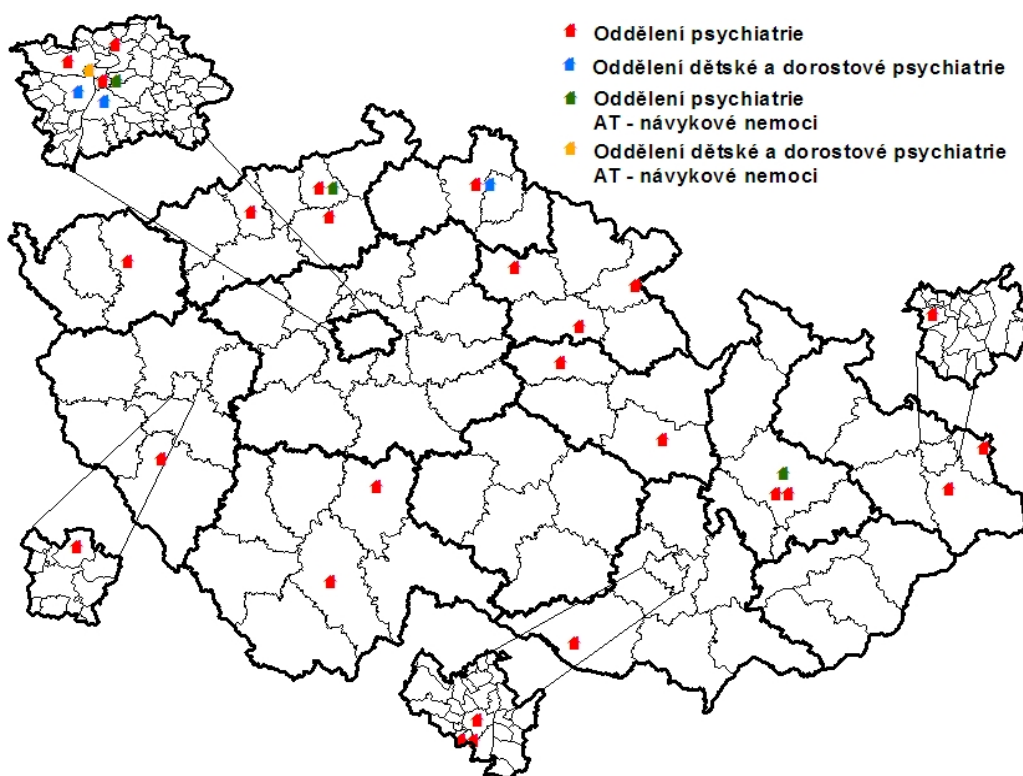

### 3. Vývoj počtu propuštěných a zemřelých v psychiatrických lůžkových zařízeních, nejčastější příčiny hospitalizace, na 100 000 obyvatel

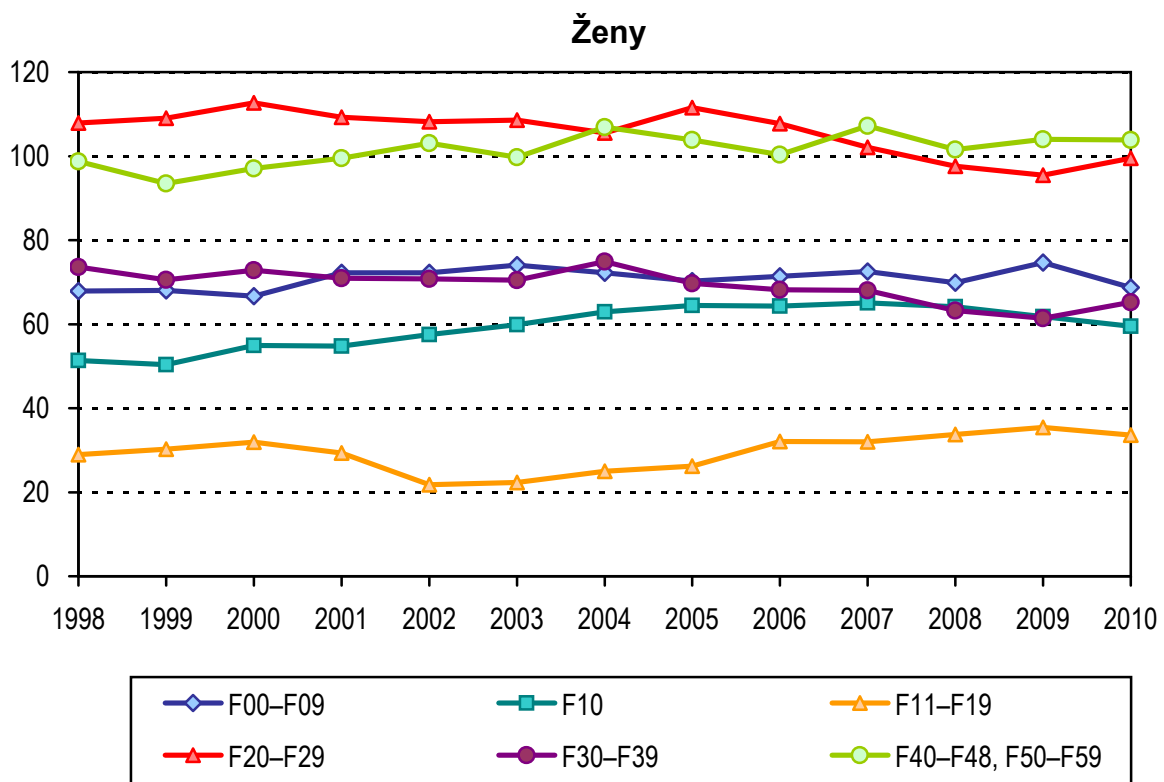
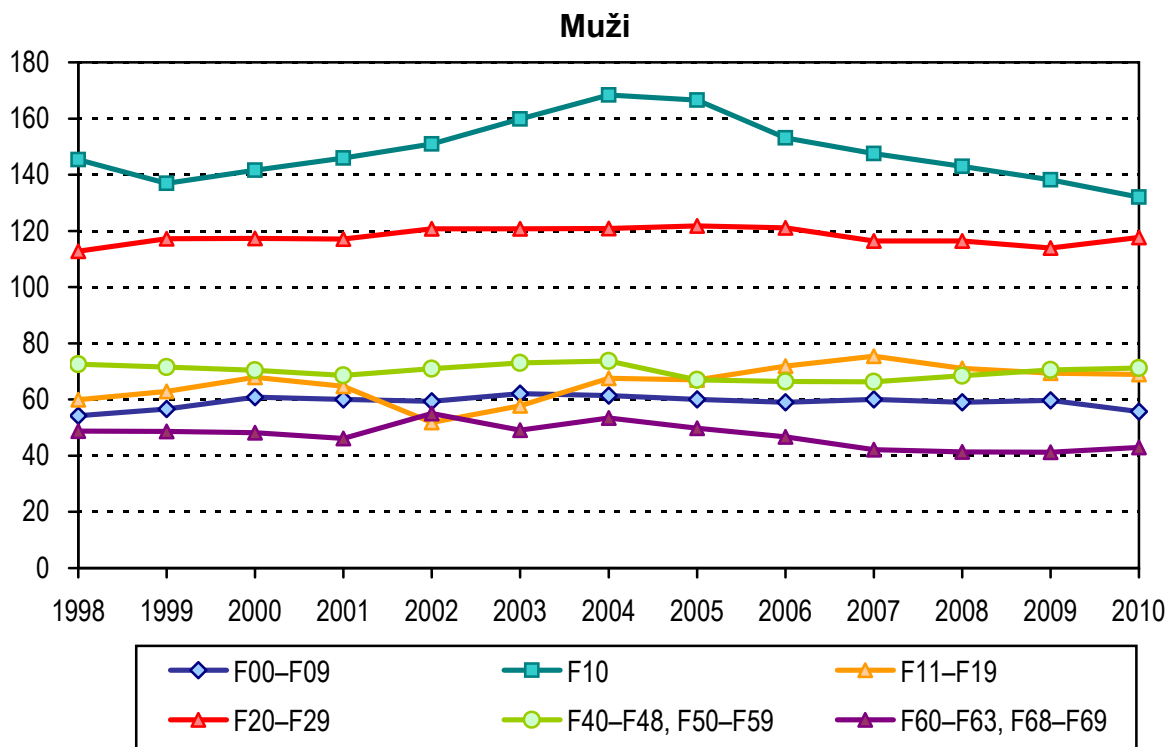



#### 4. Vývoj počtu léčených pacientů v ambulantních psychiatrických zařízeních na schizofrenie a neurotické poruchy

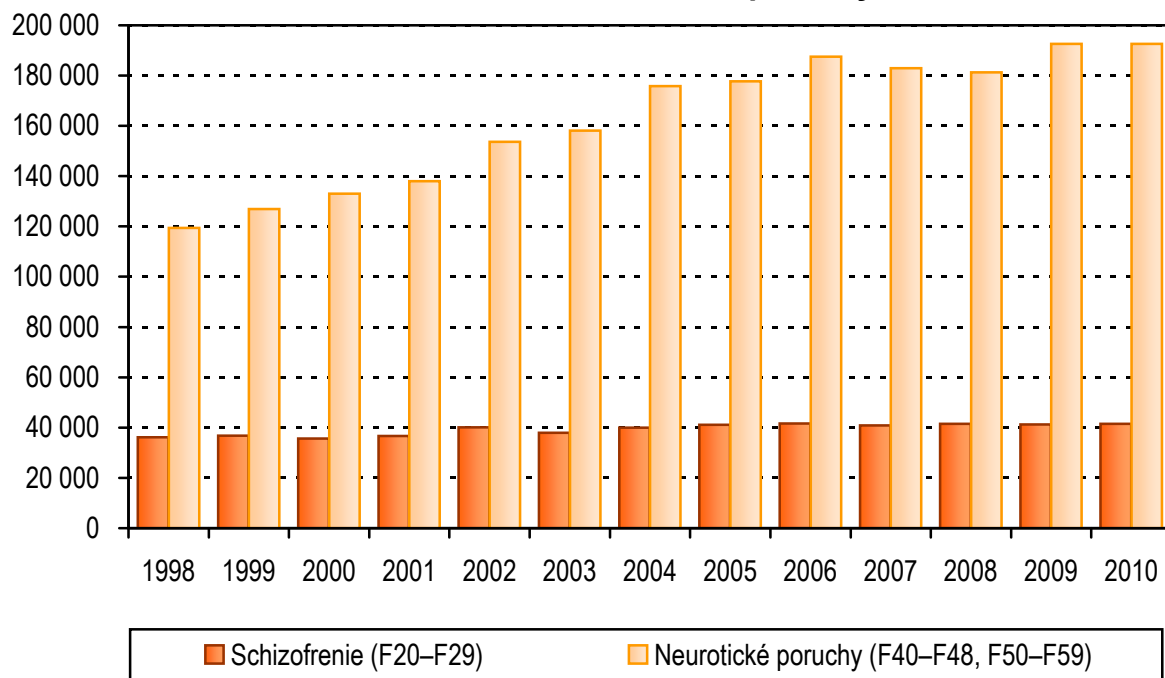

#### 5. Vývoj počtu léčených pacientů v ambulantních psychiatrických zařízeních pro poruchy vyvolané alkoholem a ostatními psychoaktivními látkami

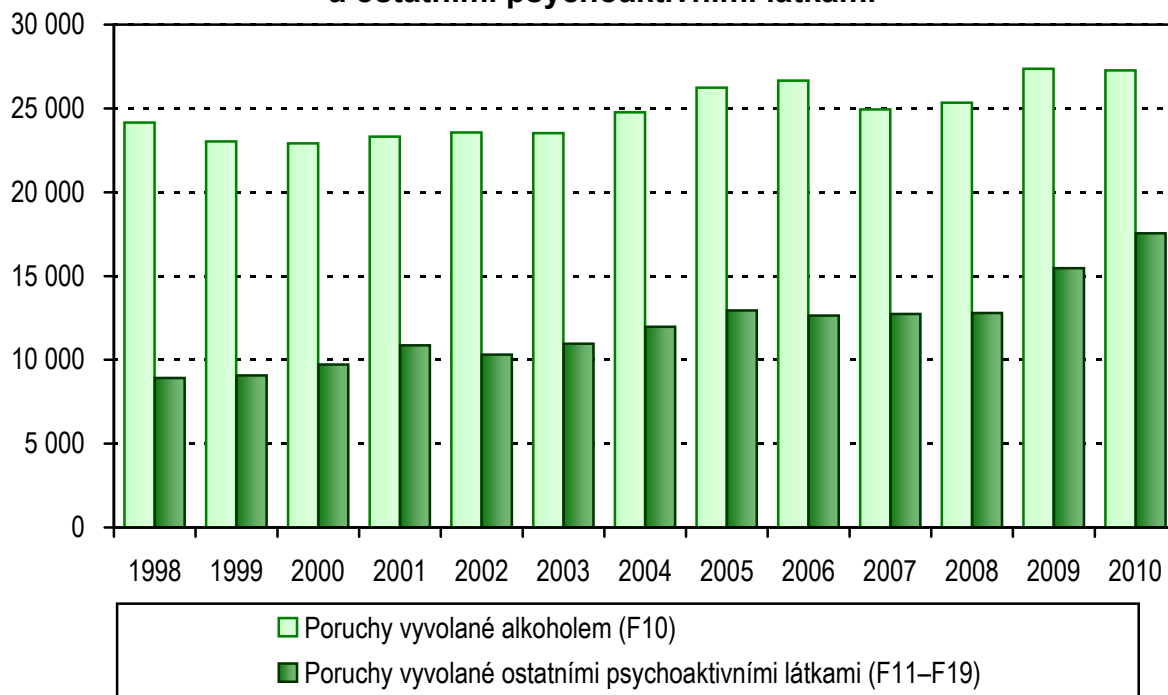

**6. Počet hospitalizací v lůžkových psychiatrických zařízeních podle kraje bydliště na 100 000 obyvatel**

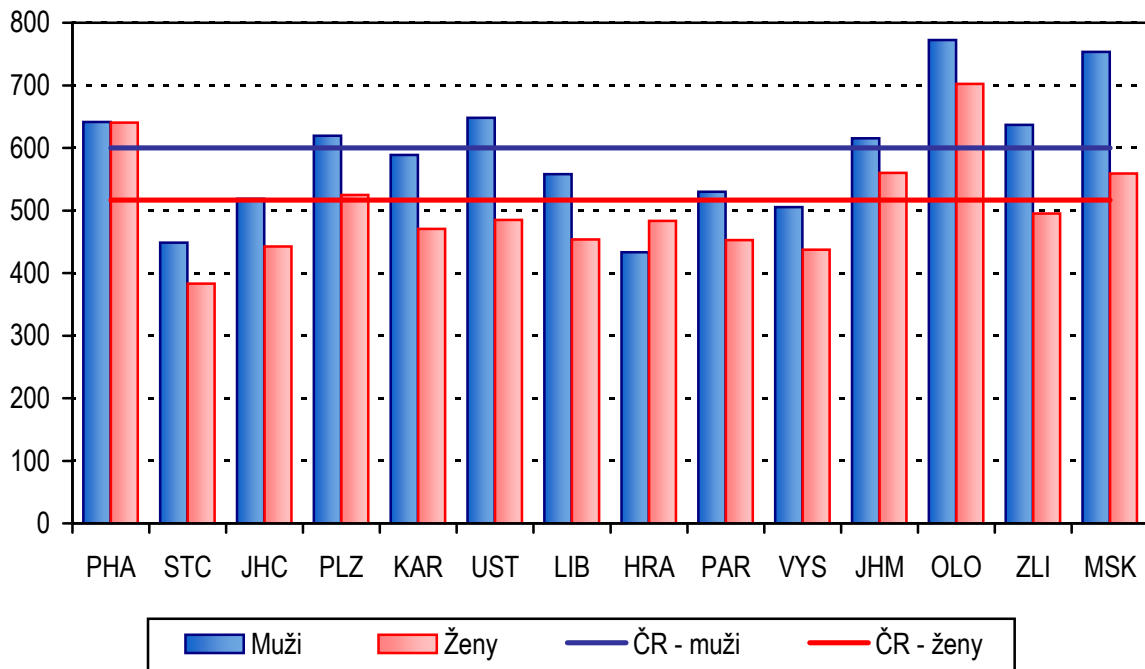

**7. Počet léčených pacientů v ambulantních psychiatrických zařízeních podle kraje zařízení na 100 000 obyvatel**

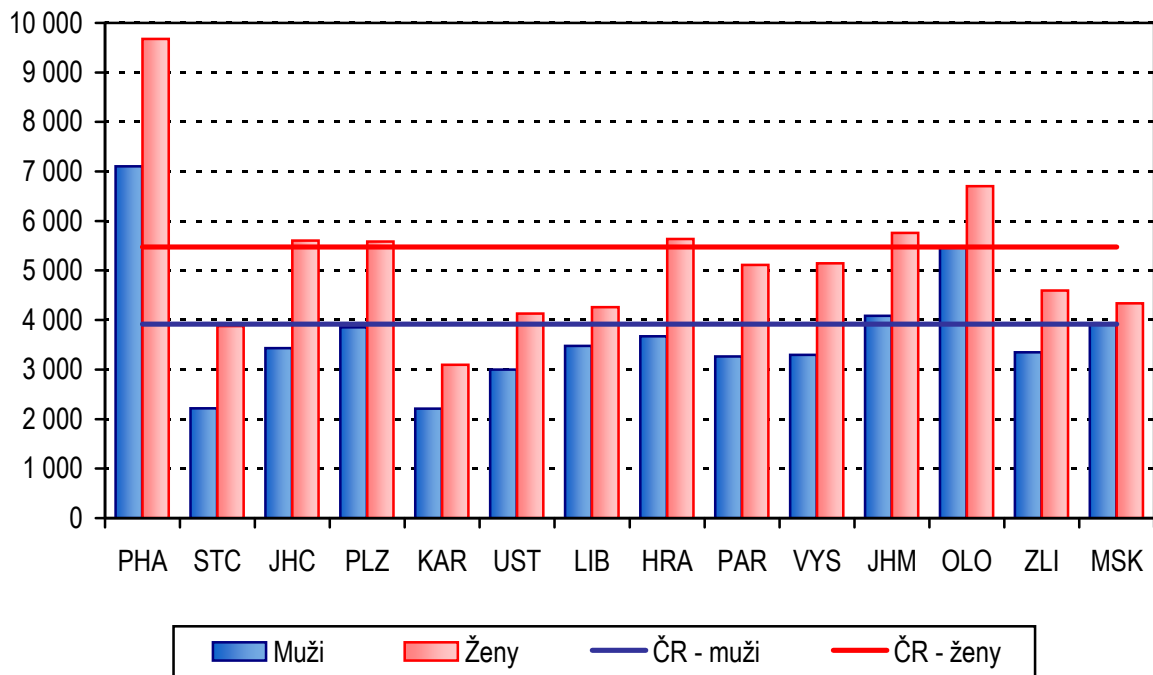

### 8. Struktura hospitalizací v psychiatrických léčebnách podle skupin psychiatrických diagnóz

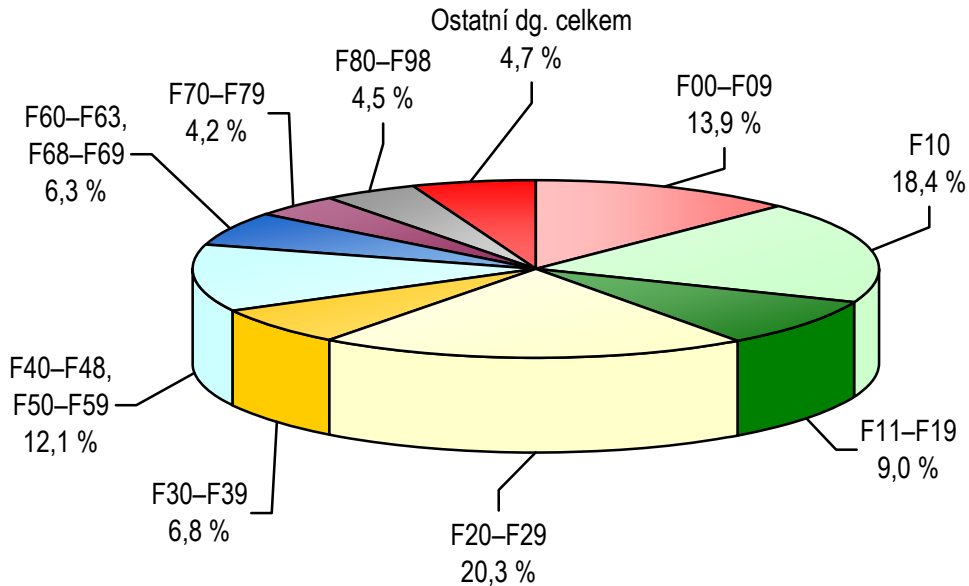

### 9. Struktura hospitalizací na psychiatrických odděleních nemocnic podle skupin psychiatrických diagnóz

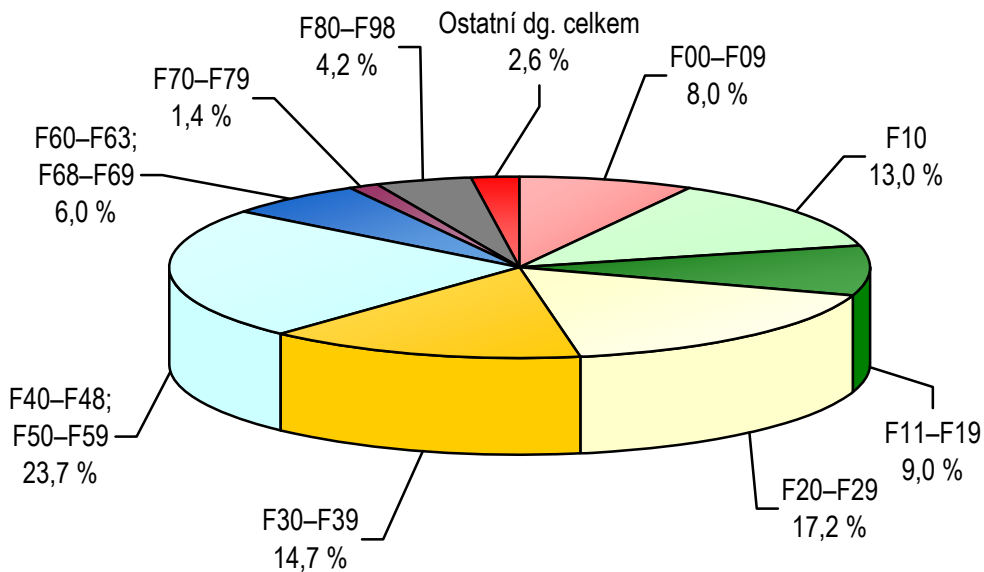

**10. Struktura léčených pacientů v ambulantních psychiatrických zařízeních podle skupin psychiatrických diagnóz**

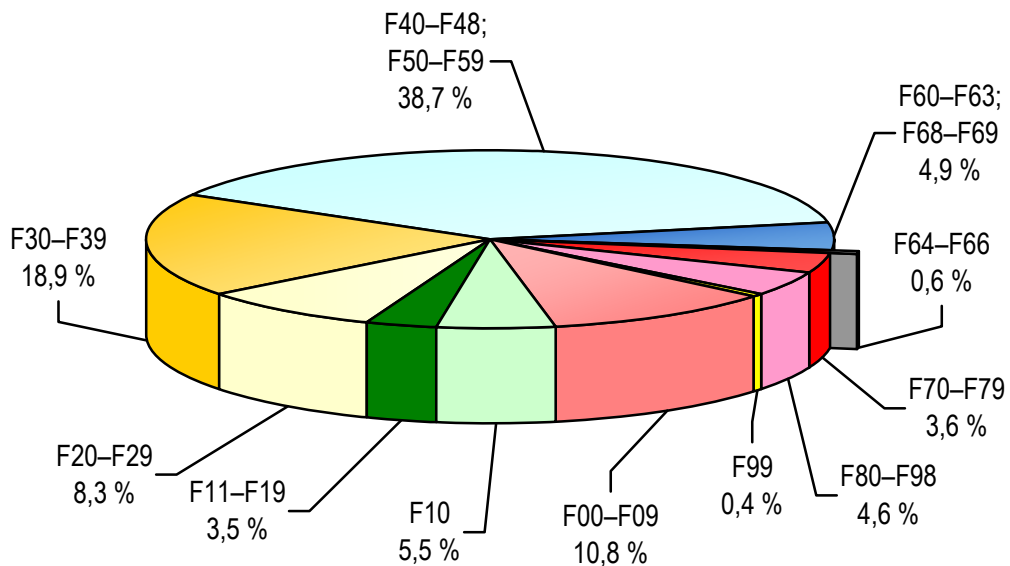

**11. Počet hospitalizací ve všech zdravotnických lůžkových zařízeních se základní diagnózou F00-F99**

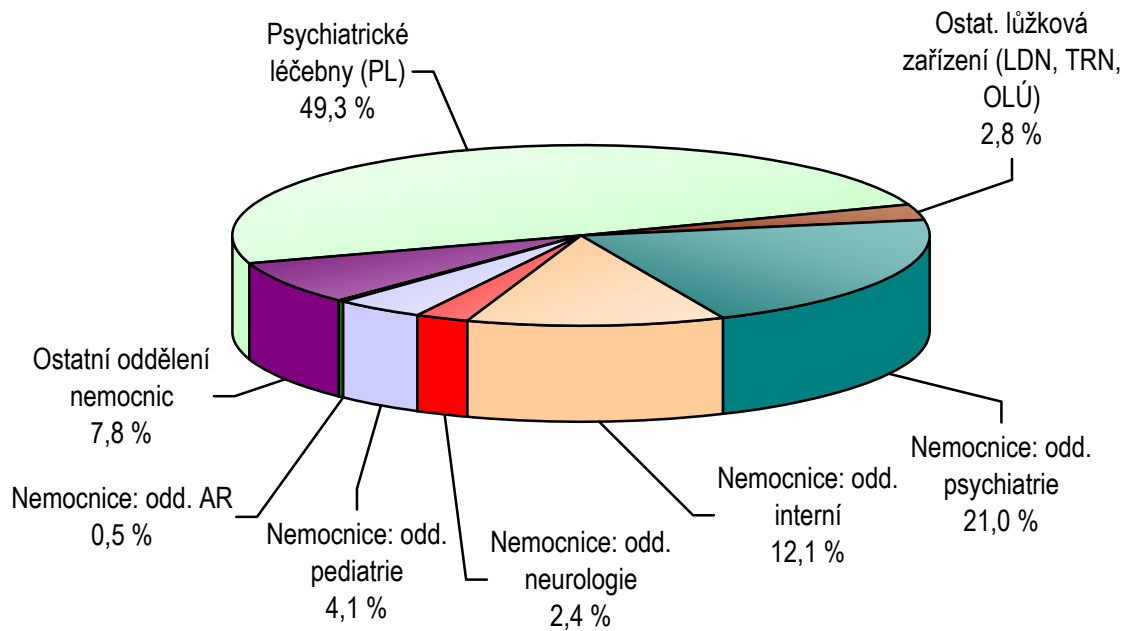

**12. Věková struktura pacientů "živé kartotéky" zneužívajících alkohol nebo ostatní psychoaktivní látky (bez tabáku)**

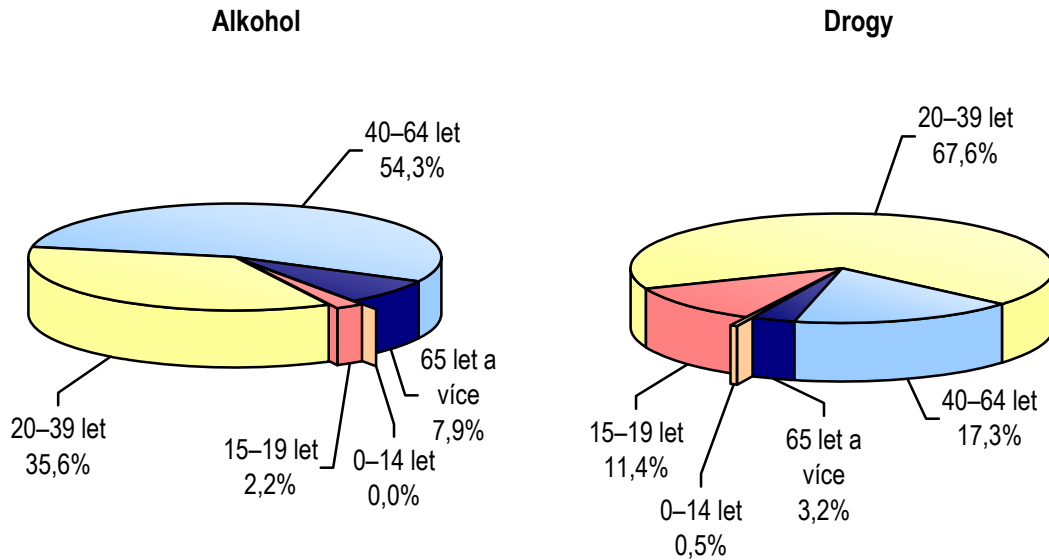

**13. Věková struktura hospitalizací pro poruchy způsobené alkoholem nebo ostatními psychoaktivními látkami (bez tabáku)**

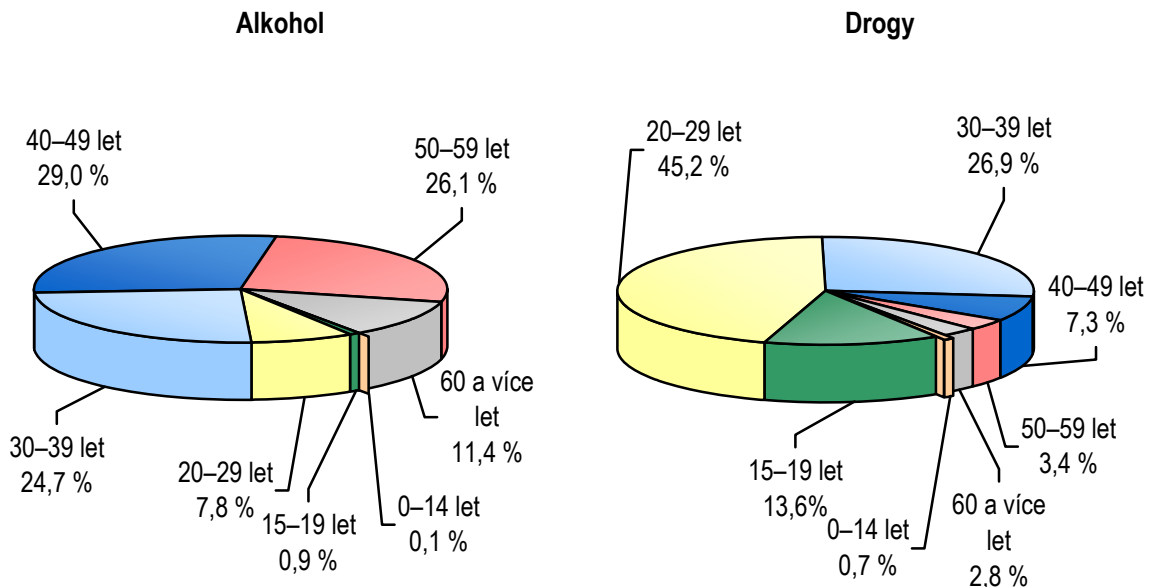

**14. Počet pacientů "živé kartotéky" zneužívajících alkohol podle kraje sídla zdravotnického zařízení na 10 000 obyvatel**

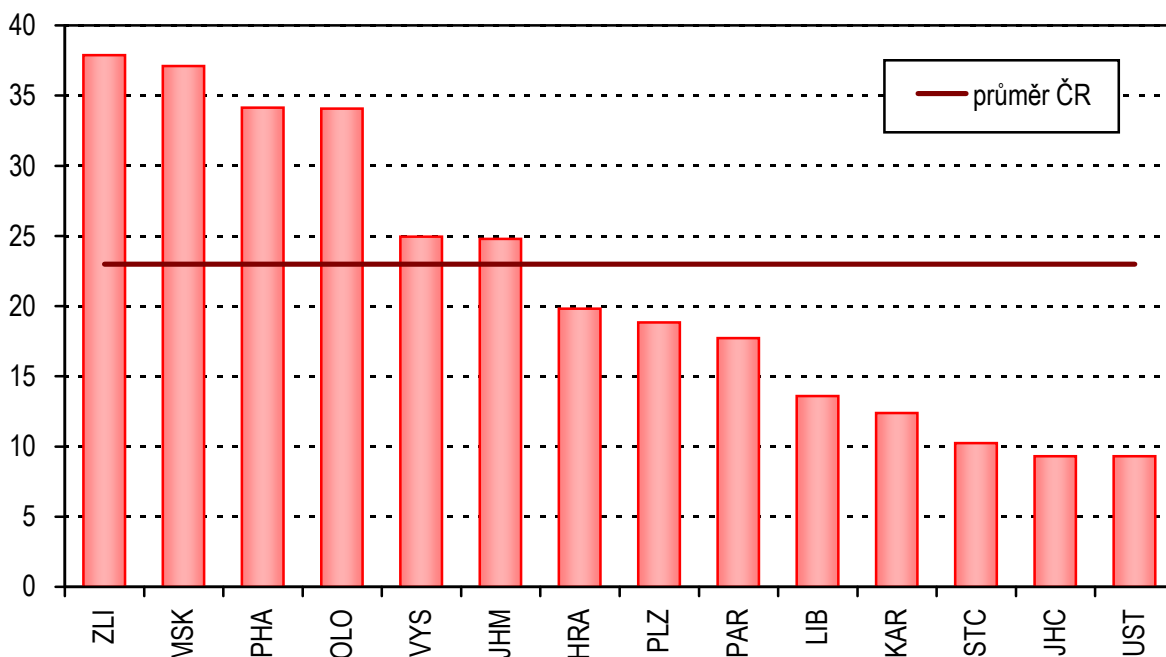

**15. Počet pacientů "živé kartotéky" zneužívajících ostatní psychoaktivní látky (bez tabáku) podle kraje sídla zdravotnického zařízení na 10 000 obyvatel**

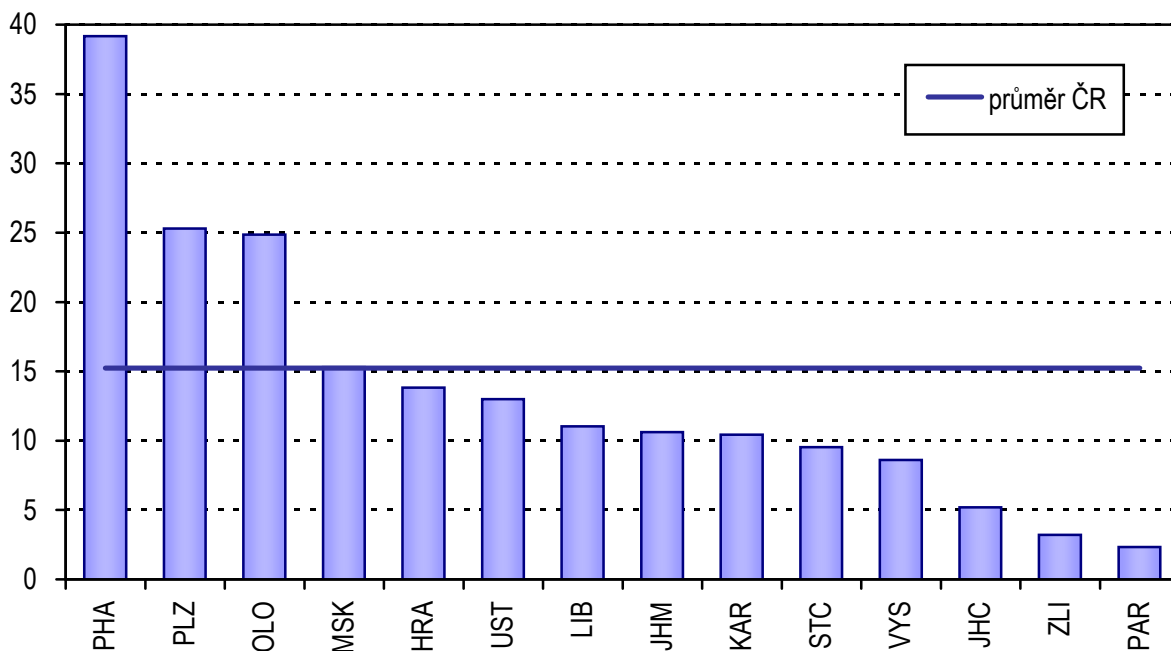

**16. Počet hospitalizací pro poruchy způsobené alkoholem podle kraje bydliště na 100 000 obyvatel**

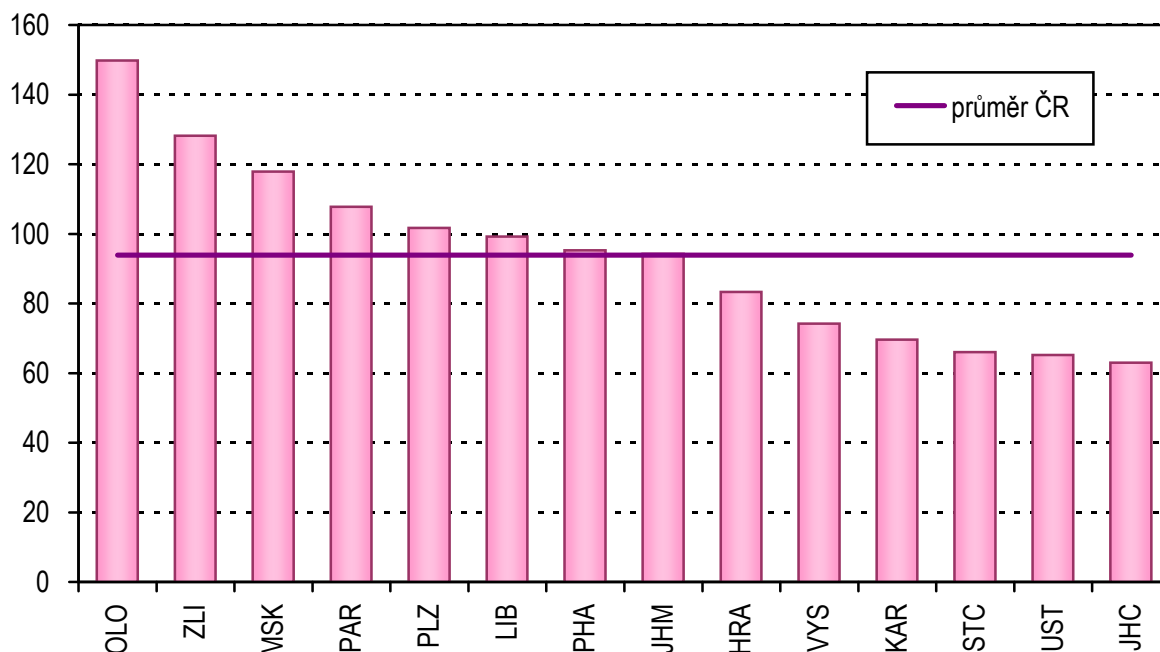

**17. Počet hospitalizací pro poruchy způsobené ostatními psychoaktivními látkami (bez tabáku) podle kraje bydliště na 100 000 obyvatel**

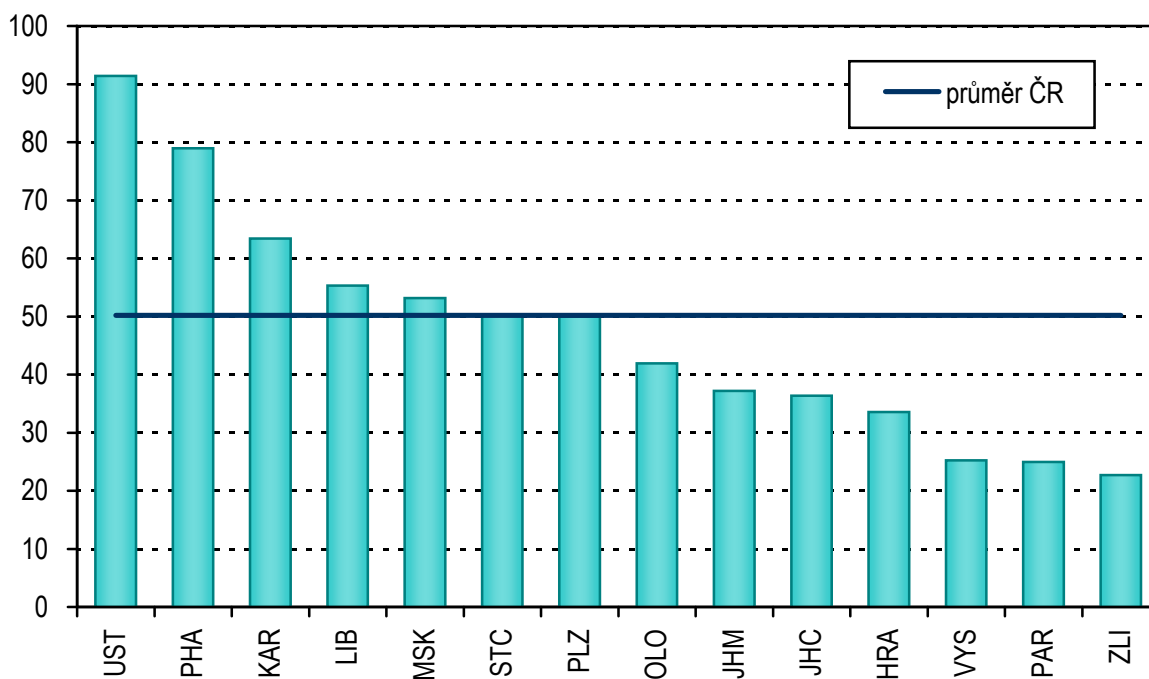

## 1.1 Vývoj sítě psychiatrických lůžkových zařízení

### Psychiatrické léčebny

Rok	Psychiatrické léčebny pro dospělé				Psychiatrické léčebny pro děti		
	počet zařízení	počet lůžek	z toho lůžka na pracovištích pro léčbu AT pacientů	počet lékařských míst	počet zařízení	počet lůžek	počet lékařských míst
1997	16	9 781	.	422,63	5	405	19,49
1998	16	9 701	.	433,11	4	358	13,95
1999	16	9 649	.	441,16	4	358	15,19
2000	17	9 717	.	440,46	4	358	14,99
2001	17	9 771	.	451,67	4	368	9,69
2002	17	9 677	1 194	453,04	4	368	11,80
2003	17	9 609	1 275	475,52	4	368	11,62
2004	17	9 583	1 266	480,42	4	368	14,53
2005	17	9 538	1 316	496,38	3	320	13,94
2006	17	9 442	1 347	525,44	3	320	14,39
2007	16	9 307	1 347	488,46	3	320	13,72
2008	16	9 240	1 319	503,29	3	300	11,24
2009	17	9 207	1 330	499,61	3	260	15,02
<b>2010</b>	<b>17</b>	<b>9 058</b>	<b>1 314</b>	<b>502,50</b>	<b>3</b>	<b>260</b>	<b>14,87</b>

Rok	Počet lůžek		Využití lůžek v procentech <sup>1)</sup>	Počet všech lůžek pro děti na 10 000 dětí	Průměrná ošetrovací doba
	na 10 000 obyvatel	na 1 lékařské místo			
1997	9,9	23,0	90,1	2,3	83,2
1998	9,8	22,5	88,7	2,0	80,5
1999	9,7	21,9	87,7	2,1	79,7
2000	9,8	22,1	88,0	2,2	79,3
2001	9,9	22,0	87,6	2,3	78,6
2002	9,8	21,6	89,0	2,3	80,0
2003	9,8	20,5	89,2	2,4	80,9
2004	9,7	20,1	92,1	2,4	80,4
2005	9,6	20,1	92,7	2,1	79,4
2006	9,5	18,1	92,8	2,2	81,7
2007	9,3	19,2	94,1	2,2	81,7
2008	9,1	18,5	92,6	2,0	81,5
2009	9,0	18,4	93,0	1,7	80,7
<b>2010</b>	<b>8,8</b>	<b>18,0</b>	<b>93,9</b>	<b>1,7</b>	<b>79,9</b>

<sup>1)</sup> K výpočtu použita skutečná lůžková kapacita

Pozn. : V roce 1997 bylo mezi psychiatrické léčebny zařazeno Psychiatrické centrum, Praha 8 (dříve: ostatní lůžková zařízení přímo řízená MZ ČR)

Do roku 1997 údaje za zdravotnictví bez ostatních centrálních orgánů, od roku 1998 za zdravotnictví celkem



## 1.1 Vývoj sítě psychiatrických lůžkových zařízení

Psychiatrická oddělení nemocnic

Rok	Počet		
	oddělení	lůžek	lékařských míst
1997	26	1 367	127,68
1998	31	1 603	146,08
1999	32	1 598	145,45
2000	32	1 534	139,42
2001	33	1 554	142,31
2002	33	1 546	143,44
2003	33	1 517	146,15
2004	33	1 501	140,53
2005	32	1 439	147,19
2006	31	1 420	132,06
2007	32	1 419	161,39
2008	32	1 396	163,06
2009	31	1 383	166,27
<b>2010</b>	<b>31</b>	<b>1 374</b>	<b>162,80</b>

Rok	Počet lůžek		Z celk. počtu lůžek v nemocnicích připadlo na psych. odd. v %	Využití lůžek		Průměrná ošetřovací doba
	na 10 000 obyvatel	na 1 lékařské místo		v procentech <sup>1)</sup>	ve dnech	
1997	1,3	10,7	1,9	84,7	303,2	25,5
1998	1,6	11,0	2,2	80,1	278,4	24,6
1999	1,6	11,0	2,3	79,4	277,2	23,9
2000	1,5	11,0	2,3	79,7	274,9	23,3
2001	1,5	10,9	2,3	79,6	272,3	23,0
2002	1,5	10,8	2,3	81,4	271,9	22,5
2003	1,5	10,4	2,3	82,5	286,2	22,1
2004	1,5	10,7	2,3	84,0	294,8	21,2
2005	1,4	10,7	2,3	83,2	286,3	20,9
2006	1,4	10,8	2,2	81,1	279,0	20,9
2007	1,4	8,8	2,2	78,5	268,1	20,4
2008	1,3	8,6	2,2	77,5	260,0	20,0
2009	1,3	8,3	2,2	81,6	278,2	20,4
<b>2010</b>	<b>1,3</b>	<b>8,4</b>	<b>2,2</b>	<b>80,7</b>	<b>274,7</b>	<b>20,2</b>

## 1.2 Vývoj sítě ambulantních psychiatrických zařízení

Rok	Ambulantní psychiatrická oddělení				Záchytné stanice		
	počet oddělení	z toho počet oddělení poskytujících péči AT pacientům <sup>1)</sup>	počet lékařských míst		počet stanic	počet míst	počet ošetřených osob
			přepočtené počty (absolutně)	na 100 000 obyvatel			
1996	799	233	510,92	4,96	19	139	9 363
1997	757	267	563,92	5,48	20	186	10 719
1998	759	275	560,12	5,44	19	176	12 616
1999	755	307	576,84	5,61	18	187	11 439
2000	761	320	587,84	5,73	18	185	14 748
2001	788	330	608,35	5,96	16	163	13 763
2002	814	342	620,45	6,08	16	160	13 877
2003	846	368	656,35	6,43	17	167	12 997
2004	897	382	696,75	6,82	15	160	16 568
2005	912	401	707,68	6,90	15	158	15 207
2006	923	388	708,36	6,89	14	144	22 441
2007	954	372	713,91	6,88	14	140	27 806
2008	967	357	737,76	7,05	14	140	27 505
2009	992	355	762,54	7,27	14	137	27 664
<b>2010</b>	<b>981</b>	<b>453</b>	<b>763,09</b>	<b>7,24</b>	<b>16</b>	<b>157</b>	<b>30 487</b>

<sup>1)</sup> Počet oddělení a pracovišť, která vyplnila přílohu výkazu o činnosti ambulantních psychiatrických zařízení

Pozn. : Do roku 1997 údaje za zdravotnictví bez ostatních centrálních orgánů,  
od roku 1998 zdravotnictví celkem

### 1.3 Počet ordinací podle počtu léčených uživatelů alkoholu

Druh zdravotnického zařízení	Počet uživatelů								Celkem
	1–10	11–50	51–100	101–150	151–200	201–300	301–400	401 a více	
Fakultní nemocnice	1	-	-	-	1	3	1	1	7
Nemocnice	4	11	9	6	2	3	-	1	36
Psychiatrická léčebna	3	6	-	-	1	-	-	-	10
Ostatní lůžková zařízení	1	1	1	-	-	-	-	-	3
Samostatná ordinace lékařů specialisty	103	129	60	25	8	6	4	2	337
Zařízení pro léčbu drogových závislostí	1	-	-	-	-	-	-	-	1
Ostatní ambulantní zařízení	15	11	3	4	-	-	1	-	34
<b>Celkem</b>	<b>128</b>	<b>158</b>	<b>73</b>	<b>35</b>	<b>12</b>	<b>12</b>	<b>6</b>	<b>4</b>	<b>428</b>

### 1.4 Počet ordinací podle počtu léčených uživatelů ostatních psychoaktivních látek

Druh zdravotnického zařízení	Počet uživatelů								Celkem
	1–10	11–50	51–100	101–150	151–200	201–300	301–400	401 a více	
Fakultní nemocnice	-	-	2	-	1	2	1	-	6
Nemocnice	3	16	4	1	-	2	1	2	29
Psychiatrická léčebna	8	1	-	-	-	-	-	-	9
Ostatní lůžková zařízení	2	1	-	-	-	-	-	-	3
Samostatná ordinace lékařů specialisty	151	102	16	7	5	3	-	3	287
Zařízení pro léčbu drogových závislostí	-	-	1	1	1	2	1	-	6
Ostatní ambulantní zařízení	10	12	2	2	1	1	1	1	30
<b>Celkem</b>	<b>174</b>	<b>132</b>	<b>25</b>	<b>11</b>	<b>8</b>	<b>10</b>	<b>4</b>	<b>6</b>	<b>370</b>

## 2.1 Odborní pracovníci v psychiatrických léčebnách (přepočtený počet k 31. 12.)

	Zdravotnická zařízení řízená			ČR celkem
	MZ ČR	krajem	privátní	
Lékaři, zubní lékaři, farmaceuti	533,29	13,60	9,50	<b>556,39</b>
Nelékaři s odbornou způsobilostí (ZPBD) <sup>1)</sup>	3 110,00	70,20	42,75	<b>3 222,95</b>
z toho sestry	2 892,04	67,20	42,75	<b>3 001,99</b>
ergoterapeuti	35,75	1,00	-	<b>36,75</b>
zdravotní laboranti	30,10	-	-	<b>30,10</b>
zdravotně sociální pracovníci	103,36	1,00	-	<b>104,36</b>
Nelékaři s odbornou a specializovanou způsobilostí (ZPSZ) <sup>2)</sup>	189,78	2,40	1,60	<b>193,78</b>
z toho psychologové a kliničtí psychologové	119,07	0,40	1,10	<b>120,57</b>
fyzioterapeuti	62,34	2,00	0,50	<b>64,84</b>
Nelékaři pod odborným dohledem nebo přímým vedením (ZPOD) <sup>3)</sup>	1 693,72	51,50	41,50	<b>1 786,72</b>
Jiní odborní pracovníci (JOP)	153,15	3,00	-	<b>156,15</b>
<b>Odborní pracovníci ve zdravotnictví</b>	<b>5 679,94</b>	<b>140,70</b>	<b>95,35</b>	<b>5 915,99</b>

## 2.2 Odborní pracovníci v psychiatrických ambulancích (průměrný přepočtený počet)

Druh zdravotnického zařízení	Lékaři	z toho psychiatri	ZPBD	Psycholo- gové	Ostatní odborní pracovníci
Fakultní nemocnice	45,06	39,45	65,18	34,03	10,03
Nemocnice	57,35	50,45	65,88	8,39	3,50
Psychiatrická léčebna	10,34	10,09	8,86	5,62	1,00
Dětská psychiatrická léčebna	1,60	1,60	-	0,03	-
Ostatní lůžková zařízení	4,77	4,67	2,00	3,40	7,00
Samostatná ordinace lékaře specialisty (psychiatra)	578,04	572,49	223,89	13,50	7,88
Zařízení pro léčbu drogových závislostí	4,16	4,16	9,35	1,00	2,96
Ostatní ambulantní zařízení	38,41	33,46	25,42	1,72	1,00
<b>Celkem</b>	<b>739,73</b>	<b>716,37</b>	<b>400,58</b>	<b>67,69</b>	<b>33,37</b>

<sup>1)</sup> Zákon č. 96/2004 Sb. § 5–§ 21a

<sup>2)</sup> Zákon č. 96/2004 Sb. § 22–§ 28

<sup>3)</sup> Zákon č. 96/2004 Sb. § 29–§ 42

### 3.1 Počet léčených pacientů podle vybraných diagnóz, pohlaví a věkových skupin a počet nově zjištěných onemocnění podle vybraných diagnóz v ambulantních psychiatrických zařízeních

Vybrané diagnózy	Celkem	z toho v procentech				z toho nově zjištěná onemocnění
		ženy	0–14 let	15–19 let	20 let a více	
organic. dušev. poruchy (F00–F09)	<b>54 009</b>	62,2	0,2	0,6	99,3	15 502
poruchy vyvolané alkoholem (F10)	<b>27 275</b>	34,4	0,1	2,1	97,9	6 597
poruchy vyvolané ostatními psychoaktivními látkami (F11–F19)	<b>17 541</b>	35,4	0,5	10,6	88,9	3 164
schizofrenie (F20–F29)	<b>41 533</b>	54,5	0,1	2,1	97,7	4 729
afektivní poruchy (F30–F39)	<b>94 285</b>	67,5	0,4	2,2	97,5	17 346
neurotické poruchy (F40–F48, F50–F59)	<b>192 646</b>	68,2	2,1	4,3	93,6	51 001
z toho sexuální dysfunkce (F52)	<b>8 985</b>	28,2	0,2	8,4	91,4	2 916
poruchy osobnosti (F60–F63, F68–F69)	<b>24 613</b>	48,2	0,5	6,6	92,9	5 829
z toho patologické hráčství (F63.0)	<b>1 456</b>	9,7	-	3,1	96,9	491
sexuální poruchy/deviace (F64–F66)	<b>2 822</b>	22,9	1,9	7,9	90,1	518
mentální retardace (F70–F79)	<b>18 083</b>	43,1	12,4	10,5	77,1	2 629
vývojové poruchy v dětství a adolescenci (F80–F98)	<b>22 907</b>	29,9	72,7	27,3	x	7 002
neurčená duševní porucha (F99)	<b>2 083</b>	50,8	5,0	9,8	85,2	703
neploidnost (N46,N97)	<b>2 515</b>	14,2	0,0	3,4	96,5	1 349
vývojové poruchy mužských pohlavních orgánů (Q53–Q55)	<b>86</b>	x	12,8	7,0	80,2	37

### 3.2 Činnost ambulantních psychiatrických zařízení v krajích podle pohlaví a věkových skupin

Území, kraj	Muži	Ženy	Celkem	v tom věková skupina		
				0–14	15–19	20+
Počet vyšetření celkem						
Hl. m. Praha	292 213	397 298	<b>689 511</b>	16 211	23 770	649 530
Středočeský	72 132	141 277	<b>213 409</b>	5 959	7 539	199 911
Jihočeský	51 232	90 843	<b>142 075</b>	5 889	5 665	130 521
Plzeňský	54 990	90 261	<b>145 251</b>	6 784	6 135	132 332
Karlovarský	16 934	29 567	<b>46 501</b>	2 885	1 860	41 756
Ústecký	63 221	90 665	<b>153 886</b>	7 776	6 487	139 623
Liberecký	31 784	52 780	<b>84 564</b>	3 757	3 103	77 704
Královéhradecký	51 742	75 187	<b>126 929</b>	6 680	5 686	114 563
Pardubický	38 750	69 785	<b>108 535</b>	2 890	3 584	102 061
Vysočina	42 912	71 327	<b>114 239</b>	1 949	2 795	109 495
Jihomoravský	110 173	180 288	<b>290 461</b>	8 964	9 498	271 999
Olomoucký	80 390	119 825	<b>200 215</b>	7 058	9 564	183 593
Zlínský	40 214	62 414	<b>102 628</b>	5 296	3 558	93 774
Moravskoslezský	101 663	145 680	<b>247 343</b>	10 189	8 786	228 368
<b>ČR</b>	<b>1 048 350</b>	<b>1 617 197</b>	<b>2 665 547</b>	<b>92 287</b>	<b>98 030</b>	<b>2 475 230</b>
z toho prvních vyšetření ve sledovaném roce						
Hl. m. Praha	43 276	62 169	<b>105 445</b>	3 536	4 448	97 461
Středočeský	13 756	24 671	<b>38 427</b>	1 152	1 615	35 660
Jihočeský	10 791	18 129	<b>28 920</b>	2 240	1 571	25 109
Plzeňský	10 906	16 151	<b>27 057</b>	1 399	1 522	24 136
Karlovarský	3 343	4 849	<b>8 192</b>	788	520	6 884
Ústecký	12 375	17 485	<b>29 860</b>	1 930	1 597	26 333
Liberecký	7 480	9 546	<b>17 026</b>	1 210	1 020	14 796
Královéhradecký	9 963	15 936	<b>25 899</b>	2 301	1 477	22 121
Pardubický	8 311	13 396	<b>21 707</b>	521	597	20 589
Vysočina	8 416	13 346	<b>21 762</b>	547	972	20 243
Jihomoravský	22 977	33 988	<b>56 965</b>	2 610	2 511	51 844
Olomoucký	17 180	22 010	<b>39 190</b>	1 766	2 299	35 125
Zlínský	9 646	13 898	<b>23 544</b>	1 521	887	21 136
Moravskoslezský	23 830	27 559	<b>51 389</b>	2 620	2 912	45 857
<b>ČR</b>	<b>202 250</b>	<b>293 133</b>	<b>495 383</b>	<b>24 141</b>	<b>23 948</b>	<b>447 294</b>

### 3.2 Činnost ambulantních psychiatrických zařízení v krajích podle pohlaví a věkových skupin

Území, kraj	Muži	Ženy	Celkem	v tom věková skupina		
				0–14	15–19	20+
První vyšetření ve sledovaném roce pacientů s dg. F10						
Hl. m. Praha	2 911	2 269	<b>5 180</b>	2	140	5 038
Středočeský	983	571	<b>1 554</b>	2	37	1 515
Jihočeský	553	265	<b>818</b>	1	16	801
Plzeňský	835	361	<b>1 196</b>	-	42	1 154
Karlovarský	268	163	<b>431</b>	-	1	430
Ústecký	604	342	<b>946</b>	1	28	917
Liberecký	580	276	<b>856</b>	-	6	850
Královéhradecký	897	490	<b>1 387</b>	-	16	1 371
Pardubický	813	342	<b>1 155</b>	-	8	1 147
Vysočina	961	370	<b>1 331</b>	1	40	1 290
Jihomoravský	2 306	1 066	<b>3 372</b>	3	30	3 339
Olomoucký	1 499	687	<b>2 186</b>	1	79	2 106
Zlínský	1 504	741	<b>2 245</b>	-	15	2 230
Moravskoslezský	3 165	1 453	<b>4 618</b>	4	102	4 512
<b>ČR</b>	<b>17 879</b>	<b>9 396</b>	<b>27 275</b>	<b>15</b>	<b>560</b>	<b>26 700</b>
První vyšetření ve sledovaném roce pacientů s dg. F11–F19						
Hl. m. Praha	3 356	2 113	<b>5 469</b>	57	614	4 798
Středočeský	954	390	<b>1 344</b>	4	121	1 219
Jihočeský	261	167	<b>428</b>	-	22	406
Plzeňský	1 169	336	<b>1 505</b>	1	118	1 386
Karlovarský	219	154	<b>373</b>	-	22	351
Ústecký	1 031	258	<b>1 289</b>	3	108	1 178
Liberecký	333	265	<b>598</b>	2	25	571
Královéhradecký	606	237	<b>843</b>	3	47	793
Pardubický	128	67	<b>195</b>	1	14	180
Vysočina	182	286	<b>468</b>	2	116	350
Jihomoravský	838	500	<b>1 338</b>	6	158	1 174
Olomoucký	948	647	<b>1 595</b>	5	202	1 388
Zlínský	106	85	<b>191</b>	1	14	176
Moravskoslezský	1 197	708	<b>1 905</b>	8	275	1 622
<b>ČR</b>	<b>11 328</b>	<b>6 213</b>	<b>17 541</b>	<b>93</b>	<b>1 856</b>	<b>15 592</b>

### 3.3 Činnost ambulantních psychiatrických zařízení v krajích podle skupin psychiatrických diagnóz

Území, kraj	Počet prvních vyšetření ve sledovaném roce	z toho dg.				
		organické duševní poruchy F00–F09	poruchy vyvolané alkoholem F10	poruchy vyvol. ostat. psychoaktiv. látkami F11–F19	schizofrenie F20–F29	afektivní poruchy F30–F39
absolutně						
Hl. m. Praha	105 445	9 140	5 180	5 469	6 904	22 151
Středočeský	38 427	5 451	1 554	1 344	2 849	6 964
Jihočeský	28 920	3 352	818	428	2 320	5 490
Plzeňský	27 057	2 387	1 196	1 505	2 013	4 787
Karlovarský	8 192	1 147	431	373	679	1 746
Ústecký	29 860	3 114	946	1 289	3 164	5 938
Liberecký	17 026	1 217	856	598	1 620	3 268
Královéhradecký	25 899	2 042	1 387	843	1 995	3 542
Pardubický	21 707	3 119	1 155	195	2 132	4 570
Vysočina	21 762	2 313	1 331	468	1 734	6 181
Jihomoravský	56 965	6 222	3 372	1 338	4 874	10 837
Olomoucký	39 190	3 453	2 186	1 595	3 334	7 441
Zlínský	23 544	2 427	2 245	191	2 809	3 923
Moravskoslezský	51 389	8 625	4 618	1 905	5 106	7 447
<b>ČR</b>	<b>495 383</b>	<b>54 009</b>	<b>27 275</b>	<b>17 541</b>	<b>41 533</b>	<b>94 285</b>
na 10 000 obyvatel						
Hl. m. Praha	842,4	73,0	41,4	43,7	55,2	177,0
Středočeský	305,7	43,4	12,4	10,7	22,7	55,4
Jihočeský	453,4	52,5	12,8	6,7	36,4	86,1
Plzeňský	473,0	41,7	20,9	26,3	35,2	83,7
Karlovarský	266,3	37,3	14,0	12,1	22,1	56,8
Ústecký	357,3	37,3	11,3	15,4	37,9	71,0
Liberecký	387,4	27,7	19,5	13,6	36,9	74,4
Královéhradecký	467,2	36,8	25,0	15,2	36,0	63,9
Pardubický	420,0	60,4	22,4	3,8	41,3	88,4
Vysočina	422,7	44,9	25,9	9,1	33,7	120,1
Jihomoravský	494,2	54,0	29,3	11,6	42,3	94,0
Olomoucký	610,8	53,8	34,1	24,9	52,0	116,0
Zlínský	398,7	41,1	38,0	3,2	47,6	66,4
Moravskoslezský	412,8	69,3	37,1	15,3	41,0	59,8
<b>ČR</b>	<b>471,0</b>	<b>51,4</b>	<b>25,9</b>	<b>16,7</b>	<b>39,5</b>	<b>89,6</b>



### 3.3 Činnost ambulantních psychiatrických zařízení v krajích podle skupin psychiatrických diagnóz

z toho dg.						Území, kraj
neurotické poruchy F40–F48, F50–F59	poruchy osobnosti F60–F63, F68–F69	sexuální poruchy F64–F66	mentální retardace F70–F79	vývojové poruchy v dětství a adolescenci F80–F98	neurčená duševní porucha F99	
absolutně						
41 507	6 890	1 091	1 438	2 965	735	Hl. m. Praha
15 432	1 611	102	1 825	972	137	Středočeský
11 592	1 295	73	1 052	1 776	19	Jihočeský
11 263	1 304	88	1 049	1 331	366	Plzeňský
2 570	582	11	558	694	31	Karlovarský
10 763	1 241	79	1 496	1 950	39	Ústecký
6 791	675	118	656	1 462	29	Liberecký
11 511	1 937	126	1 080	2 065	109	Královéhradecký
7 548	1 013	9	1 056	529	207	Pardubický
7 044	722	159	927	703	9	Vysočina
24 921	2 133	578	2 040	2 590	106	Jihomoravský
14 580	2 180	204	1 617	1 777	222	Olomoucký
9 123	889	10	1 282	1 503	28	Zlínský
18 001	2 141	174	2 007	2 590	46	Moravskoslezský
<b>192 646</b>	<b>24 613</b>	<b>2 822</b>	<b>18 083</b>	<b>22 907</b>	<b>2 083</b>	<b>ČR</b>
na 10 000 obyvatel						
331,6	55,0	8,7	11,5	23,7	5,9	Hl. m. Praha
122,7	12,8	0,8	14,5	7,7	1,1	Středočeský
181,7	20,3	1,1	16,5	27,8	0,3	Jihočeský
196,9	22,8	1,5	18,3	23,3	6,4	Plzeňský
83,5	18,9	0,4	18,1	22,6	1,0	Karlovarský
128,8	14,8	0,9	17,9	23,3	0,5	Ústecký
154,5	15,4	2,7	14,9	33,3	0,7	Liberecký
207,7	34,9	2,3	19,5	37,3	2,0	Královéhradecký
146,1	19,6	0,2	20,4	10,2	4,0	Pardubický
136,8	14,0	3,1	18,0	13,7	0,2	Vysočina
216,2	18,5	5,0	17,7	22,5	0,9	Jihomoravský
227,2	34,0	3,2	25,2	27,7	3,5	Olomoucký
154,5	15,1	0,2	21,7	25,5	0,5	Zlínský
144,6	17,2	1,4	16,1	20,8	0,4	Moravskoslezský
<b>183,2</b>	<b>23,4</b>	<b>2,7</b>	<b>17,2</b>	<b>21,8</b>	<b>2,0</b>	<b>ČR</b>

#### 4.1 Vývoj počtu propuštěných a zemřelých v psychiatrických lůžkových zařízeních

Rok	Propuštění a zemřelí absolutně			
	psychiatrická odd. nemocnic	psychiatrické léčebny	psychiatrická oddělení v ostatních lůžkových zařízeních <sup>1)</sup>	psychiatrická zařízení celkem
1993	13 698	31 875 <sup>2)</sup>	984	46 557
1994	14 482	34 967	322	49 771
1995	14 957	36 979	499	52 435
1996	16 157	39 083	716	55 956
1997	16 310	39 810	721	56 841
1998	18 639	39 825	764	59 228
1999	18 163	39 667	1 027	58 857
2000	18 331	39 978	869	59 178
2001	18 065	40 664	820	59 549
2002	18 117	40 362	660	59 139
2003	19 057	40 279	681	60 017
2004	20 661	41 124	648	62 433
2005	19 201	41 714	1 184	62 099
2006	18 357	39 921	1 378	59 656
2007	18 614	38 892	1 306	58 812
2008	18 258	39 138	1 178	58 574
2009	18 451	39 140	1 209	58 800
<b>2010</b>	<b>18 316</b>	<b>39 697</b>	<b>1 153</b>	<b>59 166</b>

<sup>1)</sup> Psychiatrická oddělení v ostatních odborných léčebných ústavech a dalších lůžkových zařízeních

<sup>2)</sup> Léčebny Kosmonosy a Havlíčkův Brod nedodaly data z hospitalizace, zde jsou připočtení jejich pacienti z dat výkazu o lůžkovém fondu zdravotnického zařízení (4 707 případů)

Pozn.: Od roku 1998 jsou v datech za hospitalizované v této i následujících tabulkách zahrnuti pacienti z lůžkových zařízení zdravotnictví celkem

#### 4.1 Vývoj počtu propuštěných a zemřelých v psychiatrických lůžkových zařízeních

Propuštění a zemřelí na 100 000 obyvatel				Rok
psychiatrická odd. nemocnic	psychiatrické léčebny	psychiatrická oddělení v ostatních lůžkových zařízeních <sup>1)</sup>	psychiatrická zařízení celkem	
132,6	308,5 <sup>2)</sup>	9,5	441,1 <sup>2)</sup>	1993
140,1	338,3	3,1	481,5	1994
144,8	358,0	4,8	507,6	1995
156,6	378,9	6,9	542,5	1996
158,3	386,4	7,0	551,7	1997
181,1	386,8	7,4	575,3	1998
176,6	385,8	10,0	572,4	1999
178,4	389,2	8,5	576,1	2000
176,7	397,7	8,0	582,4	2001
177,6	395,7	6,5	579,8	2002
186,8	394,8	6,7	588,3	2003
202,4	402,9	6,3	611,7	2004
187,6	407,6	11,6	606,8	2005
178,8	388,8	13,4	581,1	2006
180,3	376,8	12,7	569,7	2007
175,1	375,3	11,3	561,6	2008
175,9	373,1	11,5	560,5	2009
<b>174,2</b>	<b>377,4</b>	<b>11,0</b>	<b>562,6</b>	<b>2010</b>

#### 4.2 Vývoj počtu propuštěných a zemřelých v psychiatrických lůžkových zařízeních podle skupin psychiatrických diagnóz a pohlaví

Skupina psychiatrických diagnóz	Rok				
	2006	2007	2008	2009	2010
muži - absolutně					
F00–F09	2 960	3 031	3 015	3 074	2 876
F10	7 676	7 446	7 312	7 119	6 817
F11–F19	3 601	3 809	3 637	3 575	3 557
F20–F29	6 068	5 876	5 956	5 867	6 073
F30–F39	1 899	1 890	1 758	1 814	2 050
F40–F48, F50–F59	3 328	3 347	3 503	3 634	3 674
F60–F63, F68–F69	2 340	2 128	2 113	2 126	2 218
F64–F66	153	125	161	115	121
F70–F79	1 201	1 087	1 209	1 207	1 155
F80–F98	1 696	1 711	1 737	1 804	1 837
F99	16	20	69	100	123
Ostatní dg.	926	654	742	766	835
<b>Celkem</b>	<b>31 864</b>	<b>31 124</b>	<b>31 212</b>	<b>31 201</b>	<b>31 336</b>
na 100 000 mužů					
F00–F09	59,0	60,0	59,0	59,7	55,7
F10	153,1	147,5	143,0	138,2	132,1
F11–F19	71,8	75,5	71,1	69,4	68,9
F20–F29	121,0	116,4	116,5	113,9	117,7
F30–F39	37,9	37,4	34,4	35,2	39,7
F40–F48, F50–F59	66,4	66,3	68,5	70,6	71,2
F60–F63, F68–F69	46,7	42,2	41,3	41,3	43,0
F64–F66	3,1	2,5	3,1	2,2	2,3
F70–F79	24,0	21,5	23,6	23,4	22,4
F80–F98	33,8	33,9	34,0	35,0	35,6
F99	0,3	0,4	1,3	1,9	2,4
Ostatní dg.	18,5	13,0	14,5	14,9	16,2
<b>Celkem</b>	<b>635,6</b>	<b>616,5</b>	<b>610,4</b>	<b>605,8</b>	<b>607,2</b>

#### 4.2 Vývoj počtu propuštěných a zemřelých v psychiatrických lůžkových zařízeních podle skupin psychiatrických diagnóz a pohlaví

Skupina psychiatrických diagnóz	Rok				
	2006	2007	2008	2009	2010
ženy - absolutně					
F00–F09	3 749	3 826	3 716	3 987	3 683
F10	3 377	3 431	3 410	3 300	3 186
F11–F19	1 687	1 688	1 795	1 891	1 801
F20–F29	5 661	5 385	5 187	5 098	5 329
F30–F39	3 583	3 588	3 362	3 281	3 492
F40–F48, F50–F59	5 273	5 655	5 401	5 556	5 561
F60–F63, F68–F69	1 417	1 435	1 624	1 553	1 554
F64–F66	1	2	-	1	-
F70–F79	691	716	682	760	799
F80–F98	729	731	745	736	722
F99	14	37	99	144	173
Ostatní dg.	1 610	1 194	1 341	1 292	1 530
<b>Celkem</b>	<b>27 792</b>	<b>27 688</b>	<b>27 362</b>	<b>27 599</b>	<b>27 830</b>
na 100 000 žen					
F00–F09	71,4	72,5	69,9	74,6	68,8
F10	64,3	65,0	64,1	61,8	59,5
F11–F19	32,1	32,0	33,8	35,4	33,6
F20–F29	107,8	102,1	97,6	95,5	99,5
F30–F39	68,2	68,0	63,2	61,4	65,2
F40–F48, F50–F59	100,4	107,2	101,6	104,0	103,8
F60–F63, F68–F69	27,0	27,2	30,5	29,1	29,0
F64–F66	0,0	0,0	-	0,0	-
F70–F79	13,2	13,6	12,8	14,2	14,9
F80–F98	13,9	13,9	14,0	13,8	13,5
F99	0,3	0,7	1,9	2,7	3,2
Ostatní dg.	30,6	22,6	25,2	24,2	28,6
<b>Celkem</b>	<b>529,0</b>	<b>524,9</b>	<b>514,7</b>	<b>516,7</b>	<b>519,6</b>

#### 4.2 Vývoj počtu propuštěných a zemřelých v psychiatrických lůžkových zařízeních podle skupin psychiatrických diagnóz a pohlaví

Skupina psychiatrických diagnóz	Rok				
	2006	2007	2008	2009	2010
	celkem - absolutně				
F00–F09	6 709	6 857	6 731	7 061	6 559
F10	11 053	10 877	10 722	10 419	10 003
F11–F19	5 288	5 497	5 432	5 466	5 358
F20–F29	11 729	11 261	11 143	10 965	11 402
F30–F39	5 482	5 478	5 120	5 095	5 542
F40–F48, F50–F59	8 601	9 002	8 904	9 190	9 235
F60–F63, F68–F69	3 757	3 563	3 737	3 679	3 772
F64–F66	154	127	161	116	121
F70–F79	1 892	1 803	1 891	1 967	1 954
F80–F98	2 425	2 442	2 482	2 540	2 559
F99	30	57	168	244	296
Ostatní dg.	2 536	1 848	2 083	2 058	2 365
<b>Celkem</b>	<b>59 656</b>	<b>58 812</b>	<b>58 574</b>	<b>58 800</b>	<b>59 166</b>
	na 100 000 obyvatel				
F00–F09	65,3	66,4	64,5	67,3	62,4
F10	107,7	105,4	102,8	99,3	95,1
F11–F19	51,5	53,3	52,1	52,1	50,9
F20–F29	114,2	109,1	106,8	104,5	108,4
F30–F39	53,4	53,1	49,1	48,6	52,7
F40–F48, F50–F59	83,8	87,2	85,4	87,6	87,8
F60–F63, F68–F69	36,6	34,5	35,8	35,1	35,9
F64–F66	1,5	1,2	1,5	1,1	1,2
F70–F79	18,4	17,5	18,1	18,7	18,6
F80–F98	23,6	23,7	23,8	24,2	24,3
F99	0,3	0,6	1,6	2,3	2,8
Ostatní dg.	24,7	17,9	20,0	19,6	22,5
<b>Celkem</b>	<b>581,1</b>	<b>569,7</b>	<b>561,6</b>	<b>560,5</b>	<b>562,6</b>

### 4.3 Počet lůžek v psychiatrických léčebnách podle pracovišť a podle krajů

Území, kraj	Stav lůžek k 31. 12. 2010						
	pracoviště						
	dětské a dorostové psychiatrie	všeobecné psychiatrie	geronto-psychiatrie	pro léčbu alkoholismu a ostatních závislostí	sexuologie	JIP	<b>Celkem</b>
Hl. m. Praha	44	727	336	231	20	-	<b>1 358</b>
Středočeský	-	362	235	63	20	-	<b>680</b>
Jihočeský	160	116	11	103	-	-	<b>390</b>
Plzeňský	55	623	247	138	24	-	<b>1 087</b>
Karlovarský	-	-	-	-	-	-	<b>-</b>
Ústecký	50	440	116	101	-	-	<b>707</b>
Liberecký	-	-	-	-	-	-	<b>-</b>
Královéhradecký	-	-	-	56	-	-	<b>56</b>
Pardubický	-	-	-	-	-	-	<b>-</b>
Vysočina	84	805	243	172	26	-	<b>1 330</b>
Jihomoravský	-	666	-	70	24	10	<b>770</b>
Olomoucký	30	298	153	126	-	-	<b>607</b>
Zlínský	30	675	250	109	-	-	<b>1 064</b>
Moravskoslezský	50	600	152	145	28	-	<b>975</b>
<b>ČR</b>	<b>503</b>	<b>5 312</b>	<b>1 743</b>	<b>1 314</b>	<b>142</b>	<b>10</b>	<b>9 024</b>

**4.4 Počet propuštěných a zemřelých v psychiatrických lůžkových zařízeních podle věkových skupin a pohlaví**

Věková skupina	Psychiatrická oddělení nemocnic			Psychiatrické léčebny		
	muži	ženy	celkem	muži	ženy	celkem
0-3	40	7	<b>47</b>	4	6	<b>10</b>
4	39	13	<b>52</b>	7	3	<b>10</b>
5	30	8	<b>38</b>	15	8	<b>23</b>
6-9	177	52	<b>229</b>	247	69	<b>316</b>
10-14	324	223	<b>547</b>	863	349	<b>1 212</b>
15-17	293	437	<b>730</b>	554	470	<b>1 024</b>
18-19	235	237	<b>472</b>	411	391	<b>802</b>
20-24	770	638	<b>1 408</b>	1 822	990	<b>2 812</b>
25-29	1 017	737	<b>1 754</b>	2 267	1 033	<b>3 300</b>
30-34	1 102	867	<b>1 969</b>	2 636	1 297	<b>3 933</b>
35-39	942	803	<b>1 745</b>	2 092	1 310	<b>3 402</b>
40-44	777	768	<b>1 545</b>	1 947	1 305	<b>3 252</b>
45-49	695	958	<b>1 653</b>	1 910	1 537	<b>3 447</b>
50-54	616	1 001	<b>1 617</b>	1 805	1 532	<b>3 337</b>
55-59	597	818	<b>1 415</b>	1 668	1 437	<b>3 105</b>
60-64	377	605	<b>982</b>	1 167	1 068	<b>2 235</b>
65-69	236	400	<b>636</b>	759	871	<b>1 630</b>
70-74	150	319	<b>469</b>	473	848	<b>1 321</b>
75-79	104	302	<b>406</b>	505	1 073	<b>1 578</b>
80+	176	426	<b>602</b>	883	2 065	<b>2 948</b>
<b>Celkem</b>	<b>8 697</b>	<b>9 619</b>	<b>18 316</b>	<b>22 035</b>	<b>17 662</b>	<b>39 697</b>



#### 4.4 Počet propuštěných a zemřelých v psychiatrických lůžkových zařízeních podle věkových skupin a pohlaví

Psychiatrická oddělení v ostatních lůžkových zařízeních			Psychiatrická lůžková zařízení celkem			Věková skupina
muži	ženy	celkem	muži	ženy	celkem	
-	-	-	44	13	57	0-3
-	-	-	46	16	62	4
-	-	-	45	16	61	5
-	-	-	424	121	545	6-9
1	-	1	1 188	572	1 760	10-14
8	15	23	855	922	1 777	15-17
14	20	34	660	648	1 308	18-19
35	27	62	2 627	1 655	4 282	20-24
62	28	90	3 346	1 798	5 144	25-29
75	53	128	3 813	2 217	6 030	30-34
69	36	105	3 103	2 149	5 252	35-39
79	29	108	2 803	2 102	4 905	40-44
65	50	115	2 670	2 545	5 215	45-49
47	74	121	2 468	2 607	5 075	50-54
59	43	102	2 324	2 298	4 622	55-59
26	30	56	1 570	1 703	3 273	60-64
16	29	45	1 011	1 300	2 311	65-69
13	25	38	636	1 192	1 828	70-74
10	35	45	619	1 410	2 029	75-79
25	55	80	1 084	2 546	3 630	80+
<b>604</b>	<b>549</b>	<b>1 153</b>	<b>31 336</b>	<b>27 830</b>	<b>59 166</b>	<b>Celkem</b>

#### 4.5 Počet propuštěných a zemřelých v psychiatrických lůžkových zařízeních podle skupin psychiatrických diagnóz a pohlaví

Skupina psych. diagnóz	Psychiatrická oddělení nemocnic			Psychiatrické léčebny		
	muži	ženy	celkem	muži	ženy	celkem
	počet případů					
F00–F09	602	866	<b>1 468</b>	2 243	2 772	<b>5 015</b>
F10	1 430	948	<b>2 378</b>	5 143	2 144	<b>7 287</b>
F11–F19	1 010	636	<b>1 646</b>	2 471	1 110	<b>3 581</b>
F20–F29	1 529	1 629	<b>3 158</b>	4 446	3 630	<b>8 076</b>
F30–F39	980	1 710	<b>2 690</b>	1 027	1 692	<b>2 719</b>
F40–F48, F50–F59	1 561	2 764	<b>4 325</b>	2 079	2 733	<b>4 812</b>
F60–F63, F68–F69	680	509	<b>1 189</b>	1 504	1 000	<b>2 504</b>
F64–F66	6	-	<b>6</b>	115	-	<b>115</b>
F70–F79	139	122	<b>261</b>	1 000	663	<b>1 663</b>
F80–F98	579	230	<b>809</b>	1 256	492	<b>1 748</b>
F99	4	3	<b>7</b>	119	170	<b>289</b>
Ostatní dg.	177	202	<b>379</b>	632	1 256	<b>1 888</b>
<b>Celkem</b>	<b>8 697</b>	<b>9 619</b>	<b>18 316</b>	<b>22 035</b>	<b>17 662</b>	<b>39 697</b>
	průměrná ošetrovací doba					
F00–F09	19,9	21,1	<b>20,6</b>	106,7	103,4	<b>104,9</b>
F10	15,7	17,9	<b>16,6</b>	70,8	59,9	<b>67,6</b>
F11–F19	11,3	13,6	<b>12,2</b>	42,7	36,6	<b>40,8</b>
F20–F29	24,8	25,8	<b>25,3</b>	168,7	120,3	<b>147,0</b>
F30–F39	26,1	28,0	<b>27,3</b>	64,9	59,3	<b>61,4</b>
F40–F48, F50–F59	17,1	20,9	<b>19,5</b>	30,8	37,3	<b>34,5</b>
F60–F63, F68–F69	14,5	17,4	<b>15,7</b>	55,7	48,3	<b>52,8</b>
F64–F66	22,0	-	<b>22,0</b>	353,3	-	<b>353,3</b>
F70–F79	14,9	15,1	<b>15,0</b>	143,4	65,4	<b>112,3</b>
F80–F98	21,8	22,0	<b>21,9</b>	68,5	61,9	<b>66,6</b>
F99	17,3	21,0	<b>18,9</b>	22,8	25,4	<b>24,3</b>
Ostatní dg.	16,6	20,2	<b>18,6</b>	91,5	158,3	<b>136,0</b>
<b>Celkem</b>	<b>18,8</b>	<b>22,0</b>	<b>20,5</b>	<b>90,9</b>	<b>80,4</b>	<b>86,2</b>

#### 4.5 Počet propuštěných a zemřelých v psychiatrických lůžkových zařízeních podle skupin psychiatrických diagnóz a pohlaví

Psychiatrická oddělení v ostatních lůžkových zařízeních			Psychiatrická lůžková zařízení celkem			Skupina psych. diagnóz
muži	ženy	celkem	muži	ženy	celkem	
počet případů						
31	45	<b>76</b>	2 876	3 683	<b>6 559</b>	F00–F09
244	94	<b>338</b>	6 817	3 186	<b>10 003</b>	F10
76	55	<b>131</b>	3 557	1 801	<b>5 358</b>	F11–F19
98	70	<b>168</b>	6 073	5 329	<b>11 402</b>	F20–F29
43	90	<b>133</b>	2 050	3 492	<b>5 542</b>	F30–F39
34	64	<b>98</b>	3 674	5 561	<b>9 235</b>	F40–F48, F50–F59
34	45	<b>79</b>	2 218	1 554	<b>3 772</b>	F60–F63, F68–F69
-	-	-	121	-	<b>121</b>	F64–F66
16	14	<b>30</b>	1 155	799	<b>1 954</b>	F70–F79
2	-	<b>2</b>	1 837	722	<b>2 559</b>	F80–F98
-	-	-	123	173	<b>296</b>	F99
26	72	<b>98</b>	835	1 530	<b>2 365</b>	Ostatní dg.
<b>604</b>	<b>549</b>	<b>1 153</b>	<b>31 336</b>	<b>27 830</b>	<b>59 166</b>	<b>Celkem</b>
průměrná ošetrovací doba						
30,7	65,6	<b>51,4</b>	87,7	83,6	<b>85,4</b>	F00–F09
32,9	35,3	<b>33,6</b>	57,9	46,6	<b>54,3</b>	F10
35,1	32,9	<b>34,2</b>	33,6	28,4	<b>31,8</b>	F11–F19
25,7	31,9	<b>28,3</b>	130,2	90,3	<b>111,5</b>	F20–F29
26,8	26,0	<b>26,2</b>	45,6	43,1	<b>44,0</b>	F30–F39
17,1	24,7	<b>22,1</b>	24,8	29,0	<b>27,3</b>	F40–F48, F50–F59
17,7	20,1	<b>19,1</b>	42,5	37,4	<b>40,4</b>	F60–F63, F68–F69
-	-	-	336,9	-	<b>336,9</b>	F64–F66
19,7	44,0	<b>31,0</b>	126,2	57,3	<b>98,0</b>	F70–F79
23,5	-	<b>23,5</b>	53,7	49,2	<b>52,5</b>	F80–F98
-	-	-	22,6	25,3	<b>24,2</b>	F99
59,8	50,7	<b>53,1</b>	74,7	135,0	<b>113,7</b>	Ostatní dg.
<b>30,5</b>	<b>35,3</b>	<b>32,8</b>	<b>69,8</b>	<b>59,3</b>	<b>64,8</b>	<b>Celkem</b>

**4.6 Počet propuštěných a zemřelých v psychiatrických lůžkových zařízeních podle skupin psychiatrických diagnóz, věkových skupin a pohlaví**

Skupina psych. diagnóz	Věková skupina										
	0-3	4	5	6-9	10-14	15-17	18-19	20-24	25-29	30-34	35-39
	muži										
F00-F09	-	-	-	-	3	9	9	33	43	56	67
F10	-	-	-	-	8	26	22	172	405	785	949
F11-F19	-	-	-	-	20	173	198	791	921	762	325
F20-F29	-	-	-	-	13	71	142	762	992	985	717
F30-F39	-	-	-	-	12	19	15	90	109	145	168
F40-F48, F50-F59	4	-	2	9	79	118	106	338	386	496	432
F60-F63, F68-F69	-	-	-	-	2	25	89	263	320	396	281
F64-F66	-	-	-	-	-	3	7	17	20	16	11
F70-F79	2	1	3	25	78	77	62	133	126	152	117
F80-F98	38	45	38	389	971	329	5	12	5	1	3
F99	-	-	-	-	-	1	2	8	7	-	4
Ostatní dg.	-	-	2	1	2	4	3	8	12	19	29
<b>Celkem</b>	<b>44</b>	<b>46</b>	<b>45</b>	<b>424</b>	<b>1 188</b>	<b>855</b>	<b>660</b>	<b>2 627</b>	<b>3 346</b>	<b>3 813</b>	<b>3 103</b>
	ženy										
F00-F09	-	-	-	-	-	3	4	34	16	18	37
F10	-	-	-	-	-	22	19	60	146	310	426
F11-F19	-	-	-	-	20	210	146	390	320	259	97
F20-F29	-	-	-	-	9	34	71	358	469	611	595
F30-F39	-	-	-	-	11	48	28	107	144	174	225
F40-F48, F50-F59	1	-	1	19	156	299	217	368	373	487	494
F60-F63, F68-F69	-	-	-	-	4	15	96	243	224	209	163
F64-F66	-	-	-	-	-	-	-	-	-	-	-
F70-F79	1	4	1	6	41	35	58	69	80	126	94
F80-F98	11	12	14	96	327	252	4	2	2	1	-
F99	-	-	-	-	-	-	2	21	15	6	5
Ostatní dg.	-	-	-	-	4	4	3	3	9	16	13
<b>Celkem</b>	<b>13</b>	<b>16</b>	<b>16</b>	<b>121</b>	<b>572</b>	<b>922</b>	<b>648</b>	<b>1 655</b>	<b>1 798</b>	<b>2 217</b>	<b>2 149</b>

**4.6 Počet propuštěných a zemřelých v psychiatrických lůžkových zařízeních podle skupin psychiatrických diagnóz, věkových skupin a pohlaví**

Věková skupina									Celkem	Skupina psych. diagnóz
40-44	45-49	50-54	55-59	60-64	65-69	70-74	75-79	80+		
muži										
66	120	176	307	315	317	273	360	722	<b>2 876</b>	F00-F09
1 016	962	937	760	465	206	76	22	6	<b>6 817</b>	F10
172	87	44	27	16	8	9	-	4	<b>3 557</b>	F11-F19
557	573	435	375	238	113	53	32	15	<b>6 073</b>	F20-F29
221	237	269	304	199	135	64	30	33	<b>2 050</b>	F30-F39
371	344	309	284	159	106	59	33	39	<b>3 674</b>	F40-F48, F50-F59
244	207	175	124	65	17	8	1	1	<b>2 218</b>	F60-F63, F68-F69
16	9	8	11	2	1	-	-	-	<b>121</b>	F64-F66
108	76	61	69	40	11	9	5	-	<b>1 155</b>	F70-F79
-	-	-	-	-	1	-	-	-	<b>1 837</b>	F80-F98
7	13	9	8	20	9	5	3	27	<b>123</b>	F99
25	42	45	55	51	87	80	133	237	<b>835</b>	Ostatní dg.
<b>2 803</b>	<b>2 670</b>	<b>2 468</b>	<b>2 324</b>	<b>1 570</b>	<b>1 011</b>	<b>636</b>	<b>619</b>	<b>1 084</b>	<b>31 336</b>	<b>Celkem</b>
ženy										
50	72	81	153	209	304	430	700	1 572	<b>3 683</b>	F00-F09
403	522	502	408	235	88	34	7	4	<b>3 186</b>	F10
57	77	63	49	43	31	15	17	7	<b>1 801</b>	F11-F19
546	600	550	550	409	273	119	76	59	<b>5 329</b>	F20-F29
314	440	556	456	328	249	206	132	74	<b>3 492</b>	F30-F39
513	588	588	489	304	212	188	140	124	<b>5 561</b>	F40-F48, F50-F59
122	141	150	81	61	18	21	2	4	<b>1 554</b>	F60-F63, F68-F69
-	-	-	-	-	-	-	-	-	<b>-</b>	F64-F66
72	72	54	36	27	13	6	2	2	<b>799</b>	F70-F79
-	-	1	-	-	-	-	-	-	<b>722</b>	F80-F98
11	10	13	17	6	7	9	15	36	<b>173</b>	F99
14	23	49	59	81	105	164	319	664	<b>1 530</b>	Ostatní dg.
<b>2 102</b>	<b>2 545</b>	<b>2 607</b>	<b>2 298</b>	<b>1 703</b>	<b>1 300</b>	<b>1 192</b>	<b>1 410</b>	<b>2 546</b>	<b>27 830</b>	<b>Celkem</b>

**4.6 Počet propuštěných a zemřelých v psychiatrických lůžkových zařízeních podle skupin psychiatrických diagnóz, věkových skupin a pohlaví**

Skupina psych. diagnóz	Věková skupina										
	0-3	4	5	6-9	10-14	15-17	18-19	20-24	25-29	30-34	35-39
	celkem										
F00-F09	-	-	-	-	3	12	13	67	59	74	104
F10	-	-	-	-	8	48	41	232	551	1 095	1 375
F11-F19	-	-	-	-	40	383	344	1 181	1 241	1 021	422
F20-F29	-	-	-	-	22	105	213	1 120	1 461	1 596	1 312
F30-F39	-	-	-	-	23	67	43	197	253	319	393
F40-F48, F50-F59	5	-	3	28	235	417	323	706	759	983	926
F60-F63, F68-F69	-	-	-	-	6	40	185	506	544	605	444
F64-F66	-	-	-	-	-	3	7	17	20	16	11
F70-F79	3	5	4	31	119	112	120	202	206	278	211
F80-F98	49	57	52	485	1 298	581	9	14	7	2	3
F99	-	-	-	-	-	1	4	29	22	6	9
Ostatní dg.	-	-	2	1	6	8	6	11	21	35	42
<b>Celkem</b>	<b>57</b>	<b>62</b>	<b>61</b>	<b>545</b>	<b>1 760</b>	<b>1 777</b>	<b>1 308</b>	<b>4 282</b>	<b>5 144</b>	<b>6 030</b>	<b>5 252</b>

**4.6 Počet propuštěných a zemřelých v psychiatrických lůžkových zařízeních podle skupin psychiatrických diagnóz, věkových skupin a pohlaví**

Věková skupina									Celkem	Skupina psych. diagnóz
40-44	45-49	50-54	55-59	60-64	65-69	70-74	75-79	80+		
celkem										
116	192	257	460	524	621	703	1 060	2 294	<b>6 559</b>	F00-F09
1 419	1 484	1 439	1 168	700	294	110	29	10	<b>10 003</b>	F10
229	164	107	76	59	39	24	17	11	<b>5 358</b>	F11-F19
1 103	1 173	985	925	647	386	172	108	74	<b>11 402</b>	F20-F29
535	677	825	760	527	384	270	162	107	<b>5 542</b>	F30-F39
884	932	897	773	463	318	247	173	163	<b>9 235</b>	F40-F48, F50-F59
366	348	325	205	126	35	29	3	5	<b>3 772</b>	F60-F63, F68-F69
16	9	8	11	2	1	-	-	-	<b>121</b>	F64-F66
180	148	115	105	67	24	15	7	2	<b>1 954</b>	F70-F79
-	-	1	-	-	1	-	-	-	<b>2 559</b>	F80-F98
18	23	22	25	26	16	14	18	63	<b>296</b>	F99
39	65	94	114	132	192	244	452	901	<b>2 365</b>	Ostatní dg.
<b>4 905</b>	<b>5 215</b>	<b>5 075</b>	<b>4 622</b>	<b>3 273</b>	<b>2 311</b>	<b>1 828</b>	<b>2 029</b>	<b>3 630</b>	<b>59 166</b>	<b>Celkem</b>

**4.7 Počet propuštěných a zemřelých v psychiatrických lůžkových zařízeních podle skupin psychiatrických diagnóz, délky pobytu a pohlaví**

Skupina psychiatrických diagnóz	Délka pobytu ve dnech						Celkem
	1–14	15–30	31–90	91–180	181–365	366 a více	
muži							
F00–F09	804	683	924	241	102	122	<b>2 876</b>
F10	2 735	1 063	1 813	1 029	99	78	<b>6 817</b>
F11–F19	1 875	599	710	324	40	9	<b>3 557</b>
F20–F29	1 094	1 311	2 413	719	280	256	<b>6 073</b>
F30–F39	415	629	844	117	30	15	<b>2 050</b>
F40–F48, F50–F59	1 756	887	927	87	15	2	<b>3 674</b>
F60–F63, F68–F69	942	480	599	142	29	26	<b>2 218</b>
F64–F66	15	10	15	14	34	33	<b>121</b>
F70–F79	360	318	322	70	46	39	<b>1 155</b>
F80–F98	351	470	731	224	48	13	<b>1 837</b>
F99	71	27	20	4	1	-	<b>123</b>
Ostatní dg.	219	199	286	73	27	31	<b>835</b>
<b>Celkem</b>	<b>10 637</b>	<b>6 676</b>	<b>9 604</b>	<b>3 044</b>	<b>751</b>	<b>624</b>	<b>31 336</b>
ženy							
F00–F09	876	950	1 185	381	154	137	<b>3 683</b>
F10	1 312	477	893	457	27	20	<b>3 186</b>
F11–F19	935	348	400	106	12	-	<b>1 801</b>
F20–F29	934	1 383	2 189	493	161	169	<b>5 329</b>
F30–F39	621	1 108	1 494	206	53	10	<b>3 492</b>
F40–F48, F50–F59	2 117	1 528	1 740	150	18	8	<b>5 561</b>
F60–F63, F68–F69	612	394	462	65	14	7	<b>1 554</b>
F64–F66	-	-	-	-	-	-	<b>-</b>
F70–F79	268	218	232	46	19	16	<b>799</b>
F80–F98	141	198	298	68	13	4	<b>722</b>
F99	113	22	30	4	3	1	<b>173</b>
Ostatní dg.	286	358	526	152	87	121	<b>1 530</b>
<b>Celkem</b>	<b>8 215</b>	<b>6 984</b>	<b>9 449</b>	<b>2 128</b>	<b>561</b>	<b>493</b>	<b>27 830</b>



**4.7 Počet propuštěných a zemřelých v psychiatrických lůžkových zařízeních podle skupin psychiatrických diagnóz, délky pobytu a pohlaví**

Skupina psychiatrických diagnóz	Délka pobytu ve dnech						Celkem
	1–14	15–30	31–90	91–180	181–365	366 a více	
	celkem						
F00–F09	1 680	1 633	2 109	622	256	259	<b>6 559</b>
F10	4 047	1 540	2 706	1 486	126	98	<b>10 003</b>
F11–F19	2 810	947	1 110	430	52	9	<b>5 358</b>
F20–F29	2 028	2 694	4 602	1 212	441	425	<b>11 402</b>
F30–F39	1 036	1 737	2 338	323	83	25	<b>5 542</b>
F40–F48, F50–F59	3 873	2 415	2 667	237	33	10	<b>9 235</b>
F60–F63, F68–F69	1 554	874	1 061	207	43	33	<b>3 772</b>
F64–F66	15	10	15	14	34	33	<b>121</b>
F70–F79	628	536	554	116	65	55	<b>1 954</b>
F80–F98	492	668	1 029	292	61	17	<b>2 559</b>
F99	184	49	50	8	4	1	<b>296</b>
Ostatní dg.	505	557	812	225	114	152	<b>2 365</b>
<b>Celkem</b>	<b>18 852</b>	<b>13 660</b>	<b>19 053</b>	<b>5 172</b>	<b>1 312</b>	<b>1 117</b>	<b>59 166</b>

#### 4.8 Počet propuštěných a zemřelých v psychiatrických lůžkových zařízeních podle skupin psychiatrických diagnóz, důvodu přijetí a pohlaví

Skupina psychiatrických diagnóz	Důvod přijetí					Celkem
	ochranná léčba	sociální	diagnostický	léčebný	jiný	
muži						
F00–F09	5	1	15	2 633	222	2 876
F10	60	1	20	6 065	671	6 817
F11–F19	40	1	19	3 345	152	3 557
F20–F29	74	2	41	5 499	457	6 073
F30–F39	5	-	21	1 918	106	2 050
F40–F48, F50–F59	2	2	91	3 351	228	3 674
F60–F63, F68–F69	37	1	19	2 017	144	2 218
F64–F66	61	-	3	56	1	121
F70–F79	13	2	11	1 014	115	1 155
F80–F98	4	2	134	1 684	13	1 837
F99	-	-	2	104	17	123
Ostatní dg.	-	-	9	746	80	835
<b>Celkem</b>	<b>301</b>	<b>12</b>	<b>385</b>	<b>28 432</b>	<b>2 206</b>	<b>31 336</b>
ženy						
F00–F09	4	2	24	3 331	322	3 683
F10	10	3	5	2 948	220	3 186
F11–F19	13	1	9	1 716	62	1 801
F20–F29	15	5	38	4 892	379	5 329
F30–F39	1	3	34	3 258	196	3 492
F40–F48, F50–F59	5	3	100	5 145	308	5 561
F60–F63, F68–F69	4	1	6	1 471	72	1 554
F64–F66	-	-	-	-	-	-
F70–F79	-	-	12	715	72	799
F80–F98	-	-	47	673	2	722
F99	-	-	-	132	41	173
Ostatní dg.	-	1	11	1 398	120	1 530
<b>Celkem</b>	<b>52</b>	<b>19</b>	<b>286</b>	<b>25 679</b>	<b>1 794</b>	<b>27 830</b>

**4.8 Počet propuštěných a zemřelých v psychiatrických lůžkových zařízeních podle skupin psychiatrických diagnóz, důvodu přijetí a pohlaví**

Skupina psychiatrických diagnóz	Důvod přijetí					Celkem
	ochranná léčba	sociální	diagnostický	léčebný	jiný	
	celkem					
F00–F09	9	3	39	5 964	544	<b>6 559</b>
F10	70	4	25	9 013	891	<b>10 003</b>
F11–F19	53	2	28	5 061	214	<b>5 358</b>
F20–F29	89	7	79	10 391	836	<b>11 402</b>
F30–F39	6	3	55	5 176	302	<b>5 542</b>
F40–F48, F50–F59	7	5	191	8 496	536	<b>9 235</b>
F60–F63, F68–F69	41	2	25	3 488	216	<b>3 772</b>
F64–F66	61	-	3	56	1	<b>121</b>
F70–F79	13	2	23	1 729	187	<b>1 954</b>
F80–F98	4	2	181	2 357	15	<b>2 559</b>
F99	-	-	2	236	58	<b>296</b>
Ostatní dg.	-	1	20	2 144	200	<b>2 365</b>
<b>Celkem</b>	<b>353</b>	<b>31</b>	<b>671</b>	<b>54 111</b>	<b>4 000</b>	<b>59 166</b>

#### 4.9 Počet propuštěných a zemřelých v psychiatrických lůžkových zařízeních podle skupin psychiatrických diagnóz, pořadí přijetí, pohlaví a průměrného věku

Skupina psychiatrických diagnóz	Pořadí přijetí v životě			Celkem	Průměrný věk
	poprvé	opakovaně	nezjištěno		
muži					
F00–F09	861	658	1 357	<b>2 876</b>	66,3
F10	1 668	2 332	2 817	<b>6 817</b>	44,9
F11–F19	947	1 120	1 490	<b>3 557</b>	28,9
F20–F29	880	2 513	2 680	<b>6 073</b>	37,8
F30–F39	582	719	749	<b>2 050</b>	48,4
F40–F48, F50–F59	1 313	800	1 561	<b>3 674</b>	39,7
F60–F63, F68–F69	542	663	1 013	<b>2 218</b>	36,7
F64–F66	27	20	74	<b>121</b>	35,8
F70–F79	148	453	554	<b>1 155</b>	33,3
F80–F98	579	837	421	<b>1 837</b>	11,5
F99	3	3	117	<b>123</b>	57,7
Ostatní dg.	274	147	414	<b>835</b>	66,7
<b>Celkem</b>	<b>7 824</b>	<b>10 265</b>	<b>13 247</b>	<b>31 336</b>	<b>40,9</b>
ženy					
F00–F09	1 066	743	1 874	<b>3 683</b>	74,3
F10	815	1 265	1 106	<b>3 186</b>	45,9
F11–F19	500	584	717	<b>1 801</b>	30,6
F20–F29	812	2 087	2 430	<b>5 329</b>	44,6
F30–F39	915	1 440	1 137	<b>3 492</b>	51,2
F40–F48, F50–F59	2 123	1 595	1 843	<b>5 561</b>	42,9
F60–F63, F68–F69	295	559	700	<b>1 554</b>	36,8
F64–F66	-	-	-	<b>-</b>	-
F70–F79	100	282	417	<b>799</b>	34,9
F80–F98	230	294	198	<b>722</b>	12,8
F99	6	2	165	<b>173</b>	55,8
Ostatní dg.	461	278	791	<b>1 530</b>	74,3
<b>Celkem</b>	<b>7 323</b>	<b>9 129</b>	<b>11 378</b>	<b>27 830</b>	<b>48,4</b>

**4.9 Počet propuštěných a zemřelých v psychiatrických lůžkových zařízeních podle skupin psychiatrických diagnóz, pořadí přijetí, pohlaví a průměrného věku**

Skupina psychiatrických diagnóz	Pořadí přijetí v životě			Celkem	Průměrný věk
	poprvé	opakovaně	nezjištěno		
	celkem				
F00–F09	1 927	1 401	3 231	<b>6 559</b>	70,8
F10	2 483	3 597	3 923	<b>10 003</b>	45,2
F11–F19	1 447	1 704	2 207	<b>5 358</b>	29,5
F20–F29	1 692	4 600	5 110	<b>11 402</b>	41,0
F30–F39	1 497	2 159	1 886	<b>5 542</b>	50,1
F40–F48, F50–F59	3 436	2 395	3 404	<b>9 235</b>	41,6
F60–F63, F68–F69	837	1 222	1 713	<b>3 772</b>	36,7
F64–F66	27	20	74	<b>121</b>	35,8
F70–F79	248	735	971	<b>1 954</b>	34,0
F80–F98	809	1 131	619	<b>2 559</b>	11,9
F99	9	5	282	<b>296</b>	56,6
Ostatní dg.	735	425	1 205	<b>2 365</b>	71,7
<b>Celkem</b>	<b>15 147</b>	<b>19 394</b>	<b>24 625</b>	<b>59 166</b>	<b>44,4</b>

**4.10 Počet propuštěných a zemřelých v psychiatrických lůžkových zařízeních podle délky pobytu a pohlaví**

Délka pobytu ve dnech	Psychiatrická oddělení nemocnic	Psychiatrické léčebny	Psychiatrická oddělení v ostatních lůžkových zařízeních	Psychiatrická zařízení celkem
muži				
1–14	4 414	6 001	222	<b>10 637</b>
15–30	2 520	3 996	160	<b>6 676</b>
31–90	1 679	7 725	200	<b>9 604</b>
91–180	84	2 941	19	<b>3 044</b>
181–365	-	748	3	<b>751</b>
366 a více	-	624	-	<b>624</b>
<b>Celkem</b>	<b>8 697</b>	<b>22 035</b>	<b>604</b>	<b>31 336</b>
ženy				
1–14	3 928	4 101	186	<b>8 215</b>
15–30	3 270	3 573	141	<b>6 984</b>
31–90	2 340	6 907	202	<b>9 449</b>
91–180	81	2 034	13	<b>2 128</b>
181–365	-	556	5	<b>561</b>
366 a více	-	491	2	<b>493</b>
<b>Celkem</b>	<b>9 619</b>	<b>17 662</b>	<b>549</b>	<b>27 830</b>
celkem				
1–14	8 342	10 102	408	<b>18 852</b>
15–30	5 790	7 569	301	<b>13 660</b>
31–90	4 019	14 632	402	<b>19 053</b>
91–180	165	4 975	32	<b>5 172</b>
181–365	-	1 304	8	<b>1 312</b>
366 a více	-	1 115	2	<b>1 117</b>
<b>Celkem</b>	<b>18 316</b>	<b>39 697</b>	<b>1 153</b>	<b>59 166</b>

#### 4.11 Počet propuštěných a zemřelých v psychiatrických lůžkových zařízeních podle kraje bydliště a pohlaví

Území, kraj bydliště	Propuštění a zemřelí					
	absolutně			na 100 000 obyvatel <sup>1)</sup>		
	muži	ženy	celkem	muži	ženy	celkem
Hl. m. Praha	3 907	4 115	<b>8 022</b>	641,2	640,6	640,9
Středočeský	2 784	2 440	<b>5 224</b>	448,5	383,3	415,5
Jihočeský	1 631	1 431	<b>3 062</b>	518,6	442,5	480,0
Plzeňský	1 753	1 517	<b>3 270</b>	619,7	524,7	571,7
Karlovarský	889	737	<b>1 626</b>	588,6	470,6	528,6
Ústecký	2 672	2 053	<b>4 725</b>	648,0	484,8	565,3
Liberecký	1 201	1 018	<b>2 219</b>	558,0	454,0	504,9
Královéhradecký	1 176	1 367	<b>2 543</b>	433,0	483,5	458,8
Pardubický	1 350	1 186	<b>2 536</b>	529,8	452,7	490,7
Vysočina	1 291	1 134	<b>2 425</b>	505,5	437,2	471,1
Jihomoravský	3 460	3 305	<b>6 765</b>	615,2	559,9	586,8
Olomoucký	2 420	2 306	<b>4 726</b>	772,1	702,5	736,5
Zlínský	1 834	1 498	<b>3 332</b>	636,7	495,3	564,3
Moravskoslezský	4 589	3 553	<b>8 142</b>	753,4	558,9	654,1
<b>Bydliště v ČR</b>	<b>30 957</b>	<b>27 660</b>	<b>58 617</b>	<b>599,9</b>	<b>516,4</b>	<b>557,3</b>
Bezdomovci	76	12	<b>88</b>	1,5	0,2	0,8
Cizinci	303	158	<b>461</b>	-	-	-
<b>Hospitalizovaní v ČR celkem</b>	<b>31 336</b>	<b>27 830</b>	<b>59 166</b>	<b>607,2</b>	<b>519,6</b>	<b>562,6</b>

<sup>1)</sup> Nápočty na 100 000 obyvatel příslušného územního celku a pohlaví

**4.12 Počet propuštěných v psychiatrických lůžkových zařízeních podle skupin psychiatrických diagnóz, potřeby další péče po propuštění a pohlaví**

Skupina psychiatrických diagnóz	Potřeba další péče po propuštění							Celkem
	žádná	dočasná ambulantní	trvalá ambulantní	ústavní léčba	ústavní sociální služba	ošetřovatelská péče	lázeňská péče	
muži								
F00–F09	489	307	1 160	540	231	49	100	<b>2 876</b>
F10	299	2 970	2 619	521	58	17	333	<b>6 817</b>
F11–F19	215	1 556	1 417	292	37	7	33	<b>3 557</b>
F20–F29	130	753	3 986	589	124	32	459	<b>6 073</b>
F30–F39	50	574	1 147	161	6	14	98	<b>2 050</b>
F40–F48, F50–F59	224	2 002	1 179	176	4	2	87	<b>3 674</b>
F60–F63, F68–F69	110	972	969	112	16	7	32	<b>2 218</b>
F64–F66	3	19	66	32	1	-	-	<b>121</b>
F70–F79	29	189	540	85	227	4	81	<b>1 155</b>
F80–F98	74	1 062	561	96	31	2	11	<b>1 837</b>
F99	37	18	46	19	3	-	-	<b>123</b>
Ostatní dg.	162	77	338	155	69	12	22	<b>835</b>
<b>Celkem</b>	<b>1 822</b>	<b>10 499</b>	<b>14 028</b>	<b>2 778</b>	<b>807</b>	<b>146</b>	<b>1 256</b>	<b>31 336</b>
ženy								
F00–F09	516	398	1 645	597	350	55	122	<b>3 683</b>
F10	100	1 548	1 124	238	19	3	154	<b>3 186</b>
F11–F19	83	818	582	229	51	3	35	<b>1 801</b>
F20–F29	118	813	3 391	485	159	10	353	<b>5 329</b>
F30–F39	129	900	2 043	221	21	4	174	<b>3 492</b>
F40–F48, F50–F59	263	2 722	2 120	286	17	6	147	<b>5 561</b>
F60–F63, F68–F69	25	533	858	103	10	-	25	<b>1 554</b>
F64–F66	-	-	-	-	-	-	-	<b>-</b>
F70–F79	10	107	384	90	164	1	43	<b>799</b>
F80–F98	38	428	198	43	12	-	3	<b>722</b>
F99	81	22	52	14	4	-	-	<b>173</b>
Ostatní dg.	274	121	681	225	165	20	44	<b>1 530</b>
<b>Celkem</b>	<b>1 637</b>	<b>8 410</b>	<b>13 078</b>	<b>2 531</b>	<b>972</b>	<b>102</b>	<b>1 100</b>	<b>27 830</b>



**4.12 Počet propuštěných v psychiatrických lůžkových zařízeních podle skupin psychiatrických diagnóz, potřeby další péče po propuštění a pohlaví**

Skupina psychiatrických diagnóz	Potřeba další péče po propuštění							Celkem
	žádná	dočasná ambulantní	trvalá ambulantní	ústavní léčba	ústavní sociální služba	ošetřovatelská péče	lázeňská péče	
	celkem							
F00–F09	1 005	705	2 805	1 137	581	104	222	<b>6 559</b>
F10	399	4 518	3 743	759	77	20	487	<b>10 003</b>
F11–F19	298	2 374	1 999	521	88	10	68	<b>5 358</b>
F20–F29	248	1 566	7 377	1 074	283	42	812	<b>11 402</b>
F30–F39	179	1 474	3 190	382	27	18	272	<b>5 542</b>
F40–F48, F50–F59	487	4 724	3 299	462	21	8	234	<b>9 235</b>
F60–F63, F68–F69	135	1 505	1 827	215	26	7	57	<b>3 772</b>
F64–F66	3	19	66	32	1	-	-	<b>121</b>
F70–F79	39	296	924	175	391	5	124	<b>1 954</b>
F80–F98	112	1 490	759	139	43	2	14	<b>2 559</b>
F99	118	40	98	33	7	-	-	<b>296</b>
Ostatní dg.	436	198	1 019	380	234	32	66	<b>2 365</b>
<b>Celkem</b>	<b>3 459</b>	<b>18 909</b>	<b>27 106</b>	<b>5 309</b>	<b>1 779</b>	<b>248</b>	<b>2 356</b>	<b>59 166</b>

#### 4.13 Počet zemřelých v psychiatrických lůžkových zařízeních podle věkových skupin a pohlaví

Věková skupina	Psychiatrická oddělení nemocnic			Psychiatrické léčebny		
	muži	ženy	celkem	muži	ženy	celkem
0-3	-	-	-	-	-	-
4	-	-	-	-	-	-
5	-	-	-	-	-	-
6-9	-	-	-	-	-	-
10-14	-	-	-	-	-	-
15-17	-	-	-	-	-	-
18-19	-	-	-	-	-	-
20-24	-	-	-	5	-	5
25-29	-	-	-	5	-	5
30-34	-	-	-	3	2	5
35-39	1	-	1	5	8	13
40-44	3	-	3	3	5	8
45-49	1	-	1	13	4	17
50-54	1	-	1	31	8	39
55-59	-	1	1	63	13	76
60-64	2	2	4	73	31	104
65-69	2	-	2	78	50	128
70-74	-	1	1	78	69	147
75-79	1	1	2	115	146	261
80+	5	6	11	308	493	801
<b>Zemřelí celkem</b>	<b>16</b>	<b>11</b>	<b>27</b>	<b>780</b>	<b>829</b>	<b>1 609</b>

**4.13 Počet zemřelých v psychiatrických lůžkových zařízeních  
podle věkových skupin a pohlaví**

Psychiatrická oddělení v ostatních lůžkových zařízeních			Psychiatrická lůžková zařízení celkem			Věková skupina
muži	ženy	celkem	muži	ženy	celkem	
-	-	-	-	-	-	0-3
-	-	-	-	-	-	4
-	-	-	-	-	-	5
-	-	-	-	-	-	6-9
-	-	-	-	-	-	10-14
-	-	-	-	-	-	15-17
-	-	-	-	-	-	18-19
-	-	-	5	-	5	20-24
-	-	-	5	-	5	25-29
-	-	-	3	2	5	30-34
-	-	-	6	8	14	35-39
-	-	-	6	5	11	40-44
-	-	-	14	4	18	45-49
-	-	-	32	8	40	50-54
-	-	-	63	14	77	55-59
-	-	-	75	33	108	60-64
-	2	2	80	52	132	65-69
-	-	-	78	70	148	70-74
1	-	1	117	147	264	75-79
3	3	6	316	502	818	80+
4	5	9	800	845	1 645	<b>Zemřelí celkem</b>

#### 4.14 Počet zemřelých v psychiatrických lůžkových zařízeních podle délky pobytu a pohlaví

Délka pobytu ve dnech	Psychiatrická oddělení nemocnic			Psychiatrické léčebny		
	muži	ženy	celkem	muži	ženy	celkem
1–14	10	4	14	214	174	388
15–30	4	5	9	141	139	280
31–90	2	2	4	210	211	421
91–180	-	-	-	85	123	208
181–365	-	-	-	44	71	115
366 a více	-	-	-	86	111	197
<b>Zemřelí celkem</b>	<b>16</b>	<b>11</b>	<b>27</b>	<b>780</b>	<b>829</b>	<b>1 609</b>
z toho pitváno	11	3	14	260	242	502

#### 4.15 Počet zemřelých v psychiatrických lůžkových zařízeních podle skupin psychiatrických diagnóz a pohlaví

Skupina psych. diagnóz	Psychiatrická oddělení nemocnic			Psychiatrické léčebny		
	muži	ženy	celkem	muži	ženy	celkem
F00–F09	6	7	13	452	456	908
F10	2	-	2	62	11	73
F11–F19	-	-	-	2	-	2
F20–F29	-	1	1	66	49	115
F30–F39	1	1	2	13	14	27
F40–F48, F50–F59	-	1	1	19	20	39
F60–F63, F68–F69	1	-	1	1	1	2
F64–F66	-	-	-	-	-	-
F70–F79	1	-	1	18	6	24
F80–F98	-	-	-	-	-	-
F99	-	-	-	14	20	34
Ostatní dg.	5	1	6	133	252	385
<b>Celkem</b>	<b>16</b>	<b>11</b>	<b>27</b>	<b>780</b>	<b>829</b>	<b>1 609</b>

#### 4.14 Počet zemřelých v psychiatrických lůžkových zařízeních podle délky pobytu a pohlaví

Psychiatrická oddělení v ostatních lůžkových zařízeních			Psychiatrická lůžková zařízení celkem			Délka pobytu ve dnech
muži	ženy	celkem	muži	ženy	celkem	
1	-	1	225	178	403	1–14
1	1	2	146	145	291	15–30
-	-	-	212	213	425	31–90
1	-	1	86	123	209	91–180
1	2	3	45	73	118	181–365
-	2	2	86	113	199	366 a více
4	5	9	800	845	1 645	<b>Zemřelí celkem</b>
1	1	2	272	246	518	z toho pitváno

#### 4.15 Počet zemřelých v psychiatrických lůžkových zařízeních podle skupin psychiatrických diagnóz a pohlaví

Psychiatrická oddělení v ostatních lůžkových zařízeních			Psychiatrická lůžková zařízení celkem			Skupina psych. diagnóz
muži	ženy	celkem	muži	ženy	celkem	
1	3	4	459	466	925	F00–F09
-	-	-	64	11	75	F10
-	-	-	2	-	2	F11–F19
-	-	-	66	50	116	F20–F29
-	-	-	14	15	29	F30–F39
-	-	-	19	21	40	F40–F48, F50–F59
-	-	-	2	1	3	F60–F63, F68–F69
-	-	-	-	-	-	F64–F66
-	-	-	19	6	25	F70–F79
-	-	-	-	-	-	F80–F98
-	-	-	14	20	34	F99
3	2	5	141	255	396	Ostatní dg.
4	5	9	800	845	1 645	<b>Celkem</b>

#### 4.16 Počet propuštěných a zemřelých v psychiatrických lůžkových zařízeních ve věku 15 let a starších podle kraje bydliště a pohlaví

Území, kraj bydliště	Propuštění a zemřelí - věk 15 let a více					
	absolutně			na 100 000 obyvatel <sup>1)</sup>		
	muži	ženy	celkem	muži	ženy	celkem
Hl. m. Praha	3 695	4 019	<b>7 714</b>	606,4	625,6	<b>616,3</b>
Středočeský	2 561	2 364	<b>4 925</b>	412,6	371,4	<b>391,7</b>
Jihočeský	1 577	1 413	<b>2 990</b>	501,4	436,9	<b>468,7</b>
Plzeňský	1 631	1 445	<b>3 076</b>	576,6	499,8	<b>537,7</b>
Karlovarský	842	705	<b>1 547</b>	557,5	450,2	<b>502,9</b>
Ústecký	2 465	1 964	<b>4 429</b>	597,8	463,8	<b>529,9</b>
Liberecký	1 086	970	<b>2 056</b>	504,6	432,5	<b>467,8</b>
Královéhradecký	1 134	1 354	<b>2 488</b>	417,5	478,9	<b>448,9</b>
Pardubický	1 304	1 172	<b>2 476</b>	511,8	447,4	<b>479,1</b>
Vysočina	1 191	1 097	<b>2 288</b>	466,3	422,9	<b>444,4</b>
Jihomoravský	3 309	3 225	<b>6 534</b>	588,3	546,3	<b>566,8</b>
Olomoucký	2 289	2 247	<b>4 536</b>	730,3	684,6	<b>706,9</b>
Zlínský	1 761	1 463	<b>3 224</b>	611,4	483,8	<b>546,0</b>
Moravskoslezský	4 366	3 485	<b>7 851</b>	716,8	548,2	<b>630,7</b>
<b>Bydliště v ČR</b>	<b>29 211</b>	<b>26 923</b>	<b>56 134</b>	<b>566,0</b>	<b>502,6</b>	<b>533,7</b>
Bezdomovci	76	11	<b>87</b>	1,5	0,2	<b>0,8</b>
Cizinci	302	158	<b>460</b>	-	-	-
<b>Hospitalizovaní v ČR celkem</b>	<b>29 589</b>	<b>27 092</b>	<b>56 681</b>	<b>573,3</b>	<b>505,8</b>	<b>538,9</b>

<sup>1)</sup> Nápočty na 100 000 obyvatel příslušného územního celku, pohlaví a věku

**4.17 Počet propuštěných a zemřelých v psychiatrických lůžkových zařízeních ve věku 15 let a starších podle kraje bydliště, skupin psychiatrických diagnóz a pohlaví**

Území, kraj bydliště	Skupina psychiatrických diagnóz											Celkem	
	F00-F09	F10	F11-F19	F20-F29	F30-F39	F40-F48, F50-F59	F60-F63, F68-F69	F64-F66	F70-F79	F80-F98	F99		Ostatní dg.
	muži												
Hl. m. Praha	352	673	624	816	332	394	219	14	72	46	67	86	<b>3 695</b>
Středočeský	221	525	424	487	179	292	249	17	89	27	10	41	<b>2 561</b>
Jihočeský	180	266	141	336	163	237	137	-	67	14	3	33	<b>1 577</b>
Plzeňský	186	392	176	279	112	234	125	2	69	25	1	30	<b>1 631</b>
Karlovarský	58	158	112	186	72	108	69	9	27	15	-	28	<b>842</b>
Ústecký	153	354	560	469	170	251	261	15	111	48	7	66	<b>2 465</b>
Liberecký	40	303	155	215	63	142	98	9	23	16	2	20	<b>1 086</b>
Královéhradecký	105	292	110	196	77	144	123	16	34	8	3	26	<b>1 134</b>
Pardubický	89	394	74	250	86	151	131	7	58	18	1	45	<b>1 304</b>
Vysočina	126	275	86	248	83	130	59	7	71	32	2	72	<b>1 191</b>
Jihomoravský	356	758	282	710	175	382	281	9	110	38	2	206	<b>3 309</b>
Olomoucký	224	669	194	405	164	352	106	3	73	18	6	75	<b>2 289</b>
Zlínský	186	568	80	387	111	184	92	4	84	18	-	47	<b>1 761</b>
Moravskoslezský	583	1 078	465	987	233	517	244	7	153	32	17	50	<b>4 366</b>
<b>Bydliště v ČR</b>	<b>2 859</b>	<b>6 705</b>	<b>3 483</b>	<b>5 971</b>	<b>2 020</b>	<b>3 518</b>	<b>2 194</b>	<b>119</b>	<b>1 041</b>	<b>355</b>	<b>121</b>	<b>825</b>	<b>29 211</b>
Bezdomovci	4	22	16	14	2	8	9	1	-	-	-	-	<b>76</b>
Cizinci	10	82	38	75	16	54	13	1	5	1	2	5	<b>302</b>
<b>Hospitalizovaní v ČR celkem</b>	<b>2 873</b>	<b>6 809</b>	<b>3 537</b>	<b>6 060</b>	<b>2 038</b>	<b>3 580</b>	<b>2 216</b>	<b>121</b>	<b>1 046</b>	<b>356</b>	<b>123</b>	<b>830</b>	<b>29 589</b>

**4.17 Počet propuštěných a zemřelých v psychiatrických lůžkových zařízeních ve věku 15 let a starších podle kraje bydliště, skupin psychiatrických diagnóz a pohlaví**

Území, kraj bydliště	Skupina psychiatrických diagnóz											Celkem	
	F00-F09	F10	F11-F19	F20-F29	F30-F39	F40-F48, F50-F59	F60-F63, F68-F69	F64-F66	F70-F79	F80-F98	F99		Ostatní dg.
	ženy												
Hl. m. Praha	659	516	357	759	492	653	197	-	37	31	88	230	<b>4 019</b>
Středočeský	266	304	208	431	299	473	187	-	65	23	13	95	<b>2 364</b>
Jihočeský	204	136	90	282	225	287	76	-	53	8	4	48	<b>1 413</b>
Plzeňský	206	190	110	305	150	302	55	-	46	22	5	54	<b>1 445</b>
Karlovarský	72	56	80	153	109	116	50	-	38	10	-	21	<b>705</b>
Ústecký	156	191	195	454	228	354	158	-	69	31	9	119	<b>1 964</b>
Liberecký	93	131	84	202	115	198	74	-	33	13	2	25	<b>970</b>
Královéhradecký	145	169	76	235	165	337	114	-	44	10	3	56	<b>1 354</b>
Pardubický	124	163	55	213	164	212	102	-	42	8	4	85	<b>1 172</b>
Vysočina	123	107	43	201	166	223	54	-	27	15	3	135	<b>1 097</b>
Jihomoravský	538	327	141	588	412	641	163	-	45	30	5	335	<b>3 225</b>
Olomoucký	302	292	75	365	243	636	88	-	63	22	12	149	<b>2 247</b>
Zlínský	230	189	52	336	179	277	39	-	63	8	2	88	<b>1 463</b>
Moravskoslezský	557	389	191	747	523	639	185	-	115	30	23	86	<b>3 485</b>
<b>Bydliště v ČR</b>	<b>3 675</b>	<b>3 160</b>	<b>1 757</b>	<b>5 271</b>	<b>3 470</b>	<b>5 348</b>	<b>1 542</b>	<b>-</b>	<b>740</b>	<b>261</b>	<b>173</b>	<b>1 526</b>	<b>26 923</b>
Bezdomovci	1	3	1	-	-	2	3	-	-	1	-	-	<b>11</b>
Cizinci	7	23	23	49	11	34	5	-	6	-	-	-	<b>158</b>
<b>Hospitalizovaní v ČR celkem</b>	<b>3 683</b>	<b>3 186</b>	<b>1 781</b>	<b>5 320</b>	<b>3 481</b>	<b>5 384</b>	<b>1 550</b>	<b>-</b>	<b>746</b>	<b>262</b>	<b>173</b>	<b>1 526</b>	<b>27 092</b>



**4.17 Počet propuštěných a zemřelých v psychiatrických lůžkových zařízeních ve věku 15 let a starších podle kraje bydliště, skupin psychiatrických diagnóz a pohlaví**

Území, kraj bydliště	Skupina psychiatrických diagnóz												Celkem
	F00-F09	F10	F11-F19	F20-F29	F30-F39	F40-F48, F50-F59	F60-F63, F68-F69	F64-F66	F70-F79	F80-F98	F99	Ostatní dg.	
	celkem												
Hl. m. Praha	1 011	1 189	981	1 575	824	1 047	416	14	109	77	155	316	7 714
Středočeský	487	829	632	918	478	765	436	17	154	50	23	136	4 925
Jihočeský	384	402	231	618	388	524	213	-	120	22	7	81	2 990
Plzeňský	392	582	286	584	262	536	180	2	115	47	6	84	3 076
Karlovarský	130	214	192	339	181	224	119	9	65	25	-	49	1 547
Ústecký	309	545	755	923	398	605	419	15	180	79	16	185	4 429
Liberecký	133	434	239	417	178	340	172	9	56	29	4	45	2 056
Královéhradecký	250	461	186	431	242	481	237	16	78	18	6	82	2 488
Pardubický	213	557	129	463	250	363	233	7	100	26	5	130	2 476
Vysočina	249	382	129	449	249	353	113	7	98	47	5	207	2 288
Jihomoravský	894	1 085	423	1 298	587	1 023	444	9	155	68	7	541	6 534
Olomoucký	526	961	269	770	407	988	194	3	136	40	18	224	4 536
Zlínský	416	757	132	723	290	461	131	4	147	26	2	135	3 224
Moravskoslezský	1 140	1 467	656	1 734	756	1 156	429	7	268	62	40	136	7 851
<b>Bydliště v ČR</b>	<b>6 534</b>	<b>9 865</b>	<b>5 240</b>	<b>11 242</b>	<b>5 490</b>	<b>8 866</b>	<b>3 736</b>	<b>119</b>	<b>1 781</b>	<b>616</b>	<b>294</b>	<b>2 351</b>	<b>56 134</b>
Bezdomovci	5	25	17	14	2	10	12	1	-	1	-	-	87
Cizinci	17	105	61	124	27	88	18	1	11	1	2	5	460
<b>Hospitalizovaní v ČR celkem</b>	<b>6 556</b>	<b>9 995</b>	<b>5 318</b>	<b>11 380</b>	<b>5 519</b>	<b>8 964</b>	<b>3 766</b>	<b>121</b>	<b>1 792</b>	<b>618</b>	<b>296</b>	<b>2 356</b>	<b>56 681</b>

**4.18 Počet propuštěných a zemřelých v psychiatrických lůžkových zařízeních ve věku 15 let a starších podle kraje bydliště, skupin psychiatrických diagnóz a pohlaví na 100 000 obyvatel**

Území, kraj bydliště	Skupina psychiatrických diagnóz												Celkem
	F00-F09	F10	F11-F19	F20-F29	F30-F39	F40-F48, F50-F59	F60-F63, F68-F69	F64-F66	F70-F79	F80-F98	F99	Ostatní dg.	
	muži na 100 000 <sup>1)</sup>												
Hl. m. Praha	57,8	110,4	102,4	133,9	54,5	64,7	35,9	2,3	11,8	7,5	11,0	14,1	<b>606,4</b>
Středočeský	35,6	84,6	68,3	78,5	28,8	47,0	40,1	2,7	14,3	4,4	1,6	6,6	<b>412,6</b>
Jihočeský	57,2	84,6	44,8	106,8	51,8	75,4	43,6	-	21,3	4,5	1,0	10,5	<b>501,4</b>
Plzeňský	65,8	138,6	62,2	98,6	39,6	82,7	44,2	0,7	24,4	8,8	0,4	10,6	<b>576,6</b>
Karlovarský	38,4	104,6	74,2	123,2	47,7	71,5	45,7	6,0	17,9	9,9	-	18,5	<b>557,5</b>
Ústecký	37,1	85,8	135,8	113,7	41,2	60,9	63,3	3,6	26,9	11,6	1,7	16,0	<b>597,8</b>
Liberecký	18,6	140,8	72,0	99,9	29,3	66,0	45,5	4,2	10,7	7,4	0,9	9,3	<b>504,6</b>
Královéhradecký	38,7	107,5	40,5	72,2	28,4	53,0	45,3	5,9	12,5	2,9	1,1	9,6	<b>417,5</b>
Pardubický	34,9	154,6	29,0	98,1	33,8	59,3	51,4	2,7	22,8	7,1	0,4	17,7	<b>511,8</b>
Vysočina	49,3	107,7	33,7	97,1	32,5	50,9	23,1	2,7	27,8	12,5	0,8	28,2	<b>466,3</b>
Jihomoravský	63,3	134,8	50,1	126,2	31,1	67,9	50,0	1,6	19,6	6,8	0,4	36,6	<b>588,3</b>
Olomoucký	71,5	213,5	61,9	129,2	52,3	112,3	33,8	1,0	23,3	5,7	1,9	23,9	<b>730,3</b>
Zlínský	64,6	197,2	27,8	134,4	38,5	63,9	31,9	1,4	29,2	6,2	-	16,3	<b>611,4</b>
Moravskoslezský	95,7	177,0	76,3	162,1	38,3	84,9	40,1	1,1	25,1	5,3	2,8	8,2	<b>716,8</b>
<b>Bydliště v ČR</b>	<b>55,7</b>	<b>131,9</b>	<b>68,5</b>	<b>117,4</b>	<b>39,5</b>	<b>69,4</b>	<b>42,9</b>	<b>2,3</b>	<b>20,3</b>	<b>6,9</b>	<b>2,4</b>	<b>16,1</b>	<b>573,3</b>
	ženy na 100 000 <sup>1)</sup>												
Hl. m. Praha	102,6	80,3	55,6	118,2	76,6	101,7	30,7	-	5,8	4,8	13,7	35,8	<b>625,6</b>
Středočeský	41,8	47,8	32,7	67,7	47,0	74,3	29,4	-	10,2	3,6	2,0	14,9	<b>371,4</b>
Jihočeský	63,1	42,1	27,8	87,2	69,6	88,7	23,5	-	16,4	2,5	1,2	14,8	<b>436,9</b>
Plzeňský	71,2	65,7	38,0	105,5	51,9	104,4	19,0	-	15,9	7,6	1,7	18,7	<b>499,8</b>
Karlovarský	46,0	35,8	51,1	97,7	69,6	74,1	31,9	-	24,3	6,4	-	13,4	<b>450,2</b>
Ústecký	36,8	45,1	46,1	107,2	53,8	83,6	37,3	-	16,3	7,3	2,1	28,1	<b>463,8</b>
Liberecký	41,5	58,4	37,5	90,1	51,3	88,3	33,0	-	14,7	5,8	0,9	11,1	<b>432,5</b>
Královéhradecký	51,3	59,8	26,9	83,1	58,4	119,2	40,3	-	15,6	3,5	1,1	19,8	<b>478,9</b>
Pardubický	47,3	62,2	21,0	81,3	62,6	80,9	38,9	-	16,0	3,1	1,5	32,4	<b>447,4</b>
Vysočina	47,4	41,2	16,6	77,5	64,0	86,0	20,8	-	10,4	5,8	1,2	52,0	<b>422,9</b>
Jihomoravský	91,1	55,4	23,9	99,6	69,8	108,6	27,6	-	7,6	5,1	0,8	56,7	<b>546,3</b>
Olomoucký	92,0	89,0	22,8	111,2	74,0	193,8	26,8	-	19,2	6,7	3,7	45,4	<b>684,6</b>
Zlínský	76,1	62,5	17,2	111,1	59,2	91,6	12,9	-	20,8	2,6	0,7	29,1	<b>483,8</b>
Moravskoslezský	87,6	61,2	30,0	117,5	82,3	100,5	29,1	-	18,1	4,7	3,6	13,5	<b>548,2</b>
<b>Bydliště v ČR</b>	<b>68,8</b>	<b>59,5</b>	<b>33,2</b>	<b>99,3</b>	<b>65,0</b>	<b>100,5</b>	<b>28,9</b>	<b>-</b>	<b>13,9</b>	<b>4,9</b>	<b>3,2</b>	<b>28,5</b>	<b>505,8</b>

**4.18 Počet propuštěných a zemřelých v psychiatrických lůžkových zařízeních ve věku 15 let a starších podle kraje bydliště, skupin psychiatrických diagnóz a pohlaví na 100 000 obyvatel**

Území, kraj bydliště	Skupina psychiatrických diagnóz												Celkem
	F00-F09	F10	F11-F19	F20-F29	F30-F39	F40-F48, F50-F59	F60-F63, F68-F69	F64-F66	F70-F79	F80-F98	F99	Ostatní dg.	
	celkem na 100 000 <sup>1)</sup>												
Hl. m. Praha	80,8	95,0	78,4	125,8	65,8	83,6	33,2	1,1	8,7	6,2	12,4	25,2	<b>616,3</b>
Středočeský	38,7	65,9	50,3	73,0	38,0	60,8	34,7	1,4	12,2	4,0	1,8	10,8	<b>391,7</b>
Jihočeský	60,2	63,0	36,2	96,9	60,8	82,1	33,4	-	18,8	3,4	1,1	12,7	<b>468,7</b>
Plzeňský	68,5	101,7	50,0	102,1	45,8	93,7	31,5	0,3	20,1	8,2	1,0	14,7	<b>537,7</b>
Karlovarský	42,3	69,6	62,4	110,2	58,8	72,8	38,7	2,9	21,1	8,1	-	15,9	<b>502,9</b>
Ústecký	37,0	65,2	90,3	110,4	47,6	72,4	50,1	1,8	21,5	9,5	1,9	22,1	<b>529,9</b>
Liberecký	30,3	98,8	54,4	94,9	40,5	77,4	39,1	2,0	12,7	6,6	0,9	10,2	<b>467,8</b>
Královéhradecký	45,1	83,2	33,6	77,8	43,7	86,8	42,8	2,9	14,1	3,2	1,1	14,8	<b>448,9</b>
Pardubický	41,2	107,8	25,0	89,6	48,4	70,2	45,1	1,4	19,4	5,0	1,0	25,2	<b>479,1</b>
Vysočina	48,4	74,2	25,1	87,2	48,4	68,6	22,0	1,4	19,0	9,1	1,0	40,2	<b>444,4</b>
Jihomoravský	77,6	94,1	36,7	112,6	50,9	88,7	38,5	0,8	13,4	5,9	0,6	46,9	<b>566,8</b>
Olomoucký	82,0	149,8	41,9	120,0	63,4	154,0	30,2	0,5	21,2	6,2	2,8	34,9	<b>706,9</b>
Zlínský	70,5	128,2	22,4	122,4	49,1	78,1	22,2	0,7	24,9	4,4	0,3	22,9	<b>546,0</b>
Moravskoslezský	91,6	117,9	52,7	139,3	60,7	92,9	34,5	0,6	21,5	5,0	3,2	10,9	<b>630,7</b>
<b>Bydliště v ČR</b>	<b>62,3</b>	<b>95,0</b>	<b>50,6</b>	<b>108,2</b>	<b>52,5</b>	<b>85,2</b>	<b>35,8</b>	<b>1,2</b>	<b>17,0</b>	<b>5,9</b>	<b>2,8</b>	<b>22,4</b>	<b>538,9</b>

<sup>1)</sup> Nápočty na 100 000 obyvatel příslušného územního celku, pohlaví a věku

**4.19 Počet propuštěných a zemřelých v psychiatrických lůžkových zařízeních ve věku 15 let a starších podle rodinného stavu, věkových skupin a pohlaví**

Věková skupina	Rodinný stav						Celkem
	svobodný/á	ženatý, vdaná	rozvedený/á	ovdovělý/á	druh, družka	nezjištěn	
	muži						
15–19	1 467	3	-	-	-	45	<b>1 515</b>
20–24	2 463	32	8	2	-	122	<b>2 627</b>
25–29	2 910	180	83	1	5	167	<b>3 346</b>
30–34	2 766	524	319	3	1	200	<b>3 813</b>
35–39	1 609	672	653	3	8	158	<b>3 103</b>
40–44	1 010	743	892	12	4	142	<b>2 803</b>
45–49	803	785	952	25	-	105	<b>2 670</b>
50–54	593	827	907	49	-	92	<b>2 468</b>
55–59	456	926	786	55	2	99	<b>2 324</b>
60–64	294	695	428	89	2	62	<b>1 570</b>
65+	282	1 772	467	650	2	177	<b>3 350</b>
<b>Celkem</b>	<b>14 653</b>	<b>7 159</b>	<b>5 495</b>	<b>889</b>	<b>24</b>	<b>1 369</b>	<b>29 589</b>
	ženy						
15–19	1 539	10	1	-	-	20	<b>1 570</b>
20–24	1 518	74	17	-	-	46	<b>1 655</b>
25–29	1 382	277	86	4	4	45	<b>1 798</b>
30–34	1 216	617	320	9	3	52	<b>2 217</b>
35–39	668	838	576	23	1	43	<b>2 149</b>
40–44	382	882	744	48	2	44	<b>2 102</b>
45–49	300	1 187	905	103	-	50	<b>2 545</b>
50–54	214	1 276	890	178	1	48	<b>2 607</b>
55–59	188	1 091	720	234	2	63	<b>2 298</b>
60–64	127	822	396	319	-	39	<b>1 703</b>
65+	276	1 541	803	3 475	-	353	<b>6 448</b>
<b>Celkem</b>	<b>7 810</b>	<b>8 615</b>	<b>5 458</b>	<b>4 393</b>	<b>13</b>	<b>803</b>	<b>27 092</b>

**4.19 Počet propuštěných a zemřelých v psychiatrických lůžkových zařízeních ve věku 15 let a starších podle rodinného stavu, věkových skupin a pohlaví**

Věková skupina	Rodinný stav						Celkem
	svobodný/á	ženatý, vdaná	rozvedený/á	ovdovělý/á	druh, družka	nezjištěn	
	celkem						
15–19	3 006	13	1	-	-	65	<b>3 085</b>
20–24	3 981	106	25	2	-	168	<b>4 282</b>
25–29	4 292	457	169	5	9	212	<b>5 144</b>
30–34	3 982	1 141	639	12	4	252	<b>6 030</b>
35–39	2 277	1 510	1 229	26	9	201	<b>5 252</b>
40–44	1 392	1 625	1 636	60	6	186	<b>4 905</b>
45–49	1 103	1 972	1 857	128	-	155	<b>5 215</b>
50–54	807	2 103	1 797	227	1	140	<b>5 075</b>
55–59	644	2 017	1 506	289	4	162	<b>4 622</b>
60–64	421	1 517	824	408	2	101	<b>3 273</b>
65+	558	3 313	1 270	4 125	2	530	<b>9 798</b>
<b>Celkem</b>	<b>22 463</b>	<b>15 774</b>	<b>10 953</b>	<b>5 282</b>	<b>37</b>	<b>2 172</b>	<b>56 681</b>

**4.20 Počet propuštěných a zemřelých v psychiatrických lůžkových zařízeních ve věku 15 let a starších podle rodinného stavu, skupin psychiatrických diagnóz a pohlaví**

Skupina psychiatrických diagnóz	Rodinný stav						Celkem
	svobodný/á	ženatý, vdaná	rozvedený/á	ovdovělý/á	druh, družka	nezjištěn	
	muži						
F00–F09	467	1 266	523	448	2	167	<b>2 873</b>
F10	2 148	2 110	2 144	128	5	274	<b>6 809</b>
F11–F19	2 824	312	265	9	2	125	<b>3 537</b>
F20–F29	4 443	665	723	31	2	196	<b>6 060</b>
F30–F39	548	896	468	73	4	49	<b>2 038</b>
F40–F48, F50–F59	1 474	1 073	721	63	4	245	<b>3 580</b>
F60–F63, F68–F69	1 217	294	471	18	2	214	<b>2 216</b>
F64–F66	72	20	23	-	3	3	<b>121</b>
F70–F79	976	11	18	2	-	39	<b>1 046</b>
F80–F98	352	1	-	-	-	3	<b>356</b>
F99	26	63	15	18	-	1	<b>123</b>
Ostatní dg.	106	448	124	99	-	53	<b>830</b>
<b>Celkem</b>	<b>14 653</b>	<b>7 159</b>	<b>5 495</b>	<b>889</b>	<b>24</b>	<b>1 369</b>	<b>29 589</b>
	ženy						
F00–F09	247	887	496	1 833	-	220	<b>3 683</b>
F10	564	1 288	1 041	220	6	67	<b>3 186</b>
F11–F19	1 190	279	207	53	1	51	<b>1 781</b>
F20–F29	2 060	1 451	1 265	408	1	135	<b>5 320</b>
F30–F39	487	1 733	757	440	-	64	<b>3 481</b>
F40–F48, F50–F59	1 514	2 145	1 081	520	-	124	<b>5 384</b>
F60–F63, F68–F69	754	350	357	65	4	20	<b>1 550</b>
F64–F66	-	-	-	-	-	-	<b>-</b>
F70–F79	611	41	50	20	1	23	<b>746</b>
F80–F98	261	-	1	-	-	-	<b>262</b>
F99	44	59	24	45	-	1	<b>173</b>
Ostatní dg.	78	382	179	789	-	98	<b>1 526</b>
<b>Celkem</b>	<b>7 810</b>	<b>8 615</b>	<b>5 458</b>	<b>4 393</b>	<b>13</b>	<b>803</b>	<b>27 092</b>

**4.20 Počet propuštěných a zemřelých v psychiatrických lůžkových zařízeních ve věku 15 let a starších podle rodinného stavu, skupin psychiatrických diagnóz a pohlaví**

Skupina psychiatrických diagnóz	Rodinný stav						Celkem
	svobodný/á	ženatý, vdaná	rozvedený/á	ovdovělý/á	druh, družka	nezjištěn	
	celkem						
F00–F09	714	2 153	1 019	2 281	2	387	<b>6 556</b>
F10	2 712	3 398	3 185	348	11	341	<b>9 995</b>
F11–F19	4 014	591	472	62	3	176	<b>5 318</b>
F20–F29	6 503	2 116	1 988	439	3	331	<b>11 380</b>
F30–F39	1 035	2 629	1 225	513	4	113	<b>5 519</b>
F40–F48, F50–F59	2 988	3 218	1 802	583	4	369	<b>8 964</b>
F60–F63, F68–F69	1 971	644	828	83	6	234	<b>3 766</b>
F64–F66	72	20	23	-	3	3	<b>121</b>
F70–F79	1 587	52	68	22	1	62	<b>1 792</b>
F80–F98	613	1	1	-	-	3	<b>618</b>
F99	70	122	39	63	-	2	<b>296</b>
Ostatní dg.	184	830	303	888	-	151	<b>2 356</b>
<b>Celkem</b>	<b>22 463</b>	<b>15 774</b>	<b>10 953</b>	<b>5 282</b>	<b>37</b>	<b>2 172</b>	<b>56 681</b>

**4.21 Počet propuštěných a zemřelých v psychiatrických lůžkových zařízeních ve věku 0–14 let podle kraje bydliště a pohlaví**

Území, kraj bydliště	Propuštění a zemřelí - věk 0–14 let					
	absolutně			na 100 000 obyvatel <sup>1)</sup>		
	chlapci	dívky	celkem	chlapci	dívky	celkem
Hl. m. Praha	212	96	<b>308</b>	261,2	124,8	<b>194,8</b>
Středočeský	223	76	<b>299</b>	224,2	81,0	<b>154,6</b>
Jihočeský	54	18	<b>72</b>	114,6	40,0	<b>78,1</b>
Plzeňský	122	72	<b>194</b>	296,8	183,9	<b>241,7</b>
Karlovarský	47	32	<b>79</b>	201,9	147,0	<b>175,4</b>
Ústecký	207	89	<b>296</b>	316,3	143,1	<b>231,9</b>
Liberecký	115	48	<b>163</b>	341,6	149,2	<b>247,6</b>
Královéhradecký	42	13	<b>55</b>	101,6	33,4	<b>68,6</b>
Pardubický	46	14	<b>60</b>	117,9	38,2	<b>79,3</b>
Vysočina	100	37	<b>137</b>	260,5	102,0	<b>183,5</b>
Jihomoravský	151	80	<b>231</b>	182,6	101,8	<b>143,2</b>
Olomoucký	131	59	<b>190</b>	281,1	131,9	<b>208,0</b>
Zlínský	73	35	<b>108</b>	172,0	87,4	<b>130,9</b>
Moravskoslezský	223	68	<b>291</b>	244,8	78,2	<b>163,4</b>
<b>Bydliště v ČR</b>	<b>1 746</b>	<b>737</b>	<b>2 483</b>	<b>225,9</b>	<b>100,5</b>	<b>164,9</b>
Bezdomovci	-	1	<b>1</b>	-	0,1	<b>0,1</b>
Cizinci	1	-	<b>1</b>	-	-	<b>-</b>
<b>Hospitalizovaní v ČR celkem</b>	<b>1 747</b>	<b>738</b>	<b>2 485</b>	<b>226,1</b>	<b>100,6</b>	<b>165,0</b>

<sup>1)</sup> Nápočty na 100 000 obyvatel příslušného územního celku, pohlaví a věku



**4.22 Počet propuštěných a zemřelých v psychiatrických lůžkových zařízeních ve věku 0–14 let podle skupin psychiatrických diagnóz a délky pobytu**

Skupina psych. diagnóz	Délka pobytu ve dnech						Celkem
	1–14	15–30	31–90	91–180	181–365	366 a více	
F00–F09	1	-	1	-	1	-	3
F10	6	2	-	-	-	-	8
F11–F19	19	7	11	3	-	-	40
F20–F29	5	5	12	-	-	-	22
F30–F39	4	5	11	3	-	-	23
F40–F48, F50–F59	50	84	123	14	-	-	271
F60–F63, F68–F69	1	-	3	1	1	-	6
F64–F66	-	-	-	-	-	-	-
F70–F79	18	46	65	27	5	1	162
F80–F98	337	517	787	234	54	12	1 941
F99	-	-	-	-	-	-	-
Ostatní dg.	3	6	-	-	-	-	9
<b>Celkem</b>	<b>444</b>	<b>672</b>	<b>1 013</b>	<b>282</b>	<b>61</b>	<b>13</b>	<b>2 485</b>

**4.23 Počet propuštěných a zemřelých v psychiatrických lůžkových zařízeních ve věku 0–14 let podle kraje bydliště, skupin psychiatrických diagnóz a pohlaví**

Území, kraj bydliště	Skupina psychiatrických diagnóz												Celkem
	F00–F09	F10	F11–F19	F20–F29	F30–F39	F40–F48, F50–F59	F60–F63, F68–F69	F64–F66	F70–F79	F80–F98	F99	Ostatní dg.	
	chlapci												
Hl. m. Praha	-	3	5	4	-	11	-	-	3	186	-	-	212
Středočeský	1	1	1	-	-	12	-	-	5	203	-	-	223
Jihočeský	-	-	-	-	-	5	-	-	2	47	-	-	54
Plzeňský	-	-	-	-	-	7	-	-	11	104	-	-	122
Karlovarský	-	-	-	-	2	3	-	-	2	40	-	-	47
Ústecký	-	-	3	2	2	6	1	-	14	179	-	-	207
Liberecký	-	2	1	-	2	10	1	-	14	85	-	-	115
Královéhradecký	1	1	-	-	-	1	-	-	3	36	-	-	42
Pardubický	-	-	-	-	-	5	-	-	6	35	-	-	46
Vysočina	-	-	1	-	1	8	-	-	5	84	-	1	100
Jihomoravský	-	1	2	-	4	11	-	-	12	118	-	3	151
Olomoucký	-	-	-	1	-	8	-	-	7	114	-	1	131
Zlínský	-	-	2	-	-	2	-	-	6	63	-	-	73
Moravskoslezský	1	-	5	6	1	5	-	-	19	186	-	-	223
<b>Bydliště v ČR</b>	<b>3</b>	<b>8</b>	<b>20</b>	<b>13</b>	<b>12</b>	<b>94</b>	<b>2</b>	<b>-</b>	<b>109</b>	<b>1 480</b>	<b>-</b>	<b>5</b>	<b>1 746</b>
Bezdomovci	-	-	-	-	-	-	-	-	-	-	-	-	-
Cizinci	-	-	-	-	-	-	-	-	-	1	-	-	1
<b>Hospitalizovaní v ČR celkem</b>	<b>3</b>	<b>8</b>	<b>20</b>	<b>13</b>	<b>12</b>	<b>94</b>	<b>2</b>	<b>-</b>	<b>109</b>	<b>1 481</b>	<b>-</b>	<b>5</b>	<b>1 747</b>

**4.23 Počet propuštěných a zemřelých v psychiatrických lůžkových zařízeních ve věku 0–14 let podle kraje bydliště, skupin psychiatrických diagnóz a pohlaví**

Území, kraj bydliště	Skupina psychiatrických diagnóz												Celkem
	F00–F09	F10	F11–F19	F20–F29	F30–F39	F40–F48, F50–F59	F60–F63, F68–F69	F64–F66	F70–F79	F80–F98	F99	Ostatní dg.	
	dívky												
Hl. m. Praha	-	-	2	-	-	20	-	-	-	73	-	1	96
Středočeský	-	-	-	-	1	13	-	-	7	54	-	1	76
Jihočeský	-	-	1	-	-	7	-	-	1	9	-	-	18
Plzeňský	-	-	-	2	1	31	-	-	10	28	-	-	72
Karlovarský	-	-	3	3	-	8	-	-	-	18	-	-	32
Ústecký	-	-	6	-	1	9	-	-	12	61	-	-	89
Liberecký	-	-	3	-	1	9	-	-	5	29	-	1	48
Královéhradecký	-	-	-	-	-	3	-	-	1	9	-	-	13
Pardubický	-	-	-	-	3	4	-	-	1	6	-	-	14
Vysočina	-	-	-	2	-	9	-	-	-	26	-	-	37
Jihomoravský	-	-	4	-	2	16	4	-	4	50	-	-	80
Olomoucký	-	-	-	-	2	19	-	-	3	34	-	1	59
Zlínský	-	-	-	-	-	14	-	-	-	21	-	-	35
Moravskoslezský	-	-	1	2	-	15	-	-	9	41	-	-	68
<b>Bydliště v ČR</b>	-	-	<b>20</b>	<b>9</b>	<b>11</b>	<b>177</b>	<b>4</b>	-	<b>53</b>	<b>459</b>	-	<b>4</b>	<b>737</b>
Bezdomovci	-	-	-	-	-	-	-	-	-	1	-	-	1
Cizinci	-	-	-	-	-	-	-	-	-	-	-	-	-
<b>Hospitalizovaní v ČR celkem</b>	-	-	<b>20</b>	<b>9</b>	<b>11</b>	<b>177</b>	<b>4</b>	-	<b>53</b>	<b>460</b>	-	<b>4</b>	<b>738</b>

**4.23 Počet propuštěných a zemřelých v psychiatrických lůžkových zařízeních ve věku 0–14 let podle kraje bydliště, skupin psychiatrických diagnóz a pohlaví**

Území, kraj bydliště	Skupina psychiatrických diagnóz											Celkem	
	F00–F09	F10	F11–F19	F20–F29	F30–F39	F40–F48, F50–F59	F60–F63, F68–F69	F64–F66	F70–F79	F80–F98	F99		Ostatní dg.
	celkem												
Hl. m. Praha	-	3	7	4	-	31	-	-	3	259	-	1	<b>308</b>
Středočeský	1	1	1	-	1	25	-	-	12	257	-	1	<b>299</b>
Jihočeský	-	-	1	-	-	12	-	-	3	56	-	-	<b>72</b>
Plzeňský	-	-	-	2	1	38	-	-	21	132	-	-	<b>194</b>
Karlovarský	-	-	3	3	2	11	-	-	2	58	-	-	<b>79</b>
Ústecký	-	-	9	2	3	15	1	-	26	240	-	-	<b>296</b>
Liberecký	-	2	4	-	3	19	1	-	19	114	-	1	<b>163</b>
Královéhradecký	1	1	-	-	-	4	-	-	4	45	-	-	<b>55</b>
Pardubický	-	-	-	-	3	9	-	-	7	41	-	-	<b>60</b>
Vysočina	-	-	1	2	1	17	-	-	5	110	-	1	<b>137</b>
Jihomoravský	-	1	6	-	6	27	4	-	16	168	-	3	<b>231</b>
Olomoucký	-	-	-	1	2	27	-	-	10	148	-	2	<b>190</b>
Zlínský	-	-	2	-	-	16	-	-	6	84	-	-	<b>108</b>
Moravskoslezský	1	-	6	8	1	20	-	-	28	227	-	-	<b>291</b>
<b>Bydliště v ČR</b>	<b>3</b>	<b>8</b>	<b>40</b>	<b>22</b>	<b>23</b>	<b>271</b>	<b>6</b>	<b>-</b>	<b>162</b>	<b>1 939</b>	<b>-</b>	<b>9</b>	<b>2 483</b>
Bezdomovci	-	-	-	-	-	-	-	-	-	1	-	-	<b>1</b>
Cizinci	-	-	-	-	-	-	-	-	-	1	-	-	<b>1</b>
<b>Hospitalizovaní v ČR celkem</b>	<b>3</b>	<b>8</b>	<b>40</b>	<b>22</b>	<b>23</b>	<b>271</b>	<b>6</b>	<b>-</b>	<b>162</b>	<b>1 941</b>	<b>-</b>	<b>9</b>	<b>2 485</b>

**4.24 Počet propuštěných a zemřelých v psychiatrických lůžkových zařízeních ve věku 0–14 let podle kraje bydliště, skupin psychiatrických diagnóz a pohlaví na 100 000 obyvatel**

Území, kraj bydliště	Skupina psychiatrických diagnóz												Celkem
	F00–F09	F10	F11–F19	F20–F29	F30–F39	F40–F48, F50–F59	F60–F63, F68–F69	F64–F66	F70–F79	F80–F98	F99	Ostatní dg.	
	chlapci na 100 000 <sup>1)</sup>												
Hl. m. Praha	-	3,7	6,2	4,9	-	13,6	-	-	3,7	229,2	-	-	261,2
Středočeský	1,0	1,0	1,0	-	-	12,1	-	-	5,0	204,1	-	-	224,2
Jihočeský	-	-	-	-	-	10,6	-	-	4,2	99,7	-	-	114,6
Plzeňský	-	-	-	-	-	17,0	-	-	26,8	253,0	-	-	296,8
Karlovarský	-	-	-	-	8,6	12,9	-	-	8,6	171,8	-	-	201,9
Ústecký	-	-	4,6	3,1	3,1	9,2	1,5	-	21,4	273,5	-	-	316,3
Liberecký	-	5,9	3,0	-	5,9	29,7	3,0	-	41,6	252,5	-	-	341,6
Královéhradecký	2,4	2,4	-	-	-	2,4	-	-	7,3	87,0	-	-	101,6
Pardubický	-	-	-	-	-	12,8	-	-	15,4	89,7	-	-	117,9
Vysočina	-	-	2,6	-	2,6	20,8	-	-	13,0	218,9	-	2,6	260,5
Jihomoravský	-	1,2	2,4	-	4,8	13,3	-	-	14,5	142,7	-	3,6	182,6
Olomoucký	-	-	-	2,1	-	17,2	-	-	15,0	244,6	-	2,1	281,1
Zlínský	-	-	4,7	-	-	4,7	-	-	14,1	148,4	-	-	172,0
Moravskoslezský	1,1	-	5,5	6,6	1,1	5,5	-	-	20,9	204,2	-	-	244,8
<b>Bydliště v ČR</b>	<b>0,4</b>	<b>1,0</b>	<b>2,6</b>	<b>1,7</b>	<b>1,6</b>	<b>12,2</b>	<b>0,3</b>	-	<b>14,1</b>	<b>191,5</b>	-	<b>0,6</b>	<b>225,9</b>
	dívký na 100 000 <sup>1)</sup>												
Hl. m. Praha	-	-	2,6	-	-	26,0	-	-	-	94,9	-	1,3	124,8
Středočeský	-	-	-	-	1,1	13,8	-	-	7,5	57,5	-	1,1	81,0
Jihočeský	-	-	2,2	-	-	15,6	-	-	2,2	20,0	-	-	40,0
Plzeňský	-	-	-	5,1	2,6	79,2	-	-	25,5	71,5	-	-	183,9
Karlovarský	-	-	13,8	13,8	-	36,8	-	-	-	82,7	-	-	147,0
Ústecký	-	-	9,6	-	1,6	14,5	-	-	19,3	98,1	-	-	143,1
Liberecký	-	-	9,3	-	3,1	28,0	-	-	15,5	90,2	-	3,1	149,2
Královéhradecký	-	-	-	-	-	7,7	-	-	2,6	23,2	-	-	33,4
Pardubický	-	-	-	-	8,2	10,9	-	-	2,7	16,4	-	-	38,2
Vysočina	-	-	-	5,5	-	24,8	-	-	-	71,7	-	-	102,0
Jihomoravský	-	-	5,1	-	2,5	20,4	5,1	-	5,1	63,6	-	-	101,8
Olomoucký	-	-	-	-	4,5	42,5	-	-	6,7	76,0	-	2,2	131,9
Zlínský	-	-	-	-	-	34,9	-	-	-	52,4	-	-	87,4
Moravskoslezský	-	-	1,1	2,3	-	17,2	-	-	10,3	47,1	-	-	78,2
<b>Bydliště v ČR</b>	-	-	<b>2,7</b>	<b>1,2</b>	<b>1,5</b>	<b>24,1</b>	<b>0,5</b>	-	<b>7,2</b>	<b>62,6</b>	-	<b>0,5</b>	<b>100,5</b>

**4.24 Počet propuštěných a zemřelých v psychiatrických lůžkových zařízeních ve věku 0–14 let podle kraje bydliště, skupin psychiatrických diagnóz a pohlaví na 100 000 obyvatel**

Území, kraj bydliště	Skupina psychiatrických diagnóz												Celkem
	F00–F09	F10	F11–F19	F20–F29	F30–F39	F40–F48, F50–F59	F60–F63, F68–F69	F64–F66	F70–F79	F80–F98	F99	Ostatní dg.	
	celkem na 100 000 <sup>1)</sup>												
Hl. m. Praha	-	1,9	4,4	2,5	-	19,6	-	-	1,9	163,8	-	0,6	<b>194,8</b>
Středočeský	0,5	0,5	0,5	-	0,5	12,9	-	-	6,2	132,9	-	0,5	<b>154,6</b>
Jihočeský	-	-	1,1	-	-	13,0	-	-	3,3	60,8	-	-	<b>78,1</b>
Plzeňský	-	-	-	2,5	1,2	47,3	-	-	26,2	164,5	-	-	<b>241,7</b>
Karlovarský	-	-	6,7	6,7	4,4	24,4	-	-	4,4	128,8	-	-	<b>175,4</b>
Ústecký	-	-	7,1	1,6	2,4	11,8	0,8	-	20,4	188,0	-	-	<b>231,9</b>
Liberecký	-	3,0	6,1	-	4,6	28,9	1,5	-	28,9	173,2	-	1,5	<b>247,6</b>
Královéhradecký	1,2	1,2	-	-	-	5,0	-	-	5,0	56,1	-	-	<b>68,6</b>
Pardubický	-	-	-	-	4,0	11,9	-	-	9,3	54,2	-	-	<b>79,3</b>
Vysočina	-	-	1,3	2,7	1,3	22,8	-	-	6,7	147,3	-	1,3	<b>183,5</b>
Jihomoravský	-	0,6	3,7	-	3,7	16,7	2,5	-	9,9	104,2	-	1,9	<b>143,2</b>
Olomoucký	-	-	-	1,1	2,2	29,6	-	-	10,9	162,0	-	2,2	<b>208,0</b>
Zlínský	-	-	2,4	-	-	19,4	-	-	7,3	101,8	-	-	<b>130,9</b>
Moravskoslezský	0,6	-	3,4	4,5	0,6	11,2	-	-	15,7	127,5	-	-	<b>163,4</b>
<b>Bydliště v ČR</b>	<b>0,2</b>	<b>0,5</b>	<b>2,7</b>	<b>1,5</b>	<b>1,5</b>	<b>18,0</b>	<b>0,4</b>	-	<b>10,8</b>	<b>128,7</b>	-	<b>0,6</b>	<b>164,9</b>

<sup>1)</sup> Nápočty na 100 000 obyvatel příslušného územního celku, pohlaví a věku

**5. Přehled propuštěných a zemřelých ze všech zdravotnických lůžkových zařízení na diagnózy F00–F99 (kap. V. MKN-10) podle pohlaví**

Lůžkové zařízení	Propuštění a zemřelí		
	muži	ženy	celkem
<b>lůžková zařízení celkem</b>	<b>40 772</b>	<b>35 894</b>	<b>76 666</b>
v tom: nemocnice celkem	18 361	18 364	36 725
v tom oddělení:			
<b>psychiatrie (PON)</b>	<b>7 554</b>	<b>8 574</b>	<b>16 128</b>
interna	4 678	4 575	9 253
neurologie	906	942	1 848
pediatrie	1 547	1 623	3 170
AR	232	125	357
ostatní oddělení nemocnic	3 444	2 525	5 969
<b>psychiatrické léčebny (PL)</b>	<b>21 403</b>	<b>16 406</b>	<b>37 809</b>
léčebny pro dlouhodobě nemocné (LDN)	375	582	957
léčebny tuberkulózy a respiračních nemocí (TRN)	4	7	11
ostatní léčebné ústavy (OLÚ)	629	535	1 164

**6.1 Pacienti \*) užívající psychoaktivní látky evidovaní v ambulantních psychiatrických zařízeních podle jednotlivých psychoaktivních látek a věkových skupin**

Psychoaktivní látka	0–14 let			15–19 let			20–39 let		
	muži	ženy	celkem	muži	ženy	celkem	muži	ženy	celkem
<b>Alkohol</b>	7	5	12	334	194	528	5 767	2 835	8 602
Opiáty a opioidy	2	1	3	139	116	255	2 716	1 098	3 814
z toho heroin	-	-	-	87	63	150	1 930	804	2 734
Kanabinoidy	36	19	55	335	178	513	640	185	825
Sedativa a hypnotika	-	1	1	42	39	81	360	508	868
z toho barbituráty	-	-	-	8	9	17	54	52	106
z toho benzodiazepiny	-	-	-	30	26	56	232	337	569
Kokain	-	-	-	6	4	10	21	12	33
Ostatní stimulancia	5	12	17	306	285	591	1 723	727	2 450
z toho metamfetamin	5	12	17	277	266	543	1 555	641	2 196
Halucinogeny	-	1	1	12	7	19	28	10	38
Prchavá rozpustidla	-	-	-	12	3	15	66	7	73
Kombinace drog	3	-	3	172	113	285	1 619	457	2 076
Tabák	-	-	-	26	13	39	269	180	449
Jiné	-	-	-	16	9	25	131	69	200
<b>Nealkoholové drogy</b>	<b>46</b>	<b>34</b>	<b>80</b>	<b>1 066</b>	<b>767</b>	<b>1 833</b>	<b>7 573</b>	<b>3 253</b>	<b>10 826</b>
<b>Nealkoholové drogy bez tabáku</b>	<b>46</b>	<b>34</b>	<b>80</b>	<b>1 040</b>	<b>754</b>	<b>1 794</b>	<b>7 304</b>	<b>3 073</b>	<b>10 377</b>
Celkem v "živé kartotéce"	53	39	92	1 400	961	2 361	13 340	6 088	19 428

\*) Pacienti "živé kartotéky" (tj. pacienti se záznamem v dokumentaci ne starším jeden rok); pokud lze stanovit preferenci užívané látky, je pacient užívající více návykových látek uveden pouze jednou podle převládající užívané látky



**6.1 Pacienti \*) užívající psychoaktivní látky evidovaní v ambulantních psychiatrických zařízeních podle jednotlivých psychoaktivních látek a věkových skupin**

40–64 let			65 let a více			Celkem			Psychoaktivní látka
muži	ženy	celkem	muži	ženy	celkem	muži	ženy	celkem	
<b>8 468</b>	<b>4 660</b>	<b>13 128</b>	<b>1 382</b>	<b>530</b>	<b>1 912</b>	<b>15 958</b>	<b>8 224</b>	<b>24 182</b>	<b>Alkohol</b>
277	83	<b>360</b>	13	13	<b>26</b>	3 147	1 311	<b>4 458</b>	Opiáty a opioidy
194	34	<b>228</b>	3	3	<b>6</b>	2 214	904	<b>3 118</b>	z toho heroin
63	20	<b>83</b>	1	-	<b>1</b>	1 075	402	<b>1 477</b>	Kanabinoidy
329	740	<b>1 069</b>	105	255	<b>360</b>	836	1 543	<b>2 379</b>	Sedativa a hypnotika
29	50	<b>79</b>	2	7	<b>9</b>	93	118	<b>211</b>	z toho barbituráty
183	474	<b>657</b>	66	113	<b>179</b>	511	950	<b>1 461</b>	z toho benzodiazepiny
11	5	<b>16</b>	-	-	<b>-</b>	38	21	<b>59</b>	Kokain
209	89	<b>298</b>	4	1	<b>5</b>	2 247	1 114	<b>3 361</b>	Ostatní stimulantia
179	64	<b>243</b>	4	-	<b>4</b>	2 020	983	<b>3 003</b>	z toho metamfetamin
4	1	<b>5</b>	-	-	<b>-</b>	44	19	<b>63</b>	Halucinogeny
26	-	<b>26</b>	-	-	<b>-</b>	104	10	<b>114</b>	Prchavá rozpustidla
265	243	<b>508</b>	34	30	<b>64</b>	2 093	843	<b>2 936</b>	Kombinace drog
170	121	<b>291</b>	35	15	<b>50</b>	500	329	<b>829</b>	Tabák
70	38	<b>108</b>	3	4	<b>7</b>	220	120	<b>340</b>	Jiné
<b>1 424</b>	<b>1 340</b>	<b>2 764</b>	<b>195</b>	<b>318</b>	<b>513</b>	<b>10 304</b>	<b>5 712</b>	<b>16 016</b>	<b>Nealkoholové drogy</b>
<b>1 254</b>	<b>1 219</b>	<b>2 473</b>	<b>160</b>	<b>303</b>	<b>463</b>	<b>9 804</b>	<b>5 383</b>	<b>15 187</b>	<b>Nealkoholové drogy bez tabáku</b>
9 892	6 000	<b>15 892</b>	1 577	848	<b>2 425</b>	26 262	13 936	<b>40 198</b>	Celkem v "živé kartotéce"

**6.2 Pacienti \*) užívající psychoaktivní látky evidovaní v ambulantních psychiatrických zařízeních podle jednotlivých psychoaktivních látek a sídla zdravotnického zařízení**

Kraj	Počet pacientů									
	Alkohol	Opiáty/opioidy	- z toho heroin	Kanabinoidy	Sedativa, hypnotika	- z toho barbituráty	- z toho benzodiazepiny	Kokain	Ostatní stimulancia	- z toho metamfetamin
Hl. m. Praha	4 272	2 464	1 628	256	435	5	213	4	789	716
Středočeský	1 286	275	220	114	227	1	199	-	330	262
Jihočeský	594	110	34	15	22	-	15	-	39	26
Plzeňský	1 078	212	142	83	152	32	63	5	469	367
Karlovarský	381	64	56	30	90	-	86	-	65	61
Ústecký	777	413	362	77	83	-	37	2	130	100
Liberecký	597	31	25	68	62	11	46	1	126	117
Královéhradecký	1 098	152	101	35	97	1	92	1	245	233
Pardubický	916	16	9	20	33	-	28	-	28	25
Vysočina	1 284	68	25	75	97	7	66	3	73	66
Jihomoravský	2 858	259	204	200	173	16	92	2	255	233
Olomoucký	2 186	123	71	182	407	20	312	37	307	299
Zlínský	2 237	11	2	25	54	-	41	-	55	48
Moravskoslezský	4 618	260	239	297	447	118	171	4	450	450
<b>Celkem</b>	<b>24 182</b>	<b>4 458</b>	<b>3 118</b>	<b>1 477</b>	<b>2 379</b>	<b>211</b>	<b>1 461</b>	<b>59</b>	<b>3 361</b>	<b>3 003</b>

\*) Pacienti "živé kartotéky" (tj. pacienti se záznamem v dokumentaci ne starším jeden rok); pokud lze stanovit preferenci užívané látky, je pacient užívající více návykových látek uveden pouze jednou podle převládající užívané látky

**6.2 Pacienti \*) užívající psychoaktivní látky evidovaní v ambulantních psychiatrických zařízeních podle jednotlivých psychoaktivních látek a sídla zdravotnického zařízení**

Počet pacientů								Kraj
Halucinogeny	Tékové látky	Kombinace drog	Tabák	Jiné	Nealkoholové drogy	Nealkoholové drogy bez tabáku	Psychoaktivní látky celkem	
7	6	920	18	4	<b>4 903</b>	<b>4 885</b>	9 175	Hl. m. Praha
2	2	232	5	12	<b>1 199</b>	<b>1 194</b>	2 485	Středočeský
-	1	97	48	-	<b>332</b>	<b>284</b>	926	Jihočeský
17	8	284	5	212	<b>1 447</b>	<b>1 442</b>	2 525	Plzeňský
1	-	71	-	-	<b>321</b>	<b>321</b>	702	Karlovarský
-	12	326	7	37	<b>1 087</b>	<b>1 080</b>	1 864	Ústecký
2	2	66	127	-	<b>485</b>	<b>358</b>	1 082	Liberecký
4	-	92	116	24	<b>766</b>	<b>650</b>	1 864	Královéhradecký
-	-	17	-	6	<b>120</b>	<b>120</b>	1 036	Pardubický
3	1	114	9	-	<b>443</b>	<b>434</b>	1 727	Vysočina
7	10	265	39	13	<b>1 223</b>	<b>1 184</b>	4 081	Jihomoravský
11	20	237	271	-	<b>1 595</b>	<b>1 324</b>	3 781	Olomoucký
-	2	42	1	-	<b>190</b>	<b>189</b>	2 427	Zlínský
9	50	173	183	32	<b>1 905</b>	<b>1 722</b>	6 523	Moravskoslezský
<b>63</b>	<b>114</b>	<b>2 936</b>	<b>829</b>	<b>340</b>	<b>16 016</b>	<b>15 187</b>	<b>40 198</b>	<b>Celkem</b>

### 6.3 Pacienti \*) užívající psychoaktivní látky evidovaní v ambulantních psychiatrických zařízeních podle způsobu aplikace a komplikací

Psychoaktivní látka	Počet pacientů na 10 000 obyvatel			Injekční aplikace drog (%)			Intoxikace, poruchy chování (%)	Somatické a psych. poškození (%)	Závislost (%)
	muži	ženy	celkem	muži	ženy	celkem			
<b>Alkohol</b>	<b>30,9</b>	<b>15,4</b>	<b>23,0</b>	-	-	-	<b>6,1</b>	<b>9,8</b>	<b>84,1</b>
Opiáty a opioidy	6,1	2,4	4,2	52,2	43,0	49,5	3,7	2,6	93,6
z toho heroin	4,3	1,7	3,0	58,9	49,2	56,1	2,9	2,4	94,7
Kanabinoidy	2,1	0,8	1,4	-	-	-	21,6	6,6	71,8
Sedativa a hypnotika	1,6	2,9	2,3	0,7	0,3	0,4	5,9	10,1	84,1
Kokain	0,1	0,0	0,1	-	-	-	33,9	-	66,1
Ostatní stimulancia	4,4	2,1	3,2	56,8	50,1	54,6	7,6	8,2	84,2
z toho metamfetamin	3,9	1,8	2,9	59,0	52,8	57,0	7,3	7,9	84,8
Halucinogeny	0,1	0,0	0,1	-	-	-	30,2	9,5	60,3
Prchavá rozpustidla	0,2	0,0	0,1	-	-	-	14,9	6,1	78,9
Kombinace drog	4,1	1,6	2,8	32,2	16,7	27,7	4,6	5,0	90,4
Tabák	1,0	0,6	0,8	-	-	-	0,1	6,6	93,2
Jiné	0,4	0,2	0,3	-	-	-	0,3	5,3	94,4
<b>Nealkoholové drogy</b>	<b>20,0</b>	<b>10,7</b>	<b>15,2</b>	-	-	-	<b>6,7</b>	<b>5,8</b>	<b>87,5</b>
<b>Nealkoholové drogy bez tabáku</b>	<b>19,0</b>	<b>10,0</b>	<b>14,4</b>	<b>36,7</b>	<b>23,5</b>	<b>32,0</b>	<b>7,1</b>	<b>5,7</b>	<b>87,2</b>
Celkový počet pacientů v "živé kartotéce"	50,9	26,0	38,2	-	-	-	6,3	8,2	85,5

\*) Pacienti "živé kartotéky" (tj. pacienti se záznamem v dokumentaci ne starším jeden rok); pokud lze stanovit preferenci užívané látky, je pacient užívající více návykových látek uveden pouze jednou podle převládající užívané látky

**6.4 Substituční léčba podle věkových skupin a pohlaví**

Věková skupina	Počet léčených osob			Počet nahlášených případů léčby			Počet ukončených případů léčby		
	muži	ženy	celkem	muži	ženy	celkem	muži	ženy	celkem
15–19	6	9	15	10	6	16	9	2	11
20–24	90	92	182	62	65	127	36	27	63
25–29	401	219	620	236	121	357	124	53	177
30–34	647	206	853	344	98	442	172	65	237
35–39	210	59	269	111	26	137	53	17	70
40–44	80	17	97	38	10	48	24	4	28
45–49	39	10	49	20	4	24	18	2	20
50–54	16	1	17	5	-	5	5	-	5
55–59	11	-	11	4	-	4	4	-	4
<b>Celkem</b>	<b>1 500</b>	<b>613</b>	<b>2 113</b>	<b>830</b>	<b>330</b>	<b>1 160</b>	<b>445</b>	<b>170</b>	<b>615</b>

**6.5 Substituční léčba podle kraje bydliště a pohlaví**

Kraj bydliště	Počet léčených osob			Počet nahlášených případů léčby			Počet ukončených případů léčby		
	muži	ženy	celkem	muži	ženy	celkem	muži	ženy	celkem
Hl. m. Praha	613	263	876	312	126	438	152	55	207
Středočeský	229	82	311	122	39	161	31	9	40
Jihočeský	62	26	88	55	21	76	18	6	24
Plzeňský	45	13	58	52	14	66	36	10	46
Karlovarský	12	6	18	3	2	5	1	-	1
Ústecký	246	105	351	95	42	137	60	30	90
Liberecký	12	5	17	13	3	16	-	1	1
Královéhradecký	51	11	62	9	3	12	10	1	11
Pardubický	17	6	23	4	5	9	4	5	9
Vysočina	22	6	28	11	3	14	5	1	6
Jihomoravský	116	53	169	104	45	149	90	37	127
Olomoucký	25	14	39	14	8	22	13	4	17
Zlínský	2	2	4	1	1	2	1	-	1
Moravskoslezský	47	21	68	34	18	52	23	11	34
<b>Bydliště v ČR</b>	<b>1 499</b>	<b>613</b>	<b>2 112</b>	<b>829</b>	<b>330</b>	<b>1 159</b>	<b>444</b>	<b>170</b>	<b>614</b>
Bezdomovci	-	-	-	-	-	-	-	-	-
Cizinci	1	-	1	1	-	1	1	-	1
<b>ČR celkem</b>	<b>1 500</b>	<b>613</b>	<b>2 113</b>	<b>830</b>	<b>330</b>	<b>1 160</b>	<b>445</b>	<b>170</b>	<b>615</b>

**6.6 Vývoj počtu propuštěných a zemřelých v psychiatrických lůžkových zařízeních hospitalizovaných na poruchy vyvolané alkoholem**

Rok	Poruchy vyvolané alkoholem (dg. F10)					
	absolutně			na 100 000 obyvatel		
	muži	ženy	celkem	muži	ženy	celkem
1994	6 552	2 153	<b>8 705</b>	130,5	40,5	<b>84,2</b>
1995	6 856	2 350	<b>9 206</b>	136,6	44,3	<b>89,1</b>
1996	7 301	2 613	<b>9 914</b>	145,6	49,3	<b>96,1</b>
1997	7 599	2 634	<b>10 233</b>	151,7	49,8	<b>99,3</b>
1998	7 319	2 741	<b>10 060</b>	146,2	51,8	<b>97,7</b>
1999	6 898	2 698	<b>9 596</b>	137,9	51,1	<b>93,3</b>
2000	7 058	2 899	<b>9 957</b>	141,2	55,0	<b>96,9</b>
2001	7 335	2 906	<b>10 241</b>	147,3	55,4	<b>100,2</b>
2002	7 534	3 027	<b>10 561</b>	151,8	57,8	<b>103,5</b>
2003	7 991	3 147	<b>11 138</b>	160,8	60,1	<b>109,2</b>
2004	8 423	3 315	<b>11 738</b>	169,4	63,3	<b>115,0</b>
2005	8 522	3 462	<b>11 984</b>	170,7	66,0	<b>117,1</b>
2006	7 676	3 377	<b>11 053</b>	153,1	64,3	<b>107,7</b>
2007	7 446	3 431	<b>10 877</b>	147,5	65,0	<b>105,4</b>
2008	7 312	3 410	<b>10 722</b>	143,0	64,1	<b>102,8</b>
2009	7 119	3 300	<b>10 419</b>	138,2	61,8	<b>99,3</b>
<b>2010</b>	<b>6 817</b>	<b>3 186</b>	<b>10 003</b>	<b>132,1</b>	<b>59,5</b>	<b>95,1</b>

**6.7 Vývoj počtu propuštěných a zemřelých v psychiatrických lůžkových zařízeních hospitalizovaných na poruchy vyvolané ostatními psychoaktivními látkami**

Rok	Poruchy vyvolané ostatními psychoaktivními látkami (dg. F11–F19)					
	absolutně			na 100 000 obyvatel		
	muži	ženy	celkem	muži	ženy	celkem
1994	775	357	<b>1 132</b>	15,4	6,7	<b>11,0</b>
1995	1 253	516	<b>1 769</b>	25,0	9,7	<b>17,1</b>
1996	1 832	835	<b>2 667</b>	36,5	15,8	<b>25,9</b>
1997	2 218	1 226	<b>3 444</b>	44,3	23,2	<b>33,4</b>
1998	3 009	1 535	<b>4 544</b>	60,1	29,0	<b>44,1</b>
1999	3 149	1 605	<b>4 754</b>	62,9	30,4	<b>46,2</b>
2000	3 396	1 686	<b>5 082</b>	67,9	32,0	<b>49,5</b>
2001	3 233	1 554	<b>4 787</b>	64,9	29,6	<b>46,8</b>
2002	2 571	1 148	<b>3 719</b>	51,8	21,9	<b>36,5</b>
2003	2 876	1 168	<b>4 044</b>	57,9	22,3	<b>39,6</b>
2004	3 361	1 316	<b>4 677</b>	67,6	25,1	<b>45,8</b>
2005	3 396	1 435	<b>4 831</b>	68,0	27,4	<b>47,2</b>
2006	3 601	1 687	<b>5 288</b>	71,8	32,1	<b>51,5</b>
2007	3 809	1 688	<b>5 497</b>	75,5	32,0	<b>53,3</b>
2008	3 637	1 795	<b>5 432</b>	71,1	33,8	<b>52,1</b>
2009	3 575	1 891	<b>5 466</b>	69,4	35,4	<b>52,1</b>
<b>2010</b>	<b>3 557</b>	<b>1 801</b>	<b>5 358</b>	<b>68,9</b>	<b>33,6</b>	<b>50,9</b>

**6.8.1 Počet propuštěných a zemřelých na psychiatrických odděleních nemocnic podle základních diagnóz F10–F19 a kraje bydliště**

Psychiatrická oddělení nemocnic												
Kraj bydliště	Počet hospitalizací pro diagnózu											Nealkoholové drogy bez tabáku
	F10 (alkohol)	F11 (opiáty/opioidy)	F12 (konopné látky)	F13 (sedativa/hypnotika)	F14 (kokain)	F15 (ostatní stimulancia)	F16 (halucinogeny)	F17 (tabák)	F18 (těkavé látky)	F19 (kombinace látek)	Návykové látky celkem	
Hl. m. Praha	370	55	21	26	-	73	-	-	-	139	684	314
Středočeský	144	22	11	7	-	28	-	2	-	53	267	121
Jihočeský	96	3	6	9	-	16	1	-	-	27	158	62
Plzeňský	214	18	5	13	-	40	-	-	-	58	348	134
Karlovarský	36	2	6	5	-	24	-	-	-	18	91	55
Ústecký	288	103	21	16	-	146	-	-	1	127	702	414
Liberecký	212	3	7	6	-	27	1	-	1	28	285	73
Královéhradecký	123	11	13	7	-	10	-	-	-	25	189	66
Pardubický	178	1	2	11	-	8	1	-	-	18	219	41
Vysočina	9	2	-	-	-	4	-	-	-	4	19	10
Jihomoravský	185	13	3	6	1	27	1	-	2	27	265	80
Olomoucký	234	17	8	18	-	29	-	-	-	21	327	93
Zlínský	28	2	1	-	-	5	-	-	-	3	39	11
Moravskoslezský	229	47	2	9	-	59	-	-	3	31	380	151
<b>Bydliště v ČR</b>	<b>2 346</b>	<b>299</b>	<b>106</b>	<b>133</b>	<b>1</b>	<b>496</b>	<b>4</b>	<b>2</b>	<b>7</b>	<b>579</b>	<b>3 973</b>	<b>1 625</b>
Bezdomovci	-	-	-	-	-	-	-	-	-	1	1	1
Cizinci	32	7	2	1	-	3	1	-	-	4	50	18
<b>Hospitalizovaní v ČR celkem</b>	<b>2 378</b>	<b>306</b>	<b>108</b>	<b>134</b>	<b>1</b>	<b>499</b>	<b>5</b>	<b>2</b>	<b>7</b>	<b>584</b>	<b>4 024</b>	<b>1 644</b>



**6.8.2 Počet propuštěných a zemřelých v psychiatrických léčebnách pro dospělé podle základních diagnóz F10–F19 a kraje bydliště**

Psychiatrické léčebny pro dospělé												
Kraj bydliště	Počet hospitalizací pro diagnózu											Nealkoholové drogy bez tabáku
	F10 (alkohol)	F11 (opioidy)	F12 (konopné látky)	F13 (sedativa/hypnotika)	F14 (kokain)	F15 (ostatní stimulancia)	F16 (halucinogeny)	F17 (tabák)	F18 (těkavé látky)	F19 (kombinace látek)	Návykové látky celkem	
Hl. m. Praha	815	71	6	31	-	119	-	-	-	433	1 475	660
Středočeský	680	75	12	28	-	113	-	1	2	264	1 175	494
Jihočeský	273	12	5	10	-	32	-	-	1	93	426	153
Plzeňský	365	6	3	11	-	38	-	-	-	90	513	148
Karlovarský	175	7	5	2	-	60	-	-	1	60	310	135
Ústecký	251	36	9	5	-	128	1	-	5	158	593	342
Liberecký	224	10	2	5	-	82	1	-	7	60	391	167
Královéhradecký	320	7	5	7	-	24	-	-	4	66	433	113
Pardubický	317	6	1	7	-	21	-	-	-	42	394	77
Vysočina	310	9	4	7	-	29	-	-	-	57	416	106
Jihomoravský	802	42	10	26	1	108	2	-	2	122	1 115	313
Olomoucký	723	8	2	9	-	61	-	-	1	92	896	173
Zlínský	704	6	-	6	-	21	-	-	-	73	810	106
Moravskoslezský	1 228	67	13	16	-	208	-	-	8	191	1 731	503
<b>Bydliště v ČR</b>	<b>7 187</b>	<b>362</b>	<b>77</b>	<b>170</b>	<b>1</b>	<b>1 044</b>	<b>4</b>	<b>1</b>	<b>31</b>	<b>1 801</b>	<b>10 678</b>	<b>3 490</b>
Bezdomovci	25	2	-	-	-	6	-	-	-	8	41	16
Cizinci	73	7	2	-	-	7	-	-	-	27	116	43
<b>Hospitalizovaní v ČR celkem</b>	<b>7 285</b>	<b>371</b>	<b>79</b>	<b>170</b>	<b>1</b>	<b>1 057</b>	<b>4</b>	<b>1</b>	<b>31</b>	<b>1 836</b>	<b>10 835</b>	<b>3 549</b>

**6.8.3 Počet propuštěných a zemřelých v psychiatrických léčebnách pro děti podle základních diagnóz F10–F19 a kraje bydliště**

Psychiatrické léčebny pro děti													
Kraj bydliště	Počet hospitalizací pro diagnózu											Návykové látky celkem	Nealkoholové drogy bez tabáku
	F10 (alkohol)	F11 (opioidy)	F12 (konopné látky)	F13 (sedativa/hypnotika)	F14 (kokain)	F15 (ostatní stimulancia)	F16 (halucinogeny)	F17 (tabák)	F18 (těkavé látky)	F19 (kombinace látek)			
Hl. m. Praha	-	-	-	-	-	-	-	-	-	1	1	1	
Středočeský	-	-	-	-	-	1	-	-	-	3	4	4	
Jihočeský	1	-	1	-	-	1	-	-	-	2	5	4	
Plzeňský	-	-	-	-	-	-	-	-	-	-	-	-	
Karlovarský	-	-	-	-	-	-	-	-	-	-	-	-	
Ústecký	1	-	1	-	-	2	-	-	-	1	5	4	
Liberecký	-	-	-	-	-	1	-	-	-	1	2	2	
Královéhradecký	-	-	-	-	-	-	-	-	-	-	-	-	
Pardubický	-	-	-	-	-	-	-	-	-	-	-	-	
Vysočina	-	-	1	-	-	-	-	-	-	1	2	2	
Jihomoravský	-	-	-	-	-	1	-	-	1	4	6	6	
Olomoucký	-	-	-	-	-	-	-	-	-	-	-	-	
Zlínský	-	-	3	-	-	1	-	-	2	1	7	7	
Moravskoslezský	-	-	-	-	-	1	-	-	-	-	1	1	
<b>Bydliště v ČR</b>	<b>2</b>	<b>-</b>	<b>6</b>	<b>-</b>	<b>-</b>	<b>8</b>	<b>-</b>	<b>-</b>	<b>3</b>	<b>14</b>	<b>33</b>	<b>31</b>	
Bezdomovci	-	-	-	-	-	-	-	-	-	-	-	-	
Cizinci	-	-	-	-	-	-	-	-	-	-	-	-	
<b>Hospitalizovaní v ČR celkem</b>	<b>2</b>	<b>-</b>	<b>6</b>	<b>-</b>	<b>-</b>	<b>8</b>	<b>-</b>	<b>-</b>	<b>3</b>	<b>14</b>	<b>33</b>	<b>31</b>	

**6.8.4 Počet propuštěných a zemřelých v psychiatrických lůžkových zařízeních podle základních diagnóz F10–F19 a kraje bydliště**

Psychiatrická lůžková zařízení celkem <sup>1)</sup>													
Kraj bydliště	Počet hospitalizací pro diagnózu											Návykové látky celkem	Nealkoholové drogy bez tabáku
	F10 (alkohol)	F11 (opioidy)	F12 (konopné látky)	F13 (sedativa/hypnotika)	F14 (kokain)	F15 (ostatní stimulancia)	F16 (halucinogeny)	F17 (tabák)	F18 (těkavé látky)	F19 (kombinace látek)			
Hl. m. Praha	1 192	131	27	57	-	195	-	-	-	578	2 180	988	
Středočeský	830	99	23	35	-	147	-	3	2	324	1 463	630	
Jihočeský	402	15	13	19	-	55	1	-	1	128	634	232	
Plzeňský	582	24	8	24	-	81	-	-	-	149	868	286	
Karlovarský	214	11	12	7	-	86	-	-	1	78	409	195	
Ústecký	545	140	31	21	-	279	1	-	6	286	1 309	764	
Liberecký	436	13	9	11	-	111	2	-	8	89	679	243	
Královéhradecký	462	18	18	15	-	37	-	-	4	94	648	186	
Pardubický	557	8	3	18	-	31	1	-	-	68	686	129	
Vysočina	382	14	6	8	-	37	-	-	-	65	512	130	
Jihomoravský	1 086	59	16	32	2	150	3	-	6	161	1 515	429	
Olomoucký	961	25	10	27	-	92	-	-	1	114	1 230	269	
Zlínský	757	8	4	6	-	35	-	-	2	79	891	134	
Moravskoslezský	1 467	114	15	25	-	274	-	-	11	223	2 129	662	
<b>Bydliště v ČR</b>	<b>9 873</b>	<b>679</b>	<b>195</b>	<b>305</b>	<b>2</b>	<b>1 610</b>	<b>8</b>	<b>3</b>	<b>42</b>	<b>2 436</b>	<b>15 153</b>	<b>5 277</b>	
Bezdomovci	25	2	-	-	-	6	-	-	-	9	42	17	
Cizinci	105	14	4	1	-	10	1	-	-	31	166	61	
<b>Hospitalizovaní v ČR celkem</b>	<b>10 003</b>	<b>695</b>	<b>199</b>	<b>306</b>	<b>2</b>	<b>1 626</b>	<b>9</b>	<b>3</b>	<b>42</b>	<b>2 476</b>	<b>15 361</b>	<b>5 355</b>	

<sup>1)</sup> Včetně psychiatrických oddělení v ostatních lůžkových zařízeních

### 6.9 Počet propuštěných a zemřelých v psychiatrických lůžkových zařízeních podle základních diagnóz F10–F19, věkových skupin a pohlaví

Skupina psych. diagnóz	Věková skupina								
	10–14	15–17	18–19	20–24	25–29	30–34	35–39	40–44	45–49
	muži								
F10 - alkohol	8	26	22	172	405	785	949	1 016	962
F11 - opioidy	-	21	14	46	149	167	58	17	6
F12 - kanabinoidy	10	45	26	40	16	10	10	1	-
F13 - sedativa a hypnotika	-	-	1	5	7	10	18	11	15
F14 - kokain	-	-	-	-	-	1	1	-	-
F15 - jiná stimulancia	4	58	64	266	289	208	78	47	14
F16 - halucinogeny	-	1	1	-	4	-	1	1	-
F17 - tabák	-	-	-	-	-	-	1	1	-
F18 - prchavá rozpuštědla	3	4	-	11	4	2	8	2	-
F19 - více drog	3	44	92	423	452	364	150	92	52
<b>Celkem</b>	<b>28</b>	<b>199</b>	<b>220</b>	<b>963</b>	<b>1 326</b>	<b>1 547</b>	<b>1 274</b>	<b>1 188</b>	<b>1 049</b>
	ženy								
F10 - alkohol	-	22	19	60	146	310	426	403	522
F11 - opioidy	-	15	8	25	61	52	25	6	4
F12 - kanabinoidy	3	12	1	14	4	3	-	-	-
F13 - sedativa a hypnotika	1	1	1	4	16	14	11	18	32
F14 - kokain	-	-	-	-	-	-	-	-	-
F15 - jiná stimulancia	12	125	76	173	109	73	18	4	2
F16 - halucinogeny	1	-	-	-	-	-	-	-	-
F17 - tabák	-	-	-	1	-	-	-	-	-
F18 - prchavá rozpuštědla	-	-	-	1	6	1	-	-	-
F19 - více drog	3	57	60	172	124	116	43	29	39
<b>Celkem</b>	<b>20</b>	<b>232</b>	<b>165</b>	<b>450</b>	<b>466</b>	<b>569</b>	<b>523</b>	<b>460</b>	<b>599</b>

**6.9 Počet propuštěných a zemřelých v psychiatrických lůžkových zařízeních podle základních diagnóz F10–F19, věkových skupin a pohlaví**

Věková skupina							Celkem	Skupina psych. diagnóz
50–54	55–59	60–64	65–69	70–74	75–79	80+		
muži								
937	760	465	206	76	22	6	<b>6 817</b>	F10 - alkohol
1	1	2	1	2	-	-	<b>485</b>	F11 - opioidy
-	2	-	-	-	-	-	<b>160</b>	F12 - kanabinoidy
9	9	8	2	6	-	3	<b>104</b>	F13 - sedativa a hypnotika
-	-	-	-	-	-	-	<b>2</b>	F14 - kokain
2	-	-	-	-	-	-	<b>1 030</b>	F15 - jiná stimulancia
-	-	-	-	-	-	-	<b>8</b>	F16 - halucinogeny
-	-	-	-	-	-	-	<b>2</b>	F17 - tabák
-	-	-	-	-	-	-	<b>34</b>	F18 - prchavá rozpustidla
32	15	6	5	1	-	1	<b>1 732</b>	F19 - více drog
<b>981</b>	<b>787</b>	<b>481</b>	<b>214</b>	<b>85</b>	<b>22</b>	<b>10</b>	<b>10 374</b>	<b>Celkem</b>
ženy								
502	408	235	88	34	7	4	<b>3 186</b>	F10 - alkohol
4	2	2	4	-	2	-	<b>210</b>	F11 - opioidy
2	-	-	-	-	-	-	<b>39</b>	F12 - kanabinoidy
17	24	22	15	9	12	5	<b>202</b>	F13 - sedativa a hypnotika
-	-	-	-	-	-	-	-	F14 - kokain
2	2	-	-	-	-	-	<b>596</b>	F15 - jiná stimulancia
-	-	-	-	-	-	-	<b>1</b>	F16 - halucinogeny
-	-	-	-	-	-	-	<b>1</b>	F17 - tabák
-	-	-	-	-	-	-	<b>8</b>	F18 - prchavá rozpustidla
38	21	19	12	6	3	2	<b>744</b>	F19 - více drog
<b>565</b>	<b>457</b>	<b>278</b>	<b>119</b>	<b>49</b>	<b>24</b>	<b>11</b>	<b>4 987</b>	<b>Celkem</b>

**6.9 Počet propuštěných a zemřelých v psychiatrických lůžkových zařízeních podle základních diagnóz F10–F19, věkových skupin a pohlaví**

Skupina psych. diagnóz	Věková skupina								
	10–14	15–17	18–19	20–24	25–29	30–34	35–39	40–44	45–49
	celkem								
F10 - alkohol	8	48	41	232	551	1 095	1 375	1 419	1 484
F11 - opioidy	-	36	22	71	210	219	83	23	10
F12 - kanabinoidy	13	57	27	54	20	13	10	1	-
F13 - sedativa a hypnotika	1	1	2	9	23	24	29	29	47
F14 - kokain	-	-	-	-	-	1	1	-	-
F15 - jiná stimulancia	16	183	140	439	398	281	96	51	16
F16 - halucinogeny	1	1	1	-	4	-	1	1	-
F17 - tabák	-	-	-	1	-	-	1	1	-
F18 - prchavá rozpustidla	3	4	-	12	10	3	8	2	-
F19 - více drog	6	101	152	595	576	480	193	121	91
<b>Celkem</b>	<b>48</b>	<b>431</b>	<b>385</b>	<b>1 413</b>	<b>1 792</b>	<b>2 116</b>	<b>1 797</b>	<b>1 648</b>	<b>1 648</b>

**6.9 Počet propuštěných a zemřelých v psychiatrických lůžkových zařízeních podle základních diagnóz F10–F19, věkových skupin a pohlaví**

Věková skupina							Celkem	Skupina psych. diagnóz
50–54	55–59	60–64	65–69	70–74	75–79	80+		
celkem								
1 439	1 168	700	294	110	29	10	<b>10 003</b>	F10 - alkohol
5	3	4	5	2	2	-	<b>695</b>	F11 - opioidy
2	2	-	-	-	-	-	<b>199</b>	F12 - kanabinoidy
26	33	30	17	15	12	8	<b>306</b>	F13 - sedativa a hypnotika
-	-	-	-	-	-	-	<b>2</b>	F14 - kokain
4	2	-	-	-	-	-	<b>1 626</b>	F15 - jiná stimulancia
-	-	-	-	-	-	-	<b>9</b>	F16 - halucinogeny
-	-	-	-	-	-	-	<b>3</b>	F17 - tabák
-	-	-	-	-	-	-	<b>42</b>	F18 - prchavá rozpustidla
70	36	25	17	7	3	3	<b>2 476</b>	F19 - více drog
<b>1 546</b>	<b>1 244</b>	<b>759</b>	<b>333</b>	<b>134</b>	<b>46</b>	<b>21</b>	<b>15 361</b>	<b>Celkem</b>

**6.10 Komorbidita propuštěných a zemřelých se základní diagnózou F10–F19 v %**

Vedlejší diagnóza podle kapitol	Základní diagnózy									
	F10 (n=10 003)	F11 (n=695)	F12 (n=199)	F13 (n=306)	F14 (n=2)	F15 (n=1 626)	F16 (n=9)	F17 (n=3)	F18 (n=42)	F19 (n=2 476)
I. Některé inf., paraz. nem.	0,6	13,5	0,5	1,0	-	4,4	-	-	4,8	4,4
II. Novotvary	0,4	0,1	-	0,3	-	-	-	-	-	0,1
III. Nem. krve, krvetvor. org.	1,2	0,1	0,5	0,3	-	-	-	-	-	0,2
IV. Nem. endokrin., výživy	4,3	1,0	1,5	9,5	-	1,0	-	-	7,1	0,6
V. Poruchy dušev. a chov.	29,9	28,3	79,4	63,1	50,0	48,0	100,0	66,7	14,3	25,6
VI. Nemoci nervové soust.	3,4	1,0	1,0	1,6	-	0,4	-	-	-	0,8
VII. Nemoci oka	0,3	0,4	-	0,3	-	0,1	-	-	-	0,0
VIII. N. ucha, bradav. výběž.	0,2	-	-	-	-	0,1	-	-	-	-
IX. Nem. oběhové soustavy	8,5	1,4	0,5	15,0	-	0,4	-	33,3	-	1,5
X. Nem. dýchací soustavy	1,6	0,7	1,0	2,9	50,0	0,9	11,1	-	-	0,7
XI. Nem. trávicí soustavy	10,9	2,0	1,0	3,3	-	0,3	-	33,3	-	1,7
XII. Nemoci kůže	0,7	0,3	1,5	-	-	0,4	-	-	-	0,3
XIII. Nem. sval., kost. soust.	1,1	0,9	-	2,9	-	0,3	-	-	-	0,2
XIV. Nem. moč., pohl. soust.	0,7	0,4	0,5	1,3	-	0,3	-	-	-	0,2
XV. Těhotenství, porod	0,0	0,1	0,5	-	-	0,1	-	-	-	0,0
XVII. Vrozené vady, deform.	0,0	-	-	-	-	-	-	-	-	0,0
XVIII. Abnorm. klin. stavy	0,6	0,4	-	0,3	-	0,4	-	33,3	-	0,3
XIX. Poranění, otravy	1,9	0,7	3,0	2,9	-	0,7	-	33,3	-	1,5
XXI. Faktory ovliv. zdr. stav	3,0	3,9	23,1	6,5	-	10,3	11,1	-	4,8	3,2



**7.1 Počet invalidních důchodů 1. stupně podle pohlaví, věkových skupin a skupin psychiatrických diagnóz**

Skupina psych. diagnóz	Věková skupina											Celkem
	0-19	20-24	25-29	30-34	35-39	40-44	45-49	50-54	55-59	60-64	65+	
muži												
F00-F09	1	6	6	5	4	10	8	18	22	-	-	80
F10	-	-	2	1	4	2	5	9	8	-	-	31
F11-F19	-	2	-	-	-	-	-	1	-	-	-	3
F20-F29	-	19	15	20	11	3	4	7	10	2	-	91
F30-F39	1	1	5	11	11	13	22	33	63	7	-	167
F40-F48, F50-F59	-	5	6	9	17	18	20	22	31	3	-	131
F60-F63, F68-F69	1	8	7	11	7	12	6	7	7	-	-	66
F64-F66	-	1	-	-	-	-	-	1	-	-	-	2
F70-F79	22	30	17	10	11	8	12	6	11	1	-	128
F80-F98	2	1	-	-	-	-	1	1	-	-	-	5
F99	-	-	-	-	-	-	-	-	-	-	-	-
<b>Celkem</b>	<b>27</b>	<b>73</b>	<b>58</b>	<b>67</b>	<b>65</b>	<b>66</b>	<b>78</b>	<b>105</b>	<b>152</b>	<b>13</b>	<b>-</b>	<b>704</b>
ženy												
F00-F09	2	2	2	3	7	5	8	13	3	-	-	45
F10	-	-	-	-	1	1	2	5	2	-	-	11
F11-F19	-	-	-	2	-	2	1	-	-	-	-	5
F20-F29	2	12	14	14	14	15	11	10	8	-	-	100
F30-F39	1	4	11	33	39	53	64	134	68	1	-	408
F40-F48, F50-F59	2	10	17	25	61	73	88	140	66	-	-	482
F60-F63, F68-F69	-	7	3	8	7	7	7	11	11	1	-	62
F64-F66	-	-	-	-	-	-	-	-	-	-	-	-
F70-F79	18	18	10	11	7	11	10	10	3	1	-	99
F80-F98	3	2	-	-	1	1	-	2	-	-	-	9
F99	-	-	-	-	-	-	-	-	-	-	-	-
<b>Celkem</b>	<b>28</b>	<b>55</b>	<b>57</b>	<b>96</b>	<b>137</b>	<b>168</b>	<b>191</b>	<b>325</b>	<b>161</b>	<b>3</b>	<b>-</b>	<b>1 221</b>
celkem												
F00-F09	3	8	8	8	11	15	16	31	25	-	-	125
F10	-	-	2	1	5	3	7	14	10	-	-	42
F11-F19	-	2	-	2	-	2	1	1	-	-	-	8
F20-F29	2	31	29	34	25	18	15	17	18	2	-	191
F30-F39	2	5	16	44	50	66	86	167	131	8	-	575
F40-F48, F50-F59	2	15	23	34	78	91	108	162	97	3	-	613
F60-F63, F68-F69	1	15	10	19	14	19	13	18	18	1	-	128
F64-F66	-	1	-	-	-	-	-	1	-	-	-	2
F70-F79	40	48	27	21	18	19	22	16	14	2	-	227
F80-F98	5	3	-	-	1	1	1	3	-	-	-	14
F99	-	-	-	-	-	-	-	-	-	-	-	-
<b>Celkem</b>	<b>55</b>	<b>128</b>	<b>115</b>	<b>163</b>	<b>202</b>	<b>234</b>	<b>269</b>	<b>430</b>	<b>313</b>	<b>16</b>	<b>-</b>	<b>1 925</b>

**7.2 Počet invalidních důchodů 2. stupně podle pohlaví, věkových skupin a skupin psychiatrických diagnóz**

Skupina psych. diagnóz	Věková skupina											Celkem
	0-19	20-24	25-29	30-34	35-39	40-44	45-49	50-54	55-59	60-64	65+	
muži												
F00-F09	1	3	1	3	4	5	5	12	15	3	-	52
F10	1	-	-	-	3	1	7	9	8	-	-	29
F11-F19	-	2	1	2	-	-	-	1	-	1	-	7
F20-F29	4	24	20	24	11	6	10	8	8	1	-	116
F30-F39	-	3	2	9	5	9	14	29	31	3	-	105
F40-F48, F50-F59	1	-	1	1	2	-	3	3	3	1	-	15
F60-F63, F68-F69	-	5	2	2	1	3	10	5	2	-	-	30
F64-F66	-	-	-	-	-	-	-	1	2	-	-	3
F70-F79	12	4	3	1	1	1	3	5	9	-	-	39
F80-F98	2	-	1	-	-	-	-	-	1	-	-	4
F99	-	-	-	-	-	-	-	-	-	-	-	-
<b>Celkem</b>	<b>21</b>	<b>41</b>	<b>31</b>	<b>42</b>	<b>27</b>	<b>25</b>	<b>52</b>	<b>73</b>	<b>79</b>	<b>9</b>	<b>-</b>	<b>400</b>
ženy												
F00-F09	-	2	-	-	3	2	7	6	7	-	-	27
F10	-	-	-	-	-	-	1	2	2	-	-	5
F11-F19	-	2	1	1	-	-	-	-	-	-	-	4
F20-F29	2	3	10	15	16	8	10	10	7	-	-	81
F30-F39	1	5	8	5	19	20	34	67	42	1	-	202
F40-F48, F50-F59	-	2	2	1	2	8	5	16	8	-	-	44
F60-F63, F68-F69	2	2	1	5	4	5	5	3	1	-	-	28
F64-F66	-	-	-	-	-	-	-	-	-	-	-	-
F70-F79	7	3	2	2	2	5	1	5	3	-	-	30
F80-F98	2	1	-	-	-	-	-	-	-	-	-	3
F99	-	-	-	-	-	-	-	-	-	-	-	-
<b>Celkem</b>	<b>14</b>	<b>20</b>	<b>24</b>	<b>29</b>	<b>46</b>	<b>48</b>	<b>63</b>	<b>109</b>	<b>70</b>	<b>1</b>	<b>-</b>	<b>424</b>
celkem												
F00-F09	1	5	1	3	7	7	12	18	22	3	-	79
F10	1	-	-	-	3	1	8	11	10	-	-	34
F11-F19	-	4	2	3	-	-	-	1	-	1	-	11
F20-F29	6	27	30	39	27	14	20	18	15	1	-	197
F30-F39	1	8	10	14	24	29	48	96	73	4	-	307
F40-F48, F50-F59	1	2	3	2	4	8	8	19	11	1	-	59
F60-F63, F68-F69	2	7	3	7	5	8	15	8	3	-	-	58
F64-F66	-	-	-	-	-	-	-	1	2	-	-	3
F70-F79	19	7	5	3	3	6	4	10	12	-	-	69
F80-F98	4	1	1	-	-	-	-	-	1	-	-	7
F99	-	-	-	-	-	-	-	-	-	-	-	-
<b>Celkem</b>	<b>35</b>	<b>61</b>	<b>55</b>	<b>71</b>	<b>73</b>	<b>73</b>	<b>115</b>	<b>182</b>	<b>149</b>	<b>10</b>	<b>-</b>	<b>824</b>

### 7.3 Počet invalidních důchodů 3. stupně podle pohlaví, věkových skupin a skupin psychiatrických diagnóz

Skupina psych. diagnóz	Věková skupina											Celkem
	0-19	20-24	25-29	30-34	35-39	40-44	45-49	50-54	55-59	60-64	65+	
muži												
F00-F09	4	5	2	7	7	11	13	25	40	7	-	121
F10	1	-	-	1	2	6	10	17	24	1	-	62
F11-F19	2	4	6	4	2	1	1	1	-	-	-	21
F20-F29	21	54	62	51	37	27	27	22	19	4	-	324
F30-F39	1	3	7	7	13	11	10	24	31	9	-	116
F40-F48, F50-F59	4	3	3	1	2	7	6	10	13	1	-	50
F60-F63, F68-F69	5	4	2	2	5	7	7	3	8	1	-	44
F64-F66	-	-	1	-	-	-	-	-	-	-	-	1
F70-F79	182	3	3	1	4	2	10	6	9	2	-	222
F80-F98	18	1	1	-	1	-	-	-	-	-	-	21
F99	-	-	-	-	-	-	-	-	-	-	-	-
<b>Celkem</b>	<b>238</b>	<b>77</b>	<b>87</b>	<b>74</b>	<b>73</b>	<b>72</b>	<b>84</b>	<b>108</b>	<b>144</b>	<b>25</b>	<b>-</b>	<b>982</b>
ženy												
F00-F09	3	3	1	4	5	5	8	13	18	-	-	60
F10	-	1	-	1	3	4	7	10	5	-	-	31
F11-F19	-	1	1	-	-	1	-	1	-	-	-	4
F20-F29	4	22	32	25	33	27	38	27	20	-	-	228
F30-F39	1	2	5	17	24	11	36	35	29	-	-	160
F40-F48, F50-F59	8	10	9	11	15	16	17	25	12	-	-	123
F60-F63, F68-F69	4	6	7	6	3	8	6	12	2	-	-	54
F64-F66	-	-	-	-	-	-	-	-	-	-	-	-
F70-F79	144	7	2	2	2	4	3	1	2	-	-	167
F80-F98	6	2	-	-	-	-	1	-	-	-	-	9
F99	-	-	-	1	-	-	-	-	-	-	-	1
<b>Celkem</b>	<b>170</b>	<b>54</b>	<b>57</b>	<b>67</b>	<b>85</b>	<b>76</b>	<b>116</b>	<b>124</b>	<b>88</b>	<b>-</b>	<b>-</b>	<b>837</b>
celkem												
F00-F09	7	8	3	11	12	16	21	38	58	7	-	181
F10	1	1	-	2	5	10	17	27	29	1	-	93
F11-F19	2	5	7	4	2	2	1	2	-	-	-	25
F20-F29	25	76	94	76	70	54	65	49	39	4	-	552
F30-F39	2	5	12	24	37	22	46	59	60	9	-	276
F40-F48, F50-F59	12	13	12	12	17	23	23	35	25	1	-	173
F60-F63, F68-F69	9	10	9	8	8	15	13	15	10	1	-	98
F64-F66	-	-	1	-	-	-	-	-	-	-	-	1
F70-F79	326	10	5	3	6	6	13	7	11	2	-	389
F80-F98	24	3	1	-	1	-	1	-	-	-	-	30
F99	-	-	-	1	-	-	-	-	-	-	-	1
<b>Celkem</b>	<b>408</b>	<b>131</b>	<b>144</b>	<b>141</b>	<b>158</b>	<b>148</b>	<b>200</b>	<b>232</b>	<b>232</b>	<b>25</b>	<b>-</b>	<b>1 819</b>

### 8. Základní ukazatele pracovní neschopnosti podle skupin psychiatrických diagnóz a pohlaví

Skupina psych. diagnóz	Počet případů	Počet prostonaných dnů	Počet případů na 100 000 pojištěnců	Průměrné trvání 1 případu ve dnech
muži				
F10	1 486	106 822	67	71,9
F11–F19	413	33 553	18	81,2
F20–F29	992	109 727	44	110,6
F30–F39	2 416	267 239	108	110,6
F40–F48	5 932	426 847	266	72,0
F70–F79	40	3 306	2	82,7
F80–F98	62	5 791	3	93,4
F00–F09, F50–F69, F99	1 017	99 870	46	98,2
<b>Celkem</b>	<b>12 358</b>	<b>1 053 155</b>	<b>553</b>	<b>85,2</b>
ženy				
F10	662	54 256	32	82,0
F11–F19	170	15 791	8	92,9
F20–F29	958	94 199	46	98,3
F30–F39	4 965	556 838	239	112,2
F40–F48	13 124	1 060 442	632	80,8
F70–F79	29	2 246	1	77,4
F80–F98	91	8 265	4	90,8
F00–F09, F50–F69, F99	920	86 607	44	94,1
<b>Celkem</b>	<b>20 919</b>	<b>1 878 644</b>	<b>1 007</b>	<b>89,8</b>
celkem				
F10	2 148	161 078	50	75,0
F11–F19	583	49 344	14	84,6
F20–F29	1 950	203 926	45	104,6
F30–F39	7 381	824 077	171	111,6
F40–F48	19 056	1 487 289	442	78,0
F70–F79	69	5 552	2	80,5
F80–F98	153	14 056	4	91,9
F00–F09, F50–F69, F99	1 937	186 477	45	96,3
<b>Celkem</b>	<b>33 277</b>	<b>2 931 799</b>	<b>772</b>	<b>88,1</b>

### 9.1 Počet dětských pacientů ve stacionářích s mentálním postižením podle věkových skupin

Typ zařízení	Počet zařízení	Celkem pacientů	z toho v procentech		
			0–2 leté	3–14 let	15–19 let
Dětský stacionář	30	108	-	75,0	25,0
Další dětská zařízení	-	-	-	-	-
Psychoterapeutický stacionář	12	292	-	76,4	23,6
<b>Celkem</b>	<b>42</b>	<b>400</b>	<b>-</b>	<b>76,0</b>	<b>24,0</b>

### 9.2 Počet pacientů ve stacionářích s psychiatrickým postižením podle věkových skupin

Typ zařízení	Počet zařízení	Celkem pacientů	z toho v procentech	
			15–19 let	20 let a více
Dětský stacionář	30	4	0,0	100,0
Stacionář pro dospělé	21	301	10,0	90,0
Psychoterapeutický stacionář	12	3 980	2,4	97,6
Stacionář (oddělení při zdravotnickém zařízení)	10	214	2,3	97,7
<b>Celkem</b>	<b>73</b>	<b>4 499</b>	<b>2,9</b>	<b>97,1</b>

### 9.3 Počet pacientů v krizových centrech, psychoterapeutických a ostatních stacionářích podle vybraných psychiatrických diagnóz, pohlaví a věkových skupin

Vybrané diagnózy	Celkem pacientů	z toho v procentech				
		ženy	0–14 let	15–19 let	20–64 let	65 let a více
organic. dušev. poruchy (F00–F09)	30	56,7	-	6,7	93,3	-
poruchy vyvolané alkoholem (F10)	62	46,8	-	-	100,0	-
poruchy vyvolané ostatními psychoaktivními látkami (F11–F19)	123	48,8	-	6,5	93,5	-
schizofrenie (F20–F29)	635	46,5	-	2,7	97,3	-
afektivní poruchy (F30–F39)	746	69,6	0,3	0,7	98,7	0,4
neurotické poruchy (F40–F48, F50–F59)	6 568	73,7	0,5	0,4	99,0	0,0
z toho sexuální dysfunkce (F52)	-	-	-	-	-	-
poruchy osobnosti (F60–F63, F68–F69)	596	61,6	0,2	1,2	98,7	-
z toho patologické hráčství (F63.0)	13	7,7	-	-	100,0	-
sexuální poruchy/deviace (F64–F66)	-	-	-	-	-	-
mentální retardace (F70–F79)	51	41,2	68,6	9,8	21,6	-
vývojové poruchy v dětství a adolescenci (F80–F98)	170	53,5	85,3	14,7	x	x
neurčená duševní porucha (F99)	43	72,1	-	-	100,0	-
nepłodnost (N46,N97)	-	-	-	-	-	-
vývojové poruchy mužských pohlavních orgánů (Q53–Q55)	-	x	-	-	-	-

## Seznam termínů užitých v publikaci a jejich anglický překlad

### *List of terms used in publication and their meanings in English*

absolutně (abs.)	<i>absolute</i>
AT poradny, protialkoholní poradny	<i>alcohol and drug guidance centres</i>
bezdomovci	<i>homeless</i>
bydliště	<i>residence</i>
bydliště neudáno	<i>unknown residence</i>
bydliště v ČR	<i>residence in the Czech Republic</i>
celkem	<i>total</i>
cizinci	<i>foreigners</i>
délka pobytu	<i>length of stay</i>
den, dnů	<i>day, days</i>
dětské sestry	<i>children`s nurses</i>
dívky	<i>girls</i>
drogy	<i>drugs</i>
důvod přijetí	<i>reason of admission</i>
hospitalizovaní v ČR celkem	<i>hospitalized in CR - total</i>
chlapci	<i>boys</i>
jiní odborní pracovníci ve zdravotnictví	<i>other professional health personnel</i>
kraj	<i>region</i>
kraj bydliště	<i>region of residence</i>
laboranti	<i>laboratory assistants</i>
lékaři	<i>physicians</i>
lékařská místa	<i>physicians posts</i>
lůžka, lůžek	<i>bed, beds</i>
měsíc	<i>month</i>
muži (M)	<i>males</i>
MZ	<i>Ministry of Health</i>
na 1 lékařské místo	<i>per 1 physician`s post</i>
na 10 000 obyvatel	<i>per 10 000 inhabitants</i>
nemocnice	<i>hospitals</i>
obecní úřady	<i>municipal administration</i>
oddělení	<i>department</i>
okresní úřady	<i>district administration</i>
ošetřovatelky	<i>auxiliary nurses</i>
pitváno	<i>number of autopsies</i>
počet	<i>number</i>
počet míst (lůžek)	<i>number of posts (beds)</i>
počet prvních vyšetření v roce	<i>number of first examinations in this year</i>
pohlaví	<i>sex</i>

## Seznam termínů užitých v publikaci a jejich anglický překlad

### List of terms used in publication and their meanings in English

pomocní zdravotničtí pracovníci	<i>auxiliary health personnel</i>
pořadí přijetí v životě	<i>sequence of admission in life</i>
potřeba další péče po propuštění	<i>necessity of further care after discharge</i>
privátní	<i>private</i>
pro děti	<i>for children</i>
protialkoholní záchytné stanice	<i>centres for occasional alcohol abusers</i>
průměrná ošetrovací doba	<i>average duration of stay</i>
průměrný věk	<i>average age</i>
přepočtený počet	<i>whole time equivalent</i>
psychiatrická oddělení nemocnic (PON)	<i>psychiatric departments of hospitals</i>
Psychiatrické centrum	<i>Psychiatric Center</i>
psychiatrické léčebny (PL)	<i>psychiatric institutes</i>
psychoaktivní látka	<i>psychoactive substance</i>
rehabilitační pracovníci	<i>rehabilitation assistants</i>
rodinný stav	<i>marital status</i>
rok	<i>year</i>
skupiny psychiatrických diagnóz	<i>groups of psychiatric diagnoses</i>
území	<i>territory</i>
ve dnech	<i>in days</i>
věková skupina	<i>age group</i>
v procentech	<i>in %</i>
v tom	<i>including</i>
využití lůžek	<i>bed occupancy</i>
záchytné stanice	<i>antialcoholic interception centre</i>
z celkového počtu lůžek	<i>from total number of beds</i>
z toho	<i>of which (o.w.)</i>
z toho 1. v životě	<i>o.w. first in life</i>
zařízení	<i>establishment</i>
zdravotnická zařízení řízená	<i>establishments administered by</i>
zdravotnická zařízení ostatních centrálních orgánů	<i>health establishments of other central organs</i>
zdravotnictví - bez ostatních centrálních orgánů	<i>health services - without other central organs</i>
zdravotnictví celkem	<i>health services total</i>
zemřelí	<i>deceased</i>
ženy (Ž)	<i>females</i>
důvod přijetí:	<i>reason of admission:</i>
ochranná léčba	<i>preventive therapy</i>



## Seznam termínů užitých v publikaci a jejich anglický překlad

### List of terms used in publication and their meanings in English

sociální	<i>social</i>
diagnostický	<i>diagnostic</i>
léčebný	<i>therapeutic</i>
jiný	<i>other</i>
pořadí přijetí v životě:	<i>sequence of admission in life:</i>
poprvé	<i>first</i>
opakovaně	<i>repeated</i>
nezjištěno	<i>unknown</i>
potřeba další péče po propuštění:	<i>necessity of further care after discharge:</i>
žádná	<i>none</i>
dočasná ambulantní	<i>temporary ambulatory</i>
trvalá ambulantní	<i>permanent ambulatory</i>
ústavní léčba	<i>in-patient therapy</i>
ústavní sociální služba	<i>in-patient social care</i>
ošetřovatelská péče	<i>nursing care</i>
psychoaktivní látka:	<i>psychoactive substance:</i>
opiáty a opioidy	<i>opiates and opioids</i>
canabinoidy	<i>cannabis and cannabinoids</i>
sedativa, hypnotika	<i>analgetics</i>
kokain	<i>cocaine</i>
stimulancia	<i>stimulants</i>
halucinogeny	<i>hallucinogens</i>
prchavá rozpustidla	<i>inhalants</i>
kombinace drog	<i>combination of drugs</i>
jiné	<i>other</i>
tabák	<i>tobacco</i>
alkohol	<i>alcohol</i>
rodinný stav:	<i>marital status:</i>
svobodný/-á	<i>single</i>
ženatý, vdaná	<i>married</i>
rozvedený/-á	<i>divorced</i>
ovdovělý/-á	<i>widow</i>
druh, družka	<i>cohabiting</i>
nezjištěn	<i>unknown</i>

## Značky v tabulkách

- Ležatá čárka (-)** v tabulce na místě čísla značí, že se jev nevyskytoval
- Nula (0; 0,0; 0,00)** znamená, že se jev vyskytl, ale hodnota vypočteného ukazatele je menší než polovina jednotky použité v tabulce
- Tečka (.)** na místě čísla značí, že údaj není k dispozici nebo je nespolehlivý
- Ležatý křížek (x)** značí, že zápis není možný z logických důvodů

## **Symbols in the tables**

- A dash (-) in place of a number indicates that the phenomenon did not occur*
- 0 or 0,0 or 0,00 indicates that the phenomenon occurred, but the value of calculated indicator is less than half of unit used in table*
- A dot (.) in place of a number indicates that the number is not available or cannot be relied on*
- A skew cross (x) indicates that the entry is not applicable for logical reasons*