

Psychiatrická péče 2011

Z D R A V O T N I C K Á S T A T I S T I K A

Vydává Ústav zdravotnických informací a statistiky ČR
Praha 2, Palackého nám. 4

www.uzis.cz

Psychiatrická péče

Řada: Zdravotnická statistika

K dispozici jsou publikace s daty od roku 1959.

Zdrojem informací pro publikaci jsou výkazy o síti a lůžkovém fondu psychiatrických zařízení, výkaz o ambulantní péči v psychiatrickém oboru a údaje z Národního registru hospitalizovaných. V tabulkách je prezentována činnost ambulantních psychiatrických zařízení podle krajů.

Psychiatric care

Series: Health Statistics

Publications are available with data since 1959.

The sources of information in this publication are report forms on the network and bed funds of psychiatric institutions, reports on out-patient care in branch of psychiatry and data from the National Registry of Hospitalized Patients. Tables present indicators of activity of out-patient psychiatric establishments by regions.

© ÚZIS ČR, 2012

© Translation ÚZIS ČR

ISSN: 1210-8588

ISBN: 978-80-7472-027-7

Obsah:

	strana
Úvod	11
Psychiatrická péče v České republice v roce 2011	13
Přehled skupin psychiatrických diagnóz MKN-10	31
Seznam lůžkových psychiatrických oddělení a pracovišť v nemocnicích	32
Seznam psychiatrických léčeben v ČR.....	33
Okresy České republiky.....	35
Seznam zkratk názvů krajů a okresů	36

Grafická část:

1. Psychiatrické léčebny pro děti a dospělé.....	37
2. Psychiatrická oddělení nemocnic	37
3. Vývoj počtu propuštěných a zemřelých v psychiatrických lůžkových zařízeních, nejčastější příčiny hospitalizace, na 100 000 obyvatel.....	38
4. Vývoj počtu léčených pacientů v ambulantních psychiatrických zařízeních na schizofrenie a neurotické poruchy	39
5. Vývoj počtu léčených pacientů v ambulantních psychiatrických zařízeních na poruchy vyvolané alkoholem a ostatními psychoaktivními látkami.....	39
6. Počet hospitalizací v lůžkových psychiatrických zařízeních podle kraje bydliště na 100 000 obyvatel	40
7. Počet léčených pacientů v ambulantních psychiatrických zařízeních podle kraje zařízení na 100 000 obyvatel.....	40
8. Struktura hospitalizací v psychiatrických léčebnách podle skupin psychiatrických diagnóz.....	41
9. Struktura hospitalizací na psychiatrických odděleních nemocnic podle skupin psychiatrických diagnóz.....	41
10. Struktura léčených pacientů v ambulantních psychiatrických zařízeních podle skupin psychiatrických diagnóz	42
11. Počet hospitalizací ve všech zdravotnických lůžkových zařízeních se základní diagnózou F00–F99	42
12. Věková struktura pacientů „živé kartotéky“ zneužívajících alkohol nebo ostatní psychoaktivní látky (bez tabáku).....	43
13. Věková struktura hospitalizací pro poruchy způsobené alkoholem nebo ostatními psychoaktivními látky (bez tabáku)	43
14. Počet pacientů „živé kartotéky“ zneužívajících alkohol podle kraje sídla zdravotnického zařízení na 10 000 obyvatel.....	44

15.	Počet pacientů „živé kartotéky“ zneužívajících ostatní psychoaktivní látky (bez tabáku) podle kraje sídla zdravotnického zařízení na 10 000 obyvatel	44
16.	Počet hospitalizací pro poruchy způsobené alkoholem podle kraje bydliště na 100 000 obyvatel	45
17.	Počet hospitalizací pro poruchy způsobené ostatními psychoaktivními látkami (bez tabáku) podle kraje bydliště na 100 000 obyvatel.....	45

Tabulková část:

1.1	Vývoj sítě psychiatrických lůžkových zařízení	46
1.2	Počet lůžek v psychiatrických léčebnách podle oddělení pracovišť a krajů.....	50
1.3	Vývoj sítě ambulantních psychiatrických zařízení.....	51
1.4	Počet psychiatrických ambulantních zařízení podle počtu léčených uživatelů návykových látek	52
2.1	Odborní pracovníci v psychiatrických léčebnách	53
2.2	Odborní pracovníci v psychiatrických ambulantních.....	54
3.1	Počet léčených pacientů podle vybraných diagnóz, pohlaví a věkových skupin a počet nově zjištěných onemocnění podle vybraných diagnóz v ambulantních psychiatrických zařízeních	55
3.2	Činnost ambulantních psychiatrických zařízení v krajích podle pohlaví a věkových skupin	56
3.3	Činnost ambulantních psychiatrických zařízení v krajích podle skupin psychiatrických diagnóz	58
4.1	Vývoj počtu propuštěných a zemřelých v psychiatrických lůžkových zařízeních	60
4.2	Vývoj počtu propuštěných a zemřelých v psychiatrických lůžkových zařízeních podle skupin psychiatrických diagnóz a pohlaví.....	62
4.3	Vývoj počtu propuštěných a zemřelých v psychiatrických lůžkových podle věkových skupin a pohlaví	65
	Počet propuštěných a zemřelých v psychiatrických lůžkových zařízeních:	
4.4	- podle věkových skupin a pohlaví	68
4.5	- podle skupin psychiatrických diagnóz a pohlaví	70
4.6	- podle skupin psychiatrických diagnóz, věkových skupin a pohlaví	72
4.7	- podle skupin psychiatrických diagnóz, délky pobytu a pohlaví	76
4.8	- podle skupin psychiatrických diagnóz, důvodu přijetí a pohlaví	78
4.9	- podle skupin psychiatrických diagnóz, pořadí přijetí, pohlaví a průměrného věku	80
4.10	- podle délky pobytu a pohlaví	82

4.11	- podle kraje bydliště a pohlaví.....	83
	Počet propuštěných z psychiatrických lůžkových zařízení:	
4.12	- podle skupin psychiatrických diagnóz, potřeby další péče po propuštění a pohlaví	84
	Počet zemřelých v psychiatrických lůžkových zařízeních:	
4.13	- podle věkových skupin a pohlaví	86
4.14	- podle délky pobytu a pohlaví	88
4.15	- podle skupin psychiatrických diagnóz a pohlaví	88
	Počet propuštěných a zemřelých v psychiatrických lůžkových zařízeních ve věku 15 let a starších:	
4.16	- podle kraje bydliště a pohlaví	90
4.17	- podle kraje bydliště, skupin psychiatrických diagnóz a pohlaví	91
4.18	- podle kraje bydliště, skupin psychiatrických diagnóz a pohlaví na 100 000 obyvatel.....	94
4.19	- podle rodinného stavu, věkových skupin a pohlaví	96
4.20	- podle rodinného stavu, skupin psychiatrických diagnóz a pohlaví.....	98
	Počet propuštěných a zemřelých v psychiatrických lůžkových zařízeních ve věku 0–14 let:	
4.21	- podle kraje bydliště a pohlaví	100
4.22	- podle skupin psychiatrických diagnóz a délky pobytu	101
4.23	- podle kraje bydliště, skupin psychiatrických diagnóz a pohlaví	102
4.24	- podle kraje bydliště, skupin psychiatrických diagnóz a pohlaví na 100 000 obyvatel	105
5.	Přehled propuštěných a zemřelých ze všech zdravotnických lůžkových zařízení na diagnózy F00–F99 (kap. V. MKN-10) podle pohlaví	107
	Pacienti užívající psychoaktivní látky evidovaní v ambulantních psychiatrických zařízeních:	
6.1	- podle jednotlivých psychoaktivních látek a věkových skupin.....	108
6.2	- podle jednotlivých psychoaktivních látek a sídla zdravotnictví	110
6.3	- podle způsobu aplikace a komplikací	112
6.4	Substituční léčba podle věkových skupin a pohlavní	113
6.5	Substituční léčba podle kraje bydliště a pohlaví	113
6.6	Vývoj počtu propuštěných a zemřelých v psychiatrických lůžkových zařízeních hospitalizovaných na poruchy vyvolané alkoholem	114
6.7	Vývoj počtu propuštěných a zemřelých v psychiatrických lůžkových zařízeních hospitalizovaných na poruchy vyvolané ostatními psychoaktivními látkami.....	115

6.8.1	Počet propuštěných a zemřelých na psychiatrických odděleních nemocnic podle základních diagnóz F10–F19 a kraje bydliště	116
6.8.2	Počet propuštěných a zemřelých v psychiatrických léčebnách pro dospělé podle základních diagnóz F10–F19 a kraje bydliště	117
6.8.3	Počet propuštěných a zemřelých v psychiatrických léčebnách pro děti podle základních diagnóz F10–F19 a kraje bydliště	118
6.8.4	Počet propuštěných a zemřelých v psychiatrických lůžkových zařízeních podle základních diagnóz F10–F19 a kraje bydliště	119
6.9	Počet propuštěných a zemřelých v psychiatrických lůžkových zařízeních podle základních diagnóz F10–F19, věkových skupin a pohlaví	120
7.1	Počet invalidních důchodů 1. stupně podle pohlaví, věkových skupin a skupin psychiatrických diagnóz	124
7.2	Počet invalidních důchodů 2. stupně podle pohlaví, věkových skupin a skupin psychiatrických diagnóz	125
7.3	Počet invalidních důchodů 3. stupně podle pohlaví, věkových skupin a skupin psychiatrických diagnóz	126
7.4	Počet vyplácených invalidních důchodů 1. stupně podle pohlaví, věkových skupin a skupin psychiatrických diagnóz	127
7.5	Počet vyplácených invalidních důchodů 2. stupně podle pohlaví, věkových skupin a skupin psychiatrických diagnóz	128
7.6	Počet vyplácených invalidních důchodů 3. stupně podle pohlaví, věkových skupin a skupin psychiatrických diagnóz	129
8.	Základní ukazatelé pracovní neschopnosti podle skupin psychiatrických diagnóz a pohlaví	130
9.1	Počet dětských pacientů ve stacionářích s mentálním postižením podle věkových skupin.....	131
9.2	Počet pacientů ve stacionářích s psychiatrickým postižením podle věkových skupin	131
9.3	Počet pacientů v krizových centrech a psychoterapeutických stacionářích podle vybraných psychiatrických diagnóz, pohlaví a věkových skupin	132
	Seznam termínů užitých v publikaci a jejich anglický překlad.....	133
	Značky v tabulkách.....	136

Contents:

	page
Introduction.....	11
Psychiatric care in the Czech Republic in 2011.....	13
List of groups of ICD-10 psychiatric diagnoses.....	31
List of in-patient psychiatric departments of the hospital.....	32
List of psychiatric establishments.....	33
Districts of the Czech Republic.....	35
List of abbreviations of regions.....	36

Charts:

1. Psychiatric institutes for children and adults.....	37
2. Psychiatric bed departments of hospitals.....	37
3. Trend of the number of discharges and deceases in in-patient psychiatric establishments, most frequent causes of hospitalization, per 100 000 inhabitants.....	48
4. Trend of number of first examinations in year for schizophrenia and neurotic disorders in out-patient psychiatric establishments.....	39
5. Trend of number of first examinations in year for mental and behavioral disorders due to use of alcohol and other psychoactive substances in out-patient psychiatric.....	39
6. Hospitalized persons in in-patient psychiatric establishments by district of residence per 100 000 inhabitants.....	40
7. Number of first examinations in year in out-patient psychiatric establishments by district of establishment per 100 000 inhabitants.....	40
8. Structure of hospitalized persons in psychiatric institutes by groups of psychiatric diagnoses.....	41
9. Structure of hospitalized persons in psychiatric departments of hospitals by groups of psychiatric diagnoses.....	41
10. Structure of first examinations in out-patient psychiatric establishments by groups of psychiatric diagnoses.....	42
11. Survey of persons hospitalized for diagnoses F00–F99 in all in-patient establishments.....	42
12. Age structure of patients in „live registry“ abusing alcohol or other psychoactive substances (except tobacco).....	43
13. Age structure of hospitalization of patients in treatment abusing alcohol or other psychoactive substances (except tobacco).....	43
14. Number of patients in „live registry“ abusing alcohol by region of residence health care facilities per 10 000 inhabitants.....	44

15.	Number of patients in „live registry“ abusing other psychoactive substances (except tobacco) by region of residence health care facilities per 10 000 inhabitants	44
16.	Number of hospitalization of patients abusing alcohol by region of residence per 100 000 inhabitants.....	45
17.	Number of hospitalization of patients abusing other psychoactive substances (except tobacco) by region of residence per 100 000 inhabitants	45

Tables:

1.1	Trends in network of in-patient psychiatric establishments.....	46
1.2	Number of beds in psychiatric institutes by wards and regions	50
1.3	Trends in network of out-patient psychiatric establishments.....	51
1.4	Number of out-patient psychiatric establishments	52
2.1	Qualified health personnel in psychiatric institutes	53
2.2	Qualified health personnel in establishments of out-patient care.....	54
3.1	Number of first treatments in out-patient psychiatric establishments by selected psychiatric diagnoses, sex and by age groups.....	55
3.2	Activity of out-patient psychiatric establishments in regions by groups of psychiatric diagnoses.....	56
3.3	Activity of out-patient psychiatric establishments in regions by sex and by age groups	58
4.1	Trend of the number of discharged from and deceased in in-patient psychiatric establishments.....	60
4.2	Trend of the number of discharged from and deceased in in-patient psychiatric establishments by groups of psychiatric diagnoses and by sex	62
4.3	Trend of the number of discharged from and deceased in in-patient psychiatric establishments by age groups and sex.....	65
	Discharged from and deceased in in-patient psychiatric establishments:	
4.4	- by age groups and by sex	68
4.5	- by groups of psychiatric diagnoses and by sex	70
4.6	- by groups of psychiatric diagnoses, age groups and by sex	72
4.7	- by groups of psychiatric diagnoses, length of stay and by sex.....	76
4.8	- by groups of psychiatric diagnoses, reason of admission and by sex	78
4.9	- by groups of psychiatric diagnoses, sequence of admission and by sex	80
4.10	- by length of stay and by sex	82
4.11	- by region of residence and by sex.....	83

Discharged from in-patient psychiatric establishments:	
4.12	- by groups of psychiatric diagnoses, necessity of further care after discharge and by sex.....84
Deceased in in-patient psychiatric establishments:	
4.13	- by age groups and by sex86
4.14	- by length of stay and by sex88
4.15	- by groups of psychiatric diagnoses and by sex88
Discharged from and deceased in in-patient psychiatric establishments at age 15 years and more:	
4.16	- by region of residence and by sex.....90
4.17	- by region of residence, groups of psychiatric diagnoses and by sex.....91
4.18	- by region of residence, groups of psychiatric diagnoses and by sex per 100 000 inhabitants94
4.19	- by marital status, age groups and by sex96
4.20	- by marital status, groups of psychiatric diagnoses and by sex.....98
Discharged from and deceased in in-patient psychiatric establishments at age 0–14 years:	
4.21	- by region of residence and by sex..... 100
4.22	- by groups of psychiatric diagnoses and length of stay 101
4.23	- by region of residence, groups of psychiatric diagnoses and by sex..... 102
4.24	by region of residence, groups of psychiatric diagnoses and by sex per 100 000 inhabitants 105
5.	Survey of discharged from and deceased in all in-patient establishments for diagnoses F00–F99 (chapter V. ICD–10) by sex..... 107
Patients using psychoactive substances registered in out-patient psychiatric establishments:	
6.1	- by different psychoactive substances and age groups 108
6.2	- by different psychoactive substances and region of residence..... 110
6.3	- by way of application and complications 112
6.4	Substitution treatment by age groups and sex..... 113
6.5	Substitution treatment by region of residence and sex 113
6.6	Trend of the number of discharged from and deceased in in-patient psychiatric establishments hospitalized for mental and behavioral disorders due to use of alcohol..... 114
6.7	Trend of the number of discharged from and deceased in in-patient psychiatric establishments hospitalized for mental and behavioral disorders due to use of other psychoactive substances 115

6.8.1	Discharged from and deceased in psychiatric departments in hospitals by under laying diagnoses F10–F19 and region of residence	116
6.8.2	Discharged from and deceased in psychiatric institutes for adults by under laying diagnoses F10–F19 and region of residence	117
6.8.3	Discharged from and deceased in psychiatric institutes for children by under laying diagnoses F10–F19 and region of residence	118
6.8.4	Discharged from and deceased in in-patient psychiatric establishments by under laying diagnoses F10–F19 and region of residence	119
6.9	Discharged from and deceased in in-patient psychiatric establishments by under laying diagnoses F10–F19, age groups and sex	120
7.1	Number of invalidity benefits of 1. degree by sex, age groups and groups of psychiatric diagnoses	124
7.2	Number of invalidity benefits of 2. degree by sex, age groups and groups of psychiatric diagnoses	125
7.3	Number of invalidity benefits of 3. degree by sex, age groups and groups of psychiatric diagnoses	126
7.4	Number of paid invalidity benefits of 1. degree by sex, age groups and groups of psychiatric diagnoses	127
7.5	Number of paid invalidity benefits of 2. degree by sex, age groups and groups of psychiatric diagnoses	128
7.6	Number of paid invalidity benefits of 3. degree by sex, age groups and groups of psychiatric diagnoses	129
8.	Basic indicators of incapacity for work by groups of psychiatric diagnoses and by sex.....	130
9.1	Number of children patients in day clinics with mental disability by age groups.....	131
9.2	Number of adult patients in day clinics with psychiatric disability by age groups.....	131
9.3	Number of patients in crisis center and psychotherapy day clinics by selected psychiatric diagnoses, sex and age groups.....	132
	List of terms used in publication and their meanings in English.....	133
	Symbols in the tables	136

Úvod

Publikace „Psychiatrická péče“ patří do edice „Zdravotnická statistika“, kterou vydává Ústav zdravotnických informací a statistiky České republiky (ÚZIS ČR).

Pro tuto publikaci byly využity údaje z Národního registru hospitalizovaných (NRHOSP), který navazuje na informační systém Hospitalizace, provozovaný v ÚZIS ČR od roku 1960.

Zdrojem informací bylo „Hlášení hospitalizace“. Statistickou jednotkou je jeden případ hospitalizace, za který se považuje každé ukončení hospitalizace na jednom oddělení, ať již hospitalizace skončila propuštěním nebo úmrtím pacienta, či jeho přeložením na jiné oddělení zdravotnického zařízení. Jeden pacient může být hospitalizován vícekrát a tím se počet hospitalizovaných osob a hospitalizací liší. V publikaci jsou uváděna data za případy hospitalizace. V souboru jsou započítáni všichni hospitalizovaní pacienti ošetření na území ČR (vč. cizinců a bezdomovců), jejichž hospitalizace byla ukončena ve sledovaném roce, bez ohledu na to, ve kterém roce začala.

Dalším podkladem pro zpracování statistických údajů obsažených v předkládané publikaci byly informace z výkazů zařazených do Programu statistických zjišťování Ministerstva zdravotnictví.

Mezi tyto výkazy patří především výkaz A (MZ) 1–01 Roční výkaz o činnosti zdravotnického zařízení - obor psychiatrie (výkaz vyplňuje samostatně každé ambulantní pracoviště jmenovaných psychiatrických oborů, tj. psychiatrie, ambulantní pracoviště AT, sexuologie, gerontopsychiatrie, zařízení parciální hospitalizace, zařízení krizové intervence, zařízení pro léčbu drogových závislostí a ambulantní pracoviště psychiatrické léčebny) a výkaz o činnosti krizových center, dětských stacionářů, stacionářů pro dospělé a psychoterapeutických stacionářů.

V roce 2008 byl na výkazy A (MZ) 1–01 (o činnosti zdravotnických zařízení) přidán nový ukazatel „průměrný roční přepočtený počet pracovníků (včetně smluvních)“, který je součtem přepočteného počtu pracovníků celkem za jednotlivé měsíce sledovaného období dělený počtem měsíců sledovaného období. Všechny ukazatele, které se vztahují k počtu pracovníků, jsou přepočítány k tomuto novému ukazateli. Pro srovnání úvazků pracovníků s předchozím rokem je ale používán ukazatel „přepočtené počty“ stejně jako v předchozích publikacích.

Dále byly využity údaje z výkazu L (MZ) 1–02 Pololetní výkaz o lůžkovém fondu zdravotnického zařízení a jeho využití (tabulka 4.3) a výkazu E (MZ) 4–01 Roční výkaz o zaměstnavatelích, evidenčním počtu zaměstnanců a smluvních pracovnících (tabulka 2.1).

Od roku 1998 jsou data z výkazů a data o hospitalizovaných zpracovávána za celé zdravotnictví (tzn. i za zdravotnická zařízení ostatních centrálních orgánů).

Údaje o substituční léčbě byly čerpány z Národního registru uživatelů lékařsky indikovaných substitučních látek (dále jen Registr substituční léčby). Protože je rozdíl mezi počtem osob (počet RČ) a počtem případů (osoba může být do Registru substituční léčby nahlášena vícekrát v průběhu roku), jsou osoby a případy rozlišovány jak v tabulkách, tak i v textu.

Zdrojem informací o invalidních důchodech a pracovní neschopnosti jsou údaje poskytované Českou správou sociálního zabezpečení.

Publikace je rozdělena do devíti částí. V prvních třech částech a v deváté části jsou zpracována data z výkazů, ve čtvrté a páté data z Hlášení hospitalizace, v šesté části jsou údaje, které vycházejí jak z výkazů a Hlášení hospitalizace, tak i z údajů Registru substituční léčby, v sedmé části údaje o přiznaných invalidních důchodech a v osmé části data z Informačního systému Pracovní neschopnosti.

V první části jsou obsaženy vývojové tabulky sítě psychiatrických lůžkových a ambulantních zařízení od roku 1997. Podíly jednotlivých odborných profesí v psychiatrických zařízeních se zabývá druhá část. Třetí část zachycuje data o činnosti ambulantních psychiatrických zařízení a jejich podrobnější členění. Nejobsáhlejší čtvrtá část podává podrobnou informaci o situaci v lůžkové péči na psychiatrických odděleních nemocnic a v psychiatrických léčebnách. V páté části je přehled hospitalizovaných na psychiatrické diagnózy (dg. F00–F99; kapitola V. MKN-10) ve všech zdravotnických lůžkových zařízeních v České republice. Šestá část je věnována ambulantní, substituční a lůžkové péči o pacienty zneužívající psychoaktivní látky. Sedmá část obsahuje počet částečných invalidních důchodů a počet invalidních důchodů. Údaje o pracovní neschopnosti jsou v osmé části. Devátá část zachycuje informace o pacientech ve stacionářích pro děti i dospělé, v psychoterapeutických stacionářích a dalších dětských zařízeních, která se starají o pacienty s mentálním a psychiatrickým postižením.

Psychiatrická péče v České republice v roce 2011

Ambulantní psychiatrická péče

Počet a personální vybavení psychiatrických ambulancí

V roce 2011 významně vzrostl počet registrovaných ambulantních oddělení a pracovišť psychiatrie v České republice z 820 na 843 zařízení, ve kterých bylo evidováno 784,28 lékařů a 406,56 zdravotnických pracovníků nelékařů s odbornou způsobilostí.

Výkaz vyplnilo 799 z celkového počtu oddělení a pracovišť psychiatrie, tj. o 3 % (24 zařízení) více než v předchozím roce. Návratnost byla téměř 95 %, přibližně stejná jako v předchozích letech.

Vzhledem k poměrně vysoké a stabilní návratnosti výkazů o činnosti oboru je v následujícím textu popsána činnost právě těchto 799 zařízení, pokud není uvedeno jinak.

Činnost na odděleních a pracovištích psychiatrie zajišťovalo v roce 2011 celkem 1 267,55 odborných pracovníků (průměrný roční přepočtený počet pracovníků včetně smluvních pracovníků). Z celkového počtu uvedených pracovníků bylo 764,00 lékařů, z nich 740,43 mělo specializaci v oboru psychiatrie. Počet zdravotnických pracovníků nelékařů s odbornou způsobilostí (ZPBD) činil 404,30 úvazku, psychologů 63,04 úvazku a ostatních odborných pracovníků 36,21 úvazku. Od roku 2010 se sleduje také počet adiktologů (nelékařský zdravotnický pracovník, který vykonává preventivní, léčebnou a rehabilitační péči o osoby závislé na návykových látkách), na které v roce 2011 připadlo 13,82 úvazku (v roce 2010 pouze 4,10 úvazku).

Ve srovnání s rokem 2011 došlo ke zvýšení přepočteného počtu (úvazků) odborných pracovníků o téměř 2 %, tj. o 21,08 úvazku. Počet lékařů vzrostl o více než 3 % (o 24,27 úvazku), což odpovídá nárůstu počtu psychiatrických ambulancí.

Činnost psychiatrických ambulancí

Celkem bylo na odděleních a pracovištích psychiatrie v roce 2011 provedeno 2 799 tisíc vyšetření-ošetření. Proti předchozímu roku došlo k nárůstu o více než 5 % (o 133 652 vyšetření více) a od roku 2000 jejich počet vzrostl o téměř 36 %, tj. o 741 247 vyšetření. Ve sledovaném roce bylo ošetřeno 556 456 pacientů a proti předešlému roku došlo k jejich významnému nárůstu, a to o více než 12 % (o 61 073 pacientů). Tento vysoký meziroční nárůst počtu vyšetření i počtu pacientů může být z části vysvětlen nárůstem evidovaných psychiatrických ambulantních zařízení. Při porovnání s rokem 2000 došlo u dospělé populace k nárůstu počtu pacientů o téměř 54 % a rychleji rostl počet žen než mužů, počet pacientů ve věkové skupině 0–19 let stoupl o více než 8 %.

Po dopočtu celkového počtu vyšetření i pacientů na 100 % evidovaných lékaři bylo v roce 2011 ve všech registrovaných psychiatrických ambulancích v ČR provedeno odhadem 2 896 tisíc vyšetření a léčeno 576 tisíc pacientů.

Stejně jako v předešlých letech i v roce 2011 vyhledaly psychiatrickou péči častěji ženy než muži. Jejich podíl na celkovém počtu vyšetření i na počtu pacientů je dlouhodobě kolem 60 % a jejich podíl byl téměř stejný i při srovnání v jednotlivých krajích.

Nejčastějšími diagnózami, pro které byli ošetřeni pacienti v psychiatrických ordinacích, byly stejně jako v předešlých letech neurotické poruchy (39 %) a afektivní poruchy (18 %). Dalšími častými poruchami, které byly u pacientů diagnostikovány, byly poruchy vyvolané návykovými látkami a schizofrenie, i když jejich výskyt byl v porovnání s předchozími skupinami diagnóz nižší (obě skupiny diagnóz cca 8 %). V roce 2011 došlo k rozdělení skupiny diagnóz organické duševní poruchy (dg. F00–F09) na tři skupiny, a to demence u Alzheimerovy nemoci (dg. F00), ostatní demence (dg. F01–F03) a organické duševní poruchy (dg. F04–F09). V souvislosti s demencí u Alzheimerovy nemoci bylo léčeno celkem 14 932 pacientů a pacientů léčených pro ostatní demence bylo 17 955. Pro organické duševní poruchy bylo v psychiatrických ambulancích léčeno celkem 34 527 pacientů. Nově byla také sledována diagnóza F50 - poruchy příjmu potravy, pro kterou bylo léčeno celkem 3 389 pacientů, dále počet pacientů, u kterých bylo zaznamenáno sebepoškození (3 582 pacientů) a počet pacientů v substituční léčbě závislosti na opiátech/opioidech (2 786 pacientů).

Proti předchozímu roku došlo u většiny sledovaných diagnóz k nárůstu počtu pacientů. Nejvíce vzrostl počet pacientů léčených pro vývojové poruchy v dětství a adolescenci (o 19 %), pro neurotické poruchy (o 12 %), pro schizofrenii a mentální retardace (obě diagnózy o 10 %).

Na 10 000 obyvatel ČR připadlo 529,66 pacientů léčených v psychiatrických ambulancích. Nejvyšší byl tento ukazatel v Hl. m. Praze, a to 890,02 pacientů na 10 000 obyvatel kraje, a v Olomouckém kraji (671,94 pacientů). Hluboko pod celorepublikovým průměrem byl tento ukazatel ve Středočeském kraji (327,40 pacientů) a v Karlovarském kraji (367,69 pacientů na 10 tisíc obyvatel kraje). Je nutné upozornit, že pacienti jsou sledováni podle sídla zdravotnického zařízení, nikoli podle trvalého bydliště.

Z porovnání počtu pacientů v jednotlivých skupinách psychiatrických diagnóz podle pohlaví je zřejmé, že se ženy častěji potýkají s afektivními, neurotickými a organickými duševními poruchami, na kterých se podílejí od 61 % do 69 % z celkového počtu pacientů, a schizofrenií (více než 54 %). Největší podíl žen byl u diagnózy poruchy příjmu potravy, ve které tvořily 90 % z léčených pacientů pro tuto

diagnózu. Muži jsou výrazně častěji ošetřováni v souvislosti se sexuálními poruchami/deviacemi, s poruchami vyvolanými alkoholem a ostatními psychoaktivními látkami a s vývojovými poruchami v dětství a adolescenci. Významný podíl měli muži také u diagnózy patologické hráčství (více než 87 % z 1 385 pacientů) a sexuální dysfunkce (téměř 71 % z 10 497 pacientů).

I přesto, že osoby do 20 let tvořily v roce 2011 pětinu z celkového počtu obyvatel ČR, byl jejich podíl u vybraných skupin diagnóz necelých 10 % z celkového počtu pacientů. Větší podíl těchto pacientů byl, kromě vývojových poruch v dětství a adolescenci, pouze u mentálních retardací, a to téměř 23 % z celkového počtu pacientů s touto diagnózou, u neurčené duševní poruchy (necelých 15 % pacientů ve věkové skupině 0–19 let).

U dětí ve věku 0–14 let byly nejčastější diagnózou vývojové poruchy v dětství a adolescenci, mentální retardace a neurotické poruchy, pro které se léčilo dohromady více než 97 % z celkového počtu pacientů této věkové kategorie.

Ambulantní péče o pacienty zneužívající psychoaktivní látky

Pacienty užívající návykové látky (AT pacienti), tj. pacienty se základní diagnózou F10–F19, evidovalo v roce 2011 celkem 454 ambulantních psychiatrických oddělení a pracovišť. **V tomto počtu jsou zahrnuty všechny ambulance, které léčily aspoň jednoho pacienta, nejedná se tedy pouze o specializované AT ambulance.**

Po nárůstu jejich počtu v roce 2010, kdy tuto přílohu vyplnilo 453 ambulantních zařízení, tj. o 107 (31 %) více než v roce předchozím, a to především díky důslednému vymáhání hlášení i ze zařízení, která léčila byt jednoho AT pacienta, se počet těchto ambulancí v roce 2011 téměř nezměnil. Z celkového počtu zařízení hlásících péči o AT pacienti tvořily psychiatrické ambulance 83 % (377) z celkového počtu zařízení hlásících péči o AT pacienti, dále péči poskytovalo 52 AT ordinací, 23 ambulancí dětské psychiatrie a 2 ambulance sexuologie.

Na ambulance pečující o AT pacienti se dá pohlížet ze dvou úhlů, a to podle toho, jaký podíl z celkového počtu pacientů v těchto ordinacích tvoří pacienti užívající návykové látky, a dále podle absolutního počtu AT pacientů léčených v těchto ambulancích.

Podíl AT pacientů na celkovém počtu pacientů představoval u většiny (89 %) z 454 ambulancí méně než polovinu všech pacientů. U 306 ambulancí (67 %) byl podíl AT pacientů do 10 %, u 71 se podíl AT pacientů pohyboval mezi 11–25 % a u 25 ambulancí byl podíl těchto pacientů od 26 % do 50 %. Pouze u 52 ambulancí (11 %) tvořili AT pacienti většinu (tj. více než 50 %) z celkového počtu pacientů,

z nich bylo 39 AT ordinací, 12 psychiatrických ambulancí a 1 ambulance dětské psychiatrie.

Při pohledu na ambulance podle absolutního počtu léčených uživatelů návykových látek pečovaly tři čtvrtiny (341) ordinací maximálně o 100 AT pacientů, více než 14 % (65) o 101–200 AT pacientů, 48 ambulancí pečovalo o více než 200 pacientů a pouze 23 ambulancí léčilo více než 300 pacientů užívajících návykové látky.

O pacienty užívající alkohol pečovalo celkem 428 ambulantních zařízení, z nich 85 % (364) mělo v péči maximálně 100 pacientů, necelých 11 % (45) léčilo 101–200 pacientů. Pouze 8 ambulancí léčilo více než 300 pacientů užívajících alkohol, z nich bylo 5 AT ordinací a 3 ordinace psychiatrů.

Celkem 394 ambulancí pečovalo o pacienty užívající nealkoholové drogy (bez tabáku). Zde byl ještě vyšší podíl ambulancí, které léčily maximálně 100 těchto pacientů (92 %; tj. 363 ordinací), pouze 16 zařízení pečovalo o více než 200 pacientů, z nich 8 léčilo více než 300 pacientů užívajících nelegální drogy.

Největší podíl ordinací pečujících v roce 2011 o uživatele návykových látek byl v Hl. m. Praze (téměř 16 %; tj. 71 ambulancí z 454), v Jihomoravském a Moravskoslezském kraji (oba 13 %; tj. 59, resp. 58 ordinací).

Ambulance, u kterých AT pacienti tvořili více než tři čtvrtiny léčených pacientů, se nacházely převážně v Olomouckém kraji (7 ordinací z 35), Hl. m. Praze (6) a v Moravskoslezském kraji (4). V Libereckém a Zlínském kraji nebyla žádná ordinace, ve které by AT pacienti tvořili většinu léčených pacientů, v kraji Karlovarském a Pardubickém se nacházela vždy pouze jedna taková ambulance.

Nejvíce ordinací s více než 300 léčenými AT pacienty bylo v Hl. m. Praze (8 ordinací z 23), Moravskoslezském (5) a Olomouckém (3) kraji. V kraji Jihočeském, Karlovarském, Libereckém, Pardubickém a Zlínském se nenacházela žádná ordinace s více než 300 AT pacienty.

Pacienti užívající návykové látky léčení v ambulantních psychiatrických zdravotnických zařízeních

Počet pacientů, kteří se aktivně léčili a navštívili psychiatrickou ordinaci v roce 2011 alespoň jedenkrát (tedy jejich záznam není starší než 1 rok), byl vykázán v počtu 39 033, tj. o téměř 3 % (o 1 165 pacientů) méně než v roce 2010. Na tomto poklesu se podíleli jak pacienti užívající alkohol (pokles o více než 2 %; tj. o 539 pacientů), tak i pacienti užívající nealkoholové drogy (bez tabáku), jejichž počet meziročně poklesl o více než 4 % (tj. o 652 pacientů). Počet pacientů užívajících tabák stoupl o téměř 3 %. Z celkového počtu pacientů tvořili více než 65 % muži a od roku 2000 se jejich podíl výrazně nezměnil.

V roce 2011 se léčilo v ambulantních psychiatrických odděleních a AT poradnách celkem 25 529 mužů a 13 504 žen zneužívajících psychoaktivní látky. Proti roku 2010 došlo k poklesu léčených mužů o 733 (3 %), počet žen také klesl, a to o 432 (3 %). Nejvyšší podíl na celkovém počtu léčených pacientů užívajících návykové látky měli pacienti ve věkové skupině 20–39 let u mužů i u žen (více než polovina mužů a 44 % žen) a ve věkové skupině 40–64 let (38 % mužů a 42 % žen). Podíly jednotlivých věkových skupin se proti předchozím letům téměř nezměnily. Podíl dětí do 15 let zůstal stejný, a to 0,2 % z celkového počtu AT pacientů, podíl mladistvých ve věku 15–19 let (necelých 6 %) se také nezměnil, nepatrně se zvýšil podíl pacientů starších 65 let (na necelých 7 %).

Při porovnání jednotlivých psychoaktivních látek bylo nejvíce pacientů léčených pro poruchy způsobené zneužíváním alkoholu (téměř 61 %, tj. 23 643 pacientů) a proti roku 2010 se jejich podíl téměř nezměnil. V absolutních počtech došlo k poklesu léčených mužů i žen o cca 3 % (o 395 mužů a 144 žen). Více než polovina (54 %) těchto pacientů byla ve věku od 40–64 let a 35 % ve věkové skupině 20–39 let. Počet mladistvých ve věku 15–19 let představoval 2 % (507 pacientů) z počtu pacientů nadužívajících alkohol a počty dětí do 15 let se pohybovaly těsně nad 0 % (14 pacientů).

Nejvíce pacientů s problémy způsobenými alkoholem v přepočtu na 10 tisíc obyvatel se léčilo ve zdravotnických zařízeních kraje Zlínského (38 pacientů na 10 tisíc obyvatel), Moravskoslezského (37) a Olomouckého (36). Nad celorepublikovým průměrem se nacházela ještě Hl. m. Praha a Jihomoravský kraj. Nejnižší byl tento ukazatel v Jihočeském (8,5 pacientů na 10 tisíc obyvatel) a Středočeském kraji (9,5).

K největšímu nárůstu počtu pacientů léčených pro zneužívání alkoholu došlo v Ústeckém kraji (o 221 pacientů), který byl z větší části dán zaregistrováním nové psychiatrické ordinace pečující také o AT pacienty. K poměrně významnému poklesu pacientů došlo v zařízeních na území Hl. m. Prahy, kde jedna AT ordinace s vysokým počtem pacientů (v roce 2010 léčila 293 uživatelů alkoholu) byla nucena se na nátlak městské části přestěhovat a radikálně omezit svoji činnost.

Je nutné upozornit, že ambulantní pacienti jsou sledováni podle sídla zdravotnického zařízení, nikoli podle adresy jejich trvalého bydliště.

V roce 2011 bylo evidováno celkem 15 390 pacientů s poruchami způsobenými užíváním nealkoholových drog, z toho bylo 9 966 mužů a 5 424 žen. Proti roku 2010 se počet těchto pacientů snížil o 626 pacientů (4 %), došlo k poklesu počtu mužů o 338 (3 %), počet žen klesl o 288 (5 %). Tento pokles byl především v zařízeních sídlících v Hl. m. Praze, což bylo, stejně jako u uživatelů alkoholu, z větší části způsobeno omezením činnosti AT ordinace v Hl. m. Praze s vysokým počtem

pacientů (v roce 2010 se zde léčilo 325 uživatelů nealkoholových drog) a ukončením činnosti psychiatrické ordinace u Kontaktního centra Sananim (v roce 2010 léčila 189 pacientů).

Nejvyšší podíl (69 %) pacientů byl ve věkové skupině 20–39 let. Podíl mladistvých tvořil téměř 11 % (1 642 pacientů) a děti do 15 let se podílely na celkovém počtu těchto pacientů 0,3 % (51 pacientů). U všech sledovaných nealkoholových drog byl zjištěn vyšší podíl mužů než žen, výjimku tvoří sedativa a hypnotika, kde byl podíl žen 60 %.

Mezi ambulantně léčenými uživateli nealkoholových drog bylo nejvíce pacientů zneužívajících opiáty a opioidy (28 %) a proti předchozímu roku došlo pouze k nepatrnému snížení jejich počtu o 99 pacientů (2 %). V roce 2011 bylo upraveno sledování pacientů zneužívajících opiáty a opioidy, a to tak, že kromě uživatelů heroinu byli zvláště sledováni pacienti zneužívající buprenorfin a metadon bez lékařské indikace (tj. především získané na černém trhu) a pacienti v substituční léčbě závislosti na opiátech. Díky těmto změnám se snížil podíl léčených uživatelů opiátů/opioidů, u kterých byla jako primární droga hlášen heroin (ze 70 % v roce 2010 na 31 % v roce 2011). To lze s největší pravděpodobností vysvětlit tím, že v předchozích letech byli jako uživatelé heroinu vykazováni i pacienti v substituční léčbě, jejichž primární drogou byl heroin. Pacienti v substituční léčbě se na počtu léčených uživatelů opiátů/opioidů podíleli třetinou, podíl pacientů zneužívajících buprenorfin byl více než 7 % a metadon necelé 1 %.

Další drogou s vysokým podílem léčených pacientů byla ostatní stimulancia¹ (21 %), počet pacientů u této návykové látky se proti roku 2010 snížil o 79 pacientů (2 %). U metamfetaminu (pervitinu), v ČR nejrozšířenější látky z této skupiny, byl vykázan téměř stejný počet pacientů jako v roce 2010 (snížení o 33 pacientů). Díky přesnějšímu vykazování pacientů užívajících pervitin se zvýšil podíl těchto uživatelů na počtu uživatelů ostatních stimulantů. V roce 2008 byl jejich podíl 81 %, v roce 2009 se zvýšil na 87 %, v roce 2010 byl už téměř 90 % a v roce 2011 stoupl na 91 %. Podle sdělení lékařů tvoří rozdíl mezi ostatními stimulantii a pervitinem převážně extáze, efedrin a některé další léky.

Počet léčených uživatelů kokainu byl nízký a v posledních letech se pohyboval mezi 40–70 pacienty ročně. V roce 2011 bylo léčeno 28 pacientů.

U počtu pacientů léčených pro kombinaci drog došlo k poklesu o 62 (2 %) na 2 874 pacientů. V roce 2011 se sledování polyvalentního užívání drog rozšířilo. Nově jsou sledováni pacienti léčení pro kombinaci opiátů a metamfetaminu (pervitinu) s nebo bez dalších drog, kteří se podíleli na celkovém počtu pacientů v této kategorii více než 29 %. Dále byla sledována kombinace metamfetaminu a dalších drog bez

¹ Bez kokainu

opiátů, a to s podílem 26 %, a kombinace opiátů a dalších drog bez metamfetaminu s podílem 13 %. Stejně jako u opiátů/opioidů je i u polyvalentního užívání sledována substituční léčba (viz dále).

Počet pacientů léčených pro kanabinoidy se snížil o 31 pacientů na 1 446 pacientů a pro sedativa a hypnotika o 111 pacientů (5 %) na 2 268 pacientů. Téměř stejný počet jako loni byl vykázán u pacientů léčených pro užívání halucinogenů (pokles o 7 pacientů na 56 pacientů). K poměrně vysokému poklesu došlo u těkavých látek (o 35 pacientů na 79 pacientů). Počet pacientů léčených pro užívání tabáku meziročně vzrostl o 3 % (o 26 pacientů na 855 pacientů).

Vzhledem k poklesu léčených pacientů pro opiáty/opioidy, stimulancia a kombinaci drog, klesl i počet problémových uživatelů drog² (PUD) ve sledovaném roce o 271 pacientů (2 %) - z 10 814 pacientů v roce 2010 na 10 543 pacientů v roce 2011. Vliv na toto snížení měli muži, u kterých došlo k poklesu o 292 (4 %), počet žen stoupl o 21. Téměř 79 % léčených PUD bylo ve věku 20–39 let a podíl této věkové skupiny byl o 10 procentních bodů vyšší než mezi uživateli nealkoholových drog celkem. Podíl ostatních věkových skupin byl u PUD nižší, největší rozdíl byl u věkové skupiny nad 40 let, ve které byl podíl u PUD nižší o 8 procentních bodů (činil necelých 12 %).

Z hlediska regionálního srovnání bylo nejvíce léčených pacientů s problémem s drogami, stejně jako v předchozím roce, evidováno ve zdravotnických zařízeních v Hl. m. Praze (34 pacientů na 10 tisíc obyvatel). Nad celorepublikovým průměrem se nacházel také kraj Olomoucký a Plzeňský (oba 23), Ústecký (18) a Moravskoslezský (16). Nejnižší byla hodnota tohoto ukazatele v Pardubickém, Libereckém a Zlínském kraji (4).

Injekční aplikaci drog uvedlo 4 684 pacientů (32 % z celkového počtu pacientů užívajících ilegální drogy). Jejich podíl zůstal stejný jako v roce 2010. Mezi uživateli stimulantů bylo evidováno 40 % injekčních uživatelů drog (IUD) a u metamfetaminu 41 %, u opiátů a opioidů celkem bylo téměř 31 % injekčních uživatelů a u heroínu 63 %, u kombinací drog injekční užívání uvedla třetina uživatelů.

Ordinace poskytující péči AT pacientům navštěvují převážně pacienti závislí. Syndrom závislosti byl diagnostikován u více než 84 % pacientů užívajících alkohol, mezi uživateli nealkoholových drog to bylo více než 85 %.

² Problémové užívání drog - intravenózní (injekční) užívání drog a/nebo dlouhodobé užívání opiátů a/nebo kokainu a/nebo drog amfetaminového typu. Vzhledem k časté přítomnosti opiátů nebo pervitinu v kombinacích drog v ČR byla mezi problémové užívání drog zařazena i dg. F19 - kombinace drog.

Substituční léčba

V současné době jsou k dispozici dva zdroje o počtu pacientů v substituční léčbě závislosti na opiátech/opioidech. Prvním zdrojem je již od roku 2000 existující Národní registr uživatelů lékařsky indikovaných substitučních látek (NRULISL). Nově je k dispozici sledování substituce v ročních výkazech o činnosti ambulantních zařízení oboru psychiatrie a oboru praktický lékař pro dospělé. Na výkazu pro obor psychiatrie jsou sledováni léčeni pacienti podle věkových skupin a pohlaví, u praktických lékařů jejich počet z registrovaných pacientů podle pohlaví.

Údaje o substituční léčbě z výkazu o činnosti psychiatrických ambulancí a o činnosti praktických lékařů pro dospělé

Substituční léčbu vykázalo celkem 67 psychiatrických ambulantních zařízení a byla poskytnuta 2 786 pacientům (1 900 mužů a 886 žen). Téměř 91 % těchto pacientů bylo ve věku 20–39 let, 8 % ve věku 40–64 let a necelé 1 % ve věku 15–19 let. Substituční léčbu poskytovalo 23 zařízení v Hl. m. Praze, která hlásila téměř 61 % celkového počtu pacientů v ČR. Necelých 14 % pacientů bylo evidováno ve 3 zařízeních v Ústeckém kraji a 5 % ve Středočeském (7 zařízení) a Jihočeském kraji (4 zařízení). Substituční léčba v psychiatrických ordinacích nebyla poskytována v Pardubickém a Libereckém kraji. Nízké počty pacientů vykázaly psychiatrické ordinace v kraji Zlínském (2 pacienti), Vysočina (12) a Karlovarském (30).

Dále substituční léčbu poskytovalo 357 ordinací praktických lékařů (PL), kde bylo dohromady léčeno 1 306 osob (776 mužů a 530 žen). Většina praktických lékařů měla v péči jednotkové počty pacientů, pouze 17 PL léčilo 10–20 pacientů a 8 PL léčilo více než 20 pacientů. Také mezi praktickými lékaři byl největší podíl pacientů léčen v ordinacích sídlících v Ústeckém kraji (15 %), v Hl. m. Praze (13 %) a dále Jihomoravském kraji (11 %).

V roce 2011 tedy podstoupilo substituční léčbu v ordinacích psychiatrů a praktických lékařů celkem 4 092 pacientů.

Údaje z Národního registru uživatelů lékařsky indikovaných substitučních látek

Od května 2000 funguje v České republice Národní registr uživatelů lékařsky indikovaných substitučních látek (dále jen Registr substituční léčby), jehož správcem je Ústav zdravotnických informací a statistiky ČR. Substituční terapii poskytovalo zpočátku 8 akreditovaných pracovišť a jejich počet postupně narostl až na 13 zařízení v roce 2007.

Nejvýznamnější změnu přinesl zákon č. 379/2005 Sb., který nabyl účinnosti 1. ledna 2006 a podle nějž je povinností všech lékařů poskytujících substituční léčbu hlásit své pacienty do Registru substituční léčby a zabránit tak vícenásobné

preskripci, což je zároveň primárním účelem tohoto registru. Vzhledem k předpokládanému nárůstu počtu osob hlásících do Registru substituční léčby i počtu hlášených případů léčby proběhly v roce 2007 práce na změně dosavadní technologie na webovou aplikaci. V listopadu 2007 byla zahájena registrace zdravotnických zařízení do této aplikace a její ostrý provoz. V roce 2008, kdy se do elektronické verze Registru začala hlásit i neakreditovaná pracoviště (zejména psychiatrické ambulance) a přibylo 11 hlásících zařízení. V roce 2009 hlásilo léčené klienty 34 zdravotnických zařízení, v roce 2010 celkem 45 zařízení a v roce 2011 vzrostl jejich počet na 55.

Během roku 2011 bylo v Registru substituční léčby hlášeno 2 290 léčených osob (1 621 mužů a 669 žen), o 8 % více než v roce 2010. Do substitučního programu bylo nově nahlášeno celkem 1 080 případů u 929 osob, muži tvořili 73 % z celkového počtu jak případů, tak i osob. Léčba byla během roku 2011 ukončena u 833 případů (622 případů u mužů a 211 případů u žen), z toho bylo 723 osob (532 mužů a 191 žen), tj. o více než třetinu případů a téměř o 43 % osob více než v roce 2010.

Záchytné stanice

První informace o počtu záchytných stanic jsou k dispozici z roku 1963, kdy bylo evidováno 21 zařízení. Historické údaje o záchytných stanicích, jejich počtu a činnosti, jsou uvedeny v publikaci *Uživatelé alkoholu a drog ve zdravotnické statistice od roku 1959*, kterou vydalo Národní monitorovací středisko pro drogy a drogové závislosti ve spolupráci s ÚZIS ČR.

Do roku 1989 vzrostl počet záchytných stanic v ČR na 34 zařízení, v následujícím období jejich počet klesá. V roce 1993 bylo evidováno 20 zařízení, v roce 2009 už pouze 14 zařízení. Během roku 2010 se zaevidovaly dvě záchytné stanice, ve Středočeském a Olomouckém kraji, a jejich počet vzrostl na 16. V roce 2011 došlo k rozdělení sledování údajů ze záchytných stanic v Karviné a Opavě, které provozuje Územní středisko záchranné služby Moravskoslezského kraje, dříve údaje vykazovaly dohromady.

S rostoucím počtem zařízení rostl v letech 1963–1989 také počet míst v záchytných stanicích (z 222 na 325 míst). Po roce 1990, kdy došlo ke snižování počtu záchytných stanic, klesal i počet míst. V roce 1993 bylo v záchytných stanicích pouze 180 míst, do roku 1996 se počet míst snížil na 139 (v 19 stanicích) a v roce 1997 jejich počet vzrostl meziročně o více než třetinu a přibližně stejný zůstal až do roku 2000. V následujících letech počet míst s výkyvy klesal, a to o více než čtvrtinu do roku 2009 (na 137 míst). V roce 2010, díky nově zaevidovaným zařízením, vzrostl počet míst na 157, v roce 2011 klesl jejich počet na 152 míst.

Záchytné stanice se v roce 2011 nacházely ve všech krajích kromě Ústeckého a Libereckého. Nejvíce jich je na území Moravskoslezského (4 stanice)

a Středočeského kraje (3 stanice), v ostatních krajích je vždy po jedné záchytné stanici.

V roce 2011 zajišťovalo činnost záchytných stanic celkem 136,87 odborných zdravotnických pracovníků (přepočtený počet pracovníků včetně smluvních). Z tohoto počtu bylo 22,29 lékařů, počet zdravotnických pracovníků nelékařů s odbornou způsobilostí činil 73,08 úvazku a počet ostatních odborných pracovníků 41,50 úvazku. Proti roku 2010 se počet lékařů snížil o 2,11 úvazku a počet ostatních zdravotnických pracovníků se zvýšil o 11,71 úvazku.

Počet pacientů záchytných stanic

Počet zachycených osob evidovaných v záchytných stanicích od roku 1963 do roku 1984, kdy dosáhl maxima, s výkyvy rostl (z více než 16 tisíc na 33 tisíc). Během následujících 12 let klesl počet pacientů o téměř tři čtvrtiny (na 9 363 osob v roce 1996) a pak až do roku 2004 opět s výkyvy rostl. K velkému meziročnímu nárůstu došlo v roce 2006, kdy meziročně vzrostl počet ošetřených osob v těchto stanicích o téměř polovinu (z 15 tisíc v roce 2005 na téměř 22,5 tisíc v roce 2006) a v roce 2007 stoupl ještě o další čtvrtinu (na téměř 28 tisíc). V následujících dvou letech počet pacientů zůstal téměř stejný, k nárůstu došlo až v roce 2010, kdy v souvislosti s nárůstem počtu zařízení a míst vzrostl meziročně také počet pacientů, o desetinu (na 30,5 tisíce osob). V roce 2011 došlo ke snížení počtu pacientů o 7 % (na 28,4 tisíce osob), a to díky poklesu počtu míst a nižšímu záchytu na území Hl. m. Prahy, ke kterému došlo především v důsledku horší spoluprací s policií.

Muži měli větší podíl na počtu ošetřených pacientů na záchytných stanicích po celé období, kdy byli sledováni pacienti podle pohlaví. V letech 2006–2011 se podíleli na jejich celkovém počtu 84 %. Podíl mladistvých do 20 let klesl z téměř 9 % v roce 2006 na více než 4 % v roce 2009, v roce 2010 došlo k nárůstu jejich podílu na 8 % a v roce 2011 jejich podíl nepatrně klesl na více než 7 %.

Z hlediska regionální distribuce třetinu pacientů vykázala záchytná stanice v Hl. m. Praze, pětinu čtyři záchytné stanice v Moravskoslezském kraji a více než 13 % záchytná stanice v Jihomoravském kraji.

V roce 2011 byli pacienti záchytných stanic poprvé rozdělení podle toho, zda byli zachyceni pro intoxikaci alkoholem nebo jinou návykovou látku. Vzhledem k nově zavedenému sledování nebyla záchytná stanice v Pardubickém kraji schopna své pacienty takto rozdělit. Pacienty intoxikované nealkoholovými drogami vykázalo pět záchytných stanic.

Z celkového počtu pacientů bylo 86 % intoxikovaných alkoholem a 14 % ostatními drogami. U mužů byl větší podíl zachycených pro nealkoholové drogy (15 %) než u žen (8 %). Nejvyšší podíl zachycených pacientů pro nealkoholové drogy byl ve

věkové skupině 0–19 let (20 %), ve věku 20–64 let to bylo 14 % a nad 65 let necelých 8 % z celkového počtu zachycených dané věkové skupiny.

Většinu pacientů intoxikovaných nealkoholovými drogami, a to 3 657 pacientů (tj. více než 97 % z těchto intoxikací), vykazala záchytná stanice v Hl. m. Praze a jako jediná vykazala pacienty starší 65 let zachycené v souvislosti s nealkoholovými návykovými látkami.

Lůžková psychiatrická péče

Síť psychiatrických lůžkových zařízení

V roce 2010 byla změněna metodika výběru zařízení zahrnutých mezi psychiatrická lůžková zařízení. Kromě psychiatrických léčeben a psychiatrických oddělení nemocnic byly údaje zpracovány i za ostatní lůžková zařízení, která provozují psychiatrické lůžkové oddělení. V roce 2011 došlo ke změně zařazení lůžkového zařízení PATEB s.r.o., které poskytuje výhradně psychiatrickou péči, z původního „dalšího lůžkového zařízení“ na psychiatrickou léčebnu (celkový počet hlásících zařízení se touto změnou nezměnil). Došlo k dalšímu poklesu počtu lůžek³ v psychiatrických léčebnách (o 64), počet psychiatrických oddělení nemocnic zůstal v roce 2011 stejný, počet lůžek v nich klesl jen nepatrně.

V roce 2011 zajišťoval psychiatrickou péči stejný počet psychiatrických oddělení nemocnic, a to 31 oddělení s 1 328 lůžky. Péči na těchto odděleních zajišťovalo 714,73 odborných pracovníků (počty pracovníků přepočtené podle délky úvazku), z toho 165,60 úvazků lékařů a 549,13 úvazků zdravotnických pracovníků nelékařů s odbornou způsobilostí (ZPBD). Dále psychiatrickou péči zajišťovalo 18 psychiatrických léčeben pro dospělé s 8 994 lůžky a 3 psychiatrické léčebny pro děti s 260 lůžky. Z celkového počtu lůžek v psychiatrických léčebnách vykázaných k 31. 12. 2011 připadlo 19 % na pracoviště gerontopsychiatrická, 15 % na pracoviště pro léčbu alkoholismu a ostatních závislostí, téměř 6 % na pracoviště dětské a dorostové psychiatrie, 2 % na pracoviště sexuologická a 59 % na oddělení všeobecné psychiatrie. Péči v léčebnách pro dospělé zajišťovalo celkem 564,86 lékařů (přepočteno podle délky úvazku) a 3 129,31 ZPBD, v léčebnách pro děti to bylo 16,37 lékařů a 101,15 ZPBD.

³ Jde o počet stanovených lůžek k 31. 12. 2011. Do počtu těchto lůžek se započítávají, jak lůžka provozuschopná, tak lůžka dočasně z provozu vyřazená (z technických, finančních nebo personálních důvodů), nezapočítávají se lůžka provizorní a nouzová, lůžka určená pro doprovod apod.

Celkový počet hospitalizací pro poruchy duševní a poruchy chování

V roce 2011 bylo zaznamenáno v psychiatrických lůžkových zařízeních celkem 59 925 hospitalizací (u 9 hospitalizací nebylo udáno ani pohlaví ani věk), z toho bylo 18 548 hospitalizací na psychiatrických odděleních nemocnic, 39 772 hospitalizací v psychiatrických léčebnách pro dospělé, 986 hospitalizací v psychiatrických léčebnách pro děti a 619 v ostatních psychiatrických lůžkových zařízeních. Proti předchozímu roku došlo k nepatrnému nárůstu počtu hospitalizací o 756 hospitalizací. K růstu došlo ve všech typech zařízení, a to o 232 hospitalizací na psychiatrických odděleních nemocnic, v psychiatrických léčebnách pro dospělé o 1 010 hospitalizací (z toho 540 hospitalizací připadlo na nově zařazenou léčebnu – Pateb s.r.o.), v léčebnách pro děti o 48 hospitalizací. V ostatních zařízeních se snížil počet hospitalizací díky přesunu zařízení z této skupiny mezi psychiatrické léčebny.

Ve sledovaném roce byla nejčetnější skupinou diagnóz, pro kterou byli pacienti hospitalizováni v psychiatrických zařízeních, poruchy duševní a poruchy chování způsobené užíváním psychoaktivních látek (dg. F10–F19), které tvořily více než čtvrtinu z celkového počtu hospitalizací (15 250 hospitalizací). Dalšími častými příčinami hospitalizace byla léčba schizofrenie, poruch schizotypálních a poruch s bludy (dg. F20–F29), více než jedna pětina z celkového počtu hospitalizací (11 347 hospitalizací) a neurotické, stresové, somatoformní poruchy, syndromy poruch chování, spojené s fyziologickými poruchami a somatickými faktory (dg. F40–F48 a F50–F59), a to 16 %, tj. 9 722 hospitalizací.

Muži byli nejčastěji hospitalizováni s poruchami vyvolanými psychoaktivními látkami (třetina z celkového počtu hospitalizací u mužů, tj. 10 245 hospitalizací z celkového počtu 31 750 hospitalizací mužů), a z důvodu léčby schizofrenie, poruch schizotypálních a poruch s bludy (cca pětina všech hospitalizací mužů, tj. 5 996 hospitalizací).

Pro ženy byly nejčastějším důvodem hospitalizace neurotické poruchy (dg. F40–F48 a F50–F59, tj. 5 759 hospitalizací z celkového počtu 28 166 hospitalizací žen), schizofrenie, poruchy schizotypální a poruchy s bludy (dg. F20–F29, tj. 5 351 hospitalizací) a léčba poruch způsobených užíváním psychoaktivních látek (dg. F10–F19, tj. 5 005 hospitalizací). Každá z uvedených skupin zaujímala cca pětinu z celkového počtu hospitalizací žen.

Průměrná ošetrovací doba v psychiatrických lůžkových zařízeních dosáhla 64,1 dne a proti předchozímu roku se snížila o necelý den. Na psychiatrických odděleních nemocnic byla průměrná ošetrovací doba 19,8 dne a v psychiatrických léčebnách 84,8 dne. Mezi léčebnami a odděleními nemocnic jsou velké rozdíly a rozdíly jsou také v rámci léčeben, a to podle určení, zda poskytují dlouhodobou péči u pacientů

s nepříznivým průběhem nebo akutní péči. Nejdelší celkovou⁴ průměrnou ošetrovací dobu vyžadovala léčba sexuálních poruch (dg. F64–F66), a to 399 dnů. Více než 100 dnů pobytu průměrně vyžadovala hospitalizace pro schizofrenie, poruchy schizotypální a poruchy s bludy (dg. F20–F29), a to 108 dnů. Největší nárůst průměrné ošetrovací doby, proti roku 2010, byl u sexuálních poruch (o 62 dny). Další nárůst průměrné ošetrovací doby byl u mentálních retardací (F70–F79), a to o 40 dnů. K největšímu poklesu došlo u vývojových poruch (F80–F98) a u ostatních diagnóz (obě skupiny o 7 dní). U mužů byla časově nejnáročnější hospitalizace pro sexuální poruchy (405 dnů) a mentální retardace (153 dnů). U žen byla nejdelší průměrná ošetrovací doba nutná při léčbě mentálních retardací (115 dnů) a schizofrenie (96 dnů).

Nejčtenější diagnózou (jednotlivé třímístné diagnózy MKN-10), pro kterou byli pacienti hospitalizováni v psychiatrických lůžkových zařízeních, byly duševní poruchy a poruchy chování způsobené užíváním alkoholu (dg. F10, 9 765 hospitalizací) s průměrnou ošetrovací dobou 52,9 dne. Dalšími nejčtenějšími diagnózami byly schizofrenie (dg. F20, 6 562 hospitalizací), která měla průměrnou ošetrovací dobu 143,3 dne a reakce na těžký stres a poruchy přizpůsobení (dg. F43, 5 582 hospitalizací), která vyžadovala v průměru ošetrovací dobu 21,2 dne.

Stejně jako v předchozích letech, byla i v roce 2011 nejčastějším důvodem přijetí pacienta do psychiatrického lůžkového zařízení léčba, která tvořila u většiny skupin psychiatrických diagnóz více než 87 % z celkového počtu hospitalizací. Výjimkou byly sexuální poruchy, kde více než polovina pacientů byla přijata z důvodu ochranné léčby.

U většiny pacientů byla po propuštění z psychiatrického lůžkového zařízení nutná další ambulantní péče, a to buď trvalá (u téměř 47 % hospitalizací) nebo dočasná (u 32 % hospitalizací). V necelých deseti procentech případů hospitalizace byla nutná další ústavní léčba (9 %). Pouze v 5 % hospitalizací pacient nepotřeboval žádnou péči po propuštění z psychiatrického lůžkového zařízení.

Trvalou ambulantní péči po propuštění nejčastěji potřebovali pacienti, kteří byli léčeni pro schizofrenii, poruchy schizotypální a poruchy s bludy, a to 65 % z celkového počtu hospitalizací pro tuto diagnózu, a dále pacienti léčeni pro afektivní poruchy a poruchy chování u dospělých (58 %, resp. 50 %). Další ústavní léčbu po propuštění vyžadovali pacienti u téměř třetiny případů hospitalizace pro sexuální poruchy a ústavní sociální službu u téměř pětiny hospitalizací pro mentální retardace.

V psychiatrických lůžkových zařízeních zemřelo v roce 2011 celkem 1 532 osob, tj. o 7 % méně než v předchozím roce (1 645 osob v roce 2010). Z celkového počtu zemřelých bylo téměř 98 % v psychiatrických léčebnách, zbytek v ostatních psychiatrických lůžkových zařízeních. U 18 % zemřelých byla provedena pitva.

⁴ Tj. ve všech lůžkových psychiatrických zařízeních

Nejvíce pacientů zemřelo na organické duševní poruchy, a to 56 % z celkového počtu zemřelých.

Nejvíce hospitalizovaných psychiatrických pacientů v přepočtu na 100 tisíc obyvatel mělo trvalé bydliště v kraji Olomouckém (757 případů), Moravskoslezském (675 případů) a Hl. m. Praze (639 případů). Proti předchozímu roku došlo k významnějšímu zvýšení počtu hospitalizací pacientů bydlících v Karlovarském (o 6 %) a Středočeském kraji (o téměř 5 %). Pokles počtu hospitalizací byl zejména u pacientů z Plzeňského (o téměř 4 %) a Libereckého kraje (o 2 %).

Počet hospitalizací pro poruchy duševní a poruchy chování u dětí ve věku 0–14 let

Z celkového počtu hospitalizací v psychiatrických lůžkových zařízeních bylo 4,5 % hospitalizací u pacientů ve věku 0–14 let, tj. 2 698 hospitalizací. Proti předchozímu roku došlo k jejich nepatrnému snížení, a to o 9 %.

V přepočtu na 100 tisíc obyvatel mělo nejvíce dětských pacientů trvalé bydliště v Libereckém (302 případů na 100 tisíc dětí ve věku 0–14 let), Ústeckém (270 případů) a Plzeňském kraji (221 případů). Největší snížení počtu hospitalizací dětí proti roku 2010 bylo zaznamenáno v Kraji Vysočina (o téměř 10 %), Karlovarském a Plzeňském kraji (oba více než 7 %). K nárůstu počtu dětských hospitalizací došlo v Jihočeském kraji, a to o 32 % (ze 72 hospitalizací v roce 2010 na 95 v roce 2011) a Libereckém kraji (o 24 %; ze 163 hospitalizací v roce 2010 na 202 v roce 2011).

Nejvíce hospitalizací dětských pacientů bylo v psychiatrických lůžkových zařízeních z důvodu léčby poruch psychického vývoje a poruch chování a emocí se začátkem obvykle v dětství a dospívání (dg. F80–F98), a to 79 % (2 122 hospitalizací). Další byly neurotické, stresové a somatoformní poruchy a syndromy poruch chování (dg. F40–F48; F50–F59), na něž připadlo téměř 11 % hospitalizací dětí.

Lůžková péče o pacienty zneužívající psychoaktivní látky

V roce 2011 bylo v psychiatrických léčebnách, na psychiatrických odděleních nemocnic a ostatních lůžkových zařízeních zaznamenáno 9 765 hospitalizací se základní diagnózou poruchy duševní a poruchy chování způsobené užíváním alkoholu (dg. F10). Pacienti s touto základní diagnózou tvořili téměř dvě třetiny všech hospitalizací pro poruchy duševní a poruchy chování způsobené užíváním psychoaktivních látek (skupina dg. F10–F19). Více než ¾ těchto hospitalizací byly vykázané v psychiatrických léčebnách. V posledních letech dochází k postupnému snižování celkového počtu hospitalizací pro poruchy vyvolané alkoholem, v roce

2011 se jejich počet snížil o více než 2 % (pokles o 238 hospitalizací). Muži představovali téměř 68 % z celkového počtu hospitalizací s touto základní diagnózou.

Průměrná ošetrovací doba hospitalizací pro dg. F10 ve všech psychiatrických lůžkových zřízeních byla 52,9 dne. Nejdelší byla v psychiatrických léčebnách (64,9 dne), na psychiatrických odděleních nemocnic strávili pacienti v průměru 16,6 dne.

Téměř 80 % hospitalizací s dg. F10 se týkalo pacientů ve věku 30–59 let a přes 55 % pacientů ve věku 40–59 let. Téměř 8 % hospitalizací bylo u pacientů ve věkové skupině 20–29 let a u pacientů starších 60 let více než 11 %. U dětských pacientů ve věku 0–14 let bylo 7 hospitalizací (2 v roce 2009, 8 v roce 2010) a u mladistvých pacientů ve věku 15–19 let 92 hospitalizací, o 3 více než v roce 2010.

V psychiatrických lůžkových zařízeních zemřelo v roce 2011 v souvislosti se základní diagnózou F10 celkem 72 osob, tj. o 3 osoby méně než v předchozím roce a většinu tvořili muži (83 %; 60 osob).

U většiny pacientů s dg. F10 byla po propuštění nutná další ambulantní péče, a to buď dočasná (u 47 % hospitalizací) nebo trvalá (u více než 38 % hospitalizací). U téměř 7 % případů hospitalizace byla nutná další ústavní léčba a pouze u 4 % hospitalizací nepotřebovali pacienti žádnou následnou péči.

Z hlediska regionální distribuce bylo v souvislosti s alkoholem zaznamenáno nejvíce hospitalizací u pacientů s trvalým bydlištěm v Olomouckém (138 hospitalizací na 100 tisíc obyvatel kraje), Zlínském (129 hospitalizací) a Moravskoslezském kraji (126 hospitalizací). Nad celorepublikovým průměrem (92 hospitalizací na 100 tisíc obyvatel) se nacházela ještě Hl. m. Praha a Pardubický kraj.

V roce 2011 bylo v souvislosti s užíváním ilegálních drog (základní dg. F11–F19, bez dg. F17) nahlášeno celkem 5 487 hospitalizací, o více než 2 % více než v roce 2010 (o 131 hospitalizací). Z celkového počtu hospitalizací pro tyto základní diagnózy tvořili dvě třetiny muži. Více než 72 % hospitalizací v souvislosti s užíváním ilegálních drog bylo vykázáno v psychiatrických léčebnách a 27 % na psychiatrických odděleních nemocnic. V dětských psychiatrických léčebnách bylo v souvislosti s drogami zaznamenáno 32 hospitalizací (31 v roce 2010) a důvodem bylo především užívání kombinace více látek (12 hospitalizací), konopných drog (10), a dále těkavých látek (5) a ostatních stimulancií (3).

V souvislosti s užíváním ilegálních drog nebylo v psychiatrických lůžkových zařízeních evidováno v roce 2011 žádné úmrtí.

Průměrná ošetrovací doba u hospitalizací pro poruchy způsobené užíváním ilegálních drog byla 34,7 dne, v psychiatrických léčebnách byla 43,0 dne, na psychiatrických odděleních nemocnic, kde se ve většině případů léčí pacienti s akutními problémy, byla průměrná ošetrovací doba 12,3 dne.

Z celkového počtu hospitalizací spojených s užíváním ilegálních drog se léčila více než polovina pacientů s následky zneužívání více drog a jiných psychoaktivních látek (dg. F19). Druhou nejčtenější diagnózou byla dg. F15 (stimulancia bez kokainu), a to více než 31 % hospitalizací. Více než 8 % případů bylo hospitalizováno v důsledku zneužívání opiátů/opioidů (dg. F11). Mezi muži byla jako další nejčtenější diagnóza zneužívání kanabinoidů (dg. F12), a to u téměř 5 % případů. U žen patří mezi nejčastější dg. F13 (sedativa a hypnotika), která se podílí na celkovém počtu hospitalizací pacientek se základní dg. F11–F19 bez dg. F17 více než 13 %.

V roce 2011 došlo u nejčtenějších diagnóz v souvislosti s ilegálními drogami k růstu počtu hospitalizací u kombinace látek (dg. F19), a to o téměř 11 % (o 268 hospitalizací) a u stimulancií (bez kokainu; dg. F15) o 6 % (o 97 hospitalizací), u opiátů a opioidů (dg. F11) došlo ke snížení počtu hospitalizací o téměř 36 % (o 247 hospitalizací). Tyto diagnózy patří do tzv. problémového užívání drog a v roce 2011 počet hospitalizací těchto diagnóz i přes pokles hospitalizací pro opiáty/opioidy nepatrně stoupl, a to o téměř 3 % (z 4 799 na 4 920 hospitalizací).

V členění podle věkových skupin tvořili v roce 2011 více než 44 % hospitalizací se základní dg. F11–F19 (bez F17) pacienti ve věku 20–29 let, nejvíce bylo pacientů ve věku 24 let (5 %; 280 hospitalizací). Více než 27 % pacientů bylo ve věku 30–39 let, mladiství ve věku 15–19 let tvořily 13 % z celkového počtu hospitalizací pro nelegální drogy, u dětí do 15 let bylo evidováno v souvislosti s nelegálními drogami 30 hospitalizací.

U dětí do 15 let počet hospitalizací se základní dg. F11–F19 (bez dg. F17) v posledních letech mírně klesá. V roce 2008 bylo v této věkové kategorii evidováno 40 hospitalizací, 44 v roce 2009, 40 v roce 2010 a 30 v roce 2011. U všech sledovaných skupin psychoaktivních látek došlo ke snížení hospitalizací, kromě těkavých látek (dg. F18), kde se jejich počet zvýšil ze 3 v roce 2010 na 4 v roce 2011, stejný počet hospitalizací zůstal u hospitalizací s problémy s kombinací látek (dg. F19), a to 6 hospitalizací. U uživatelů stimulancií (bez kokainu, dg. F15) došlo ke snížení z 16 hospitalizací v roce 2010 na 13 hospitalizací v roce 2011. Dále klesly počty hospitalizací s dg. F12 (konopné drogy) z 13 hospitalizací v roce 2010 na 6 ve sledovaném roce. Také v roce 2011 nebyla u dětí zaznamenána žádná hospitalizace pro poruchy způsobené užíváním opiátů/opioidů.

U mladistvých ve věku 15–19 let došlo při porovnání s předchozím rokem ke snížení počtu hospitalizací v souvislosti s užíváním ilegálních drog o 4 % (z 727 na 697 hospitalizací), a to především díky dalšímu snížení jejich počtu se základní dg. F11 (opiáty/opioidy) o 62 % (z 58 na 22 hospitalizací). K poklesu došlo také u dg. F12 (konopné drogy) o téměř 10 % (ze 84 na 76 hospitalizací) a dg. F15 (stimulancia bez kokainu) o 6 % (z 323 na 303 hospitalizací). K nárůstu došlo u hospitalizací se základní dg. F19 (kombinace látek) o téměř 13 %, z 253 na 285 hospitalizací mladistvých.

U téměř 85 % hospitalizací v souvislosti s užíváním ilegálních drog byla v roce 2011 nutná další ambulantní péče, a to u 45 % dočasná a u více než 40 % trvalá ambulantní péče. U téměř 9 % případů hospitalizace byla nutná další ústavní léčba a pouze ve 4 % hospitalizací pro tyto diagnózy nepotřebovali pacienti žádnou následnou péči po propuštění z psychiatrického lůžkového zařízení.

Z hlediska regionálního srovnání bylo v souvislosti s ilegálními drogami zaznamenáno nejvíce hospitalizací u pacientů s trvalým bydlištěm v Hl. m. Praze (86 hospitalizací na 100 tisíc obyvatel kraje) a Ústeckém kraji (82 hospitalizací). Těsně nad celostátním průměrem (52 hospitalizací) se nacházel ještě kraj Karlovarský (55 hospitalizací) a Středočeský (53 hospitalizací).

Nově přiznané invalidní důchody pro dg. F00–F99

V roce 2011 bylo nově přiznáno celkem 2 069 invalidních důchodů 1. stupně s psychiatrickou diagnózou (dg. F00–F99). Téměř 64 % těchto důchodů připadlo na ženy. Nejčastější u žen byly skupiny diagnóz F30–F39 (afektivní poruchy) a F40–F48, F50–F59 (neurotické poruchy), které tvořily tři čtvrtiny těchto invalidních důchodů. U mužů tyto dvě skupiny diagnóz tvořily pouze 45 % přiznaných invalidních důchodů 1. stupně. Dalšími čtenějšími skupinami diagnóz byly u obou pohlaví dg. F20–F29 (schizofrenie, poruchy schizotypální a poruchy s bludy) a dg. F70–F79 (mentální retardace).

Invalidních důchodů 2. stupně bylo celkem 844 a ženám byla přiznána více než polovina z nich. U obou pohlaví byly nečtenějšími skupinami diagnóz F20–F29 a F30–F39, u mužů tvořily 58 % z celkového počtu těchto důchodů a u žen dokonce 68 %. Velký podíl (cca 15 % z celkového počtu invalidních důchodů) měly dohromady také skupiny diagnóz F70–F79 a F40–F48, F50–F59.

Invalidních důchodů 3. stupně bylo přiznáno celkem 1 788 a ženy se na nich podílely méně než polovinou (44 %). Také u tohoto typu invalidních důchodů byly nejčtenější skupiny diagnóz F20–F29 a F30–F39, které u mužů tvořily 37 %, u žen 49 % z celkového počtu těchto důchodů. Další skupinou diagnóz s vysokým podílem byly mentální retardace (dg. F70–F79), a to více než čtvrtinovým u mužů a téměř čtvrtinovým u žen.

Vyplacené invalidní důchody pro dg. F00–F99

V roce 2011 bylo vyplaceno celkem 15 878 důchodů 1. stupně v souvislosti s dg. F00–F99, 7 104 důchodů 2. stupně a 63 355 důchodů 3. stupně. Struktura těchto důchodů podle pohlaví i jednotlivých skupin diagnóz byla téměř shodná se strukturou nově přiznaných důchodů.

Pracovní neschopnost pro dg. F00–F99

Ve sledovaném roce bylo 33 678 případů pracovní neschopnosti s psychiatrickou diagnózou (dg. F00–F99). Více nemocné pro tyto diagnózy byly ženy, na které připadly téměř dvě třetiny ukončených případů pracovní neschopnosti. Největší podíl na ukončených případech pracovní neschopnosti pro poruchy duševní a poruchy chování u mužů (48 % z ukončených případů pracovní neschopnosti u mužů) i u žen (63 % z ukončených případů pracovní neschopnosti u žen) měla skupina diagnóz F40–F48 - neurotické, stresové a somatoformní poruchy a další byla skupina diagnóz F30–F39 (cca pětina případů u mužů a čtvrtina u žen). U mužů byla další nejčetnější diagnóza F10 - poruchy duševní a poruchy chování, způsobené užíváním alkoholu (11 %) a u žen pak skupina diagnóz F20–F29 (5 %). Ženám průměrně trval jeden případ pracovní neschopnosti o 8,4 dne déle než mužům, tj. 91,7 dne.

Stacionáře, krizová centra a psychoterapeutické stacionáře

V roce 2011 bylo ve stacionářích léčeno 208 dětských a dorostových pacientů (0–19 let) s mentálním postižením a 3 400 dospělých pacientů (20 let a více) s psychiatrickým postižením.

Krizová centra a psychoterapeutické stacionáře poskytly péči celkem 10 932 psychiatrickým pacientům. Nejvíce pacientů bylo ošetřeno s diagnózou F40–F48, F50–F59 (neurotické poruchy), a to 70 % z celkového počtu pacientů. Dalšími nejčetnějšími diagnózami byly dg. F20–F29 - schizofrenie, poruchy schizotypální a poruchy s bludy (12 % z celkového počtu pacientů) a dg. F30–F39 - afektivní poruchy (8 %). Téměř 70 % pacientů tvořily ženy a více než 97 % pacientů bylo ve věkové skupině 20–64 let.

Přehled skupin psychiatrických diagnóz MKN-10

List of groups of ICD-10 psychiatric diagnoses

Kód psychiatrické diagnózy	Název skupiny
F00–F09	Organické duševní poruchy včetně symptomatických
F10	Poruchy duševní a poruchy chování, způsobené užíváním alkoholu
F11–F19	Poruchy duševní a poruchy chování, způsobené užíváním ostatních psychoaktivních látek
F20–F29	Schizofrenie, poruchy schizotypální a poruchy s bludy
F30–F39	Afektivní poruchy (poruchy nálady)
F40–F48;	Neurotické, stresové a somatoformní poruchy a syndromy poruch
F50–F59	chování, spojené s fyziologickými poruchami a somatickými faktory
F60–F63; F68–F69	Poruchy osobnosti a chování u dospělých (mimo sexuálních poruch)
F64–F66	Sexuální poruchy
F70–F79	Mentální retardace
F80–F98	Poruchy psychického vývoje a poruchy chování a emocí se začátkem obvykle v dětství a v dospívání
F99	Neurčená duševní porucha
	Ostatní nepsihiatrické diagnózy
<i>Code of psychiatric diagnosis</i>	<i>Title of group</i>
F00–F09	<i>Organic, including symptomatic, mental disorders</i>
F10	<i>Mental and behavioural disorders due to use of alcohol</i>
F11–F19	<i>Mental and behavioural disorders due to use of other psychoactive substances</i>
F20–F29	<i>Schizophrenia, schizotypal and delusional disorders</i>
F30–F39	<i>Mood [affective] disorders</i>
F40–F48;	<i>Neurotic, stress-related and somatoform disorders and</i>
F50–F59	<i>behavioural syndromes associated with physiological disturbances and physical factors</i>
F60–F63; F68–F69	<i>Disorders of adult personality and behaviour (excl. sexual disorders)</i>
F64–F66	<i>Sexual disorders</i>
F70–F79	<i>Mental retardation</i>
F80–F98	<i>Disorders of psychological development and behavioural and emotional disorders with onset usually occurring in childhood and adolescence</i>
F99	<i>Unspecified mental disorder</i>
	<i>Other nonpsychotic diagnoses</i>

Seznam lůžkových psychiatrických oddělení a pracovišť v nemocnicích

List of in-patient psychiatric departments of the hospital

Název zdravotnického zařízení	Kraj	Okres	Oddělení / pracoviště
Nemocnice Milosrdných sester sv. Karla Boromejského	Hl. m. Praha	Praha 1	dětská a dorostová psychiatrie - AT - návykové nemoci
VFN Psychiatrická klinika	Hl. m. Praha	Praha 2	psychiatrie
VFN Oddělení pro léčbu závislostí	Hl. m. Praha	Praha 2	AT - návykové nemoci
Fakultní Thomayerova nemocnice spol.	Hl. m. Praha	Praha 4	dětská a dorostová psychiatrie
Fakultní nemocnice v Motole	Hl. m. Praha	Praha 5	dětská a dorostová psychiatrie
Ústřední vojenská nemocnice Praha	Hl. m. Praha	Praha 6	psychiatrie
Psychiatrické centrum Praha	Hl. m. Praha	Praha 8	psychiatrie
Nemocnice České Budějovice, a.s.	Jihočeský	České Budějovice	psychiatrie
Nemocnice Tábor, a.s.	Jihočeský	Tábor	psychiatrie
FN Plzeň - Lochotín	Plzeňský	Plzeň - město	psychiatrie
Klatovská nemocnice, a.s.	Plzeňský	Klatovy	psychiatrie
NEMOS PLUS s.r.o.	Karlovarský	Karlovy Vary	psychiatrie
Městská nemocnice v Litoměřicích	Ústecký	Litoměřice	psychiatrie
KZ, a.s. - Masarykova nem. Ústí n.L., o.z.	Ústecký	Ústí nad Labem	psychiatrie, psychiatrie - JIP
KZ, a.s. - Nemocnice Most, o.z.	Ústecký	Most	psychiatrie
Krajská nemocnice Liberec, a.s.	Liberecký	Liberec	psychiatrie dětská a dorostová psychiatrie
Fakultní nemocnice Hradec Králové	Královéhradecký	Hradec Králové	psychiatrie
Oblastní nemocnice Náchod a.s.	Královéhradecký	Náchod	psychiatrie
Oblastní nemocnice Jičín a.s.	Královéhradecký	Jičín	psychiatrie
Pardubická krajská nemocnice, a.s.	Pardubický	Pardubice	psychiatrie
Svitavská nemocnice, a.s.	Pardubický	Svitavy	psychiatrie
Nemocnice Znojmo, p.o.	Jihomoravský	Znojmo	psychiatrie
VS ČR Vazeb. věz. Brno - Nemocnice	Jihomoravský	Brno - město	psychiatrie
Vojenská nemocnice Brno	Jihomoravský	Brno - město	psychiatrie
Fakultní nemocnice Brno	Jihomoravský	Brno - město	psychiatrie, psychiatrie - JIP
Fakultní nemocnice Olomouc	Olomoucký	Olomouc	psychiatrie
Vojenská nemocnice	Olomoucký	Olomouc	psychiatrie AT - návykové nemoci
Fakultní nemocnice Ostrava	Moravskoslezský	Ostrava - město	psychiatrie
Nemocnice s poliklinikou Havířov, p.o.	Moravskoslezský	Karviná	psychiatrie
CNS-Centrum Třinec s.r.o.	Moravskoslezský	Frýdenk-Místek	psychiatrie

Seznam psychiatrických léčeben v ČR

List of psychiatric establishments

	Kraj	Okres
Psychiatrická léčebna Bohnice 181 02 Praha 8, Ústavní 91 Tel.: 284016111, 284016120 Fax: 284016595 Email: podatelna@plbohnice.cz	PHA	Praha 8
Psychiatrická léčebna 293 06 Kosmonosy, Lípy 15 Tel.: 326715711 Fax: 326724119 Email: dana.kolarova@plkosmonosy.cz	STC	Mladá Boleslav
Sanatorium TOPAS s.r.o., Škvorec 250 83 Škvorec, Masarykovo nám. 13 Tel.: 281980068-70 Fax: 281981095 Email: kancelar@sanatorium-topas.cz	STC	Praha-východ
Psychiatrická léčebna Červený Dvůr 381 01 Český Krumlov 1 Tel.: 380739131 Fax: 380739131 Email: reditel@cervenydvur.cz	JHC	Český Krumlov
Psychiatrická léčebna 387 42 Lnáře 211 Tel.: 383495101 Fax: 383495089 Email: info@lnare.com	JHC	Strakonice
Písecká zdravotní, a.s., PL "U Honzíčka" 397 01 Písek, U Honzíčka Tel.: 382212925, 382212389 Fax: 382212389 Email: u.honzicka@volny.cz	JHC	Písek
Psychiatrická léčebna 334 41 Dobřany, Ústavní 2 Tel.: 377813111 Fax: 377972520 Email: pldobrany@pld.cz	PLZ	Plzeň-jih
Psychiatrická léčebna 411 85 Horní Beřkovice 1 Tel.: 416808111 Fax: 416873525 Email: plhberkovice@plhberkovice.cz	UST	Litoměřice

Seznam psychiatrických léčeben v ČR

List of psychiatric establishments

Psychiatrická léčebna Petrohrad, p.o. 439 85 Petrohrad 1 Tel.: 415236111 Fax: 415236199 Email: pl.petrohrad@telecom.cz	Kraj UST	Okres Louny
Léčebna návykových nemocí 503 15 Nechanice, Vaňhalova 224 Tel.: 495800951, 495800952 Fax: 495441105 Email: fnhk@fnhk.cz	HRA	Hradec Králové
Psychiatrická léčebna 580 23 Havlíčkův Brod, Rozkošská 2322 Tel.: 569478111 Fax: 569421842 Email: jmariskova@plhb.cz	VYS	Havlíčkův Brod
Psychiatrická léčebna 586 24 Jihlava, Brněnská 54 Tel.: 567552111 Fax: 567310008 Email: plj@plj.cz	VYS	Jihlava
Psychiatrická léčebna 675 31 Jemnice, Budějovická 625 Tel.: 568450790 Fax: 568450432 Email: pateb@pateb.cz	VYS	Třebíč
Psychiatrická léčebna 618 32 Brno, Húskova 2 Tel.: 548123111 Fax: 548216444 Email: sekretariat@plbrno.cz	JHM	Brno-město
Psychiatrická léčebna 790 69 Bílá Voda 301 Tel.: 584413208 Fax: 584414160 Email: kontakt@olu.cz; jerabek@olu.cz	OLO	Jeseník
Psychiatrická léčebna 785 01 Šternberk, Olomoucká 173/1848 Tel.: 585085111 Fax: 585012879 Email: plstbk@plstbk.cz	OLO	Olomouc
Psychiatrická léčebna v Kroměříži 767 40 Kroměříž, Havlíčkova 1265/46 Tel.: 573314111 Fax: 573330630 Email: plkm@plkm.cz	ZLI	Kroměříž

Seznam psychiatrických léčeben v ČR

List of psychiatric establishments

Psychiatrická léčebna

746 01 Opava, Olomoucká 88

Tel.: 553695111

Fax: 553713443

Email: plopa.hlb@coms.cz

Kraj

MSK

Okres

Opava

Dětská psychiatrická léčebna

391 61 Opařany 121

Tel.: 381287011, 381204211 Fax: 381204210

Email: dploparany@dploparany.cz

JHC

Tábor

Dětská psychiatrická léčebna

440 01 Louny, Čeňka Zemana 431

Tel.: 415655636

Fax: 415655626

Email: dpl.louny@tiscali.cz

UST

Louny

Dětská psychiatrická léčebna

595 01 Velká Bíteš, U Stadionu 285

Tel.: 566531431

Fax: 566531434

Email: dplvb@iol.cz

VYS

Žďár nad Sázavou

Okresy České republiky

Districts of the Czech Republic



Seznam zkratk názvů krajů a okresů

List of abbreviations of regions

PHA	Hl. m. Praha	DC	Děčín	BK	Blansko
BN	Benešov	CV	Chomutov	BM	Brno-město
BE	Beroun	LT	Litoměřice	BO	Brno-venkov
KD	Kladno	LN	Louny	BV	Břeclav
KO	Kolín	MO	Most	HO	Hodonín
KH	Kutná Hora	TP	Teplice	VY	Vyškov
ME	Mělník	UL	Ústí nad Labem	ZN	Znojmo
MB	Mladá Boleslav	UST	Ústecký kraj	JHM	Jihomoravský kraj
NB	Nymburk	CL	Česká Lípa	JE	Jeseník
PH	Praha-východ	JN	Jablonec nad Nisou	OL	Olomouc
Pz	Praha-západ	LI	Liberec	PV	Prostějov
PB	Příbram	SM	Semily	PR	Přerov
RA	Rakovník	LIB	Liberecký kraj	SU	Šumperk
STC	Středočeský kraj	HK	Hradec Králové	OLO	Olomoucký kraj
CB	České Budějovice	JC	Jičín	KM	Kroměříž
CK	Český Krumlov	NA	Náchod	UH	Uherské Hradiště
JH	Jindřichův Hradec	RK	Rychnov nad Kněžnou	VS	Vsetín
PI	Písek	TU	Trutnov	ZL	Zlín
PT	Prachatice	HRA	Královéhradecký kraj	ZLI	Zlínský kraj
ST	Strakonice	CR	Chrudim	BR	Bruntál
TA	Tábor	PU	Pardubice	FM	Frýdek-Místek
JHC	Jihočeský kraj	SY	Svitavy	KI	Karviná
DO	Domažlice	UO	Ústí nad Orlicí	NJ	Nový Jičín
KT	Klatovy	PAR	Pardubický kraj	OP	Opava
PM	Plzeň-město	HB	Havlíčkův Brod	OT	Ostrava-město
PJ	Plzeň-jih	JI	Jihlava	MSK	Moravskoslezský kraj
PS	Plzeň-sever	PE	Pelhřimov		
RO	Rokycany	TR	Třebíč		
TC	Tachov	ZR	Žďár nad Sázavou		
PLZ	Plzeňský kraj	VYS	Kraj Vysočina		
CH	Cheb				
KV	Karlovy Vary				
SO	Sokolov				
KAR	Karlovarský kraj				

1. Psychiatrické léčebny pro děti a dospělé

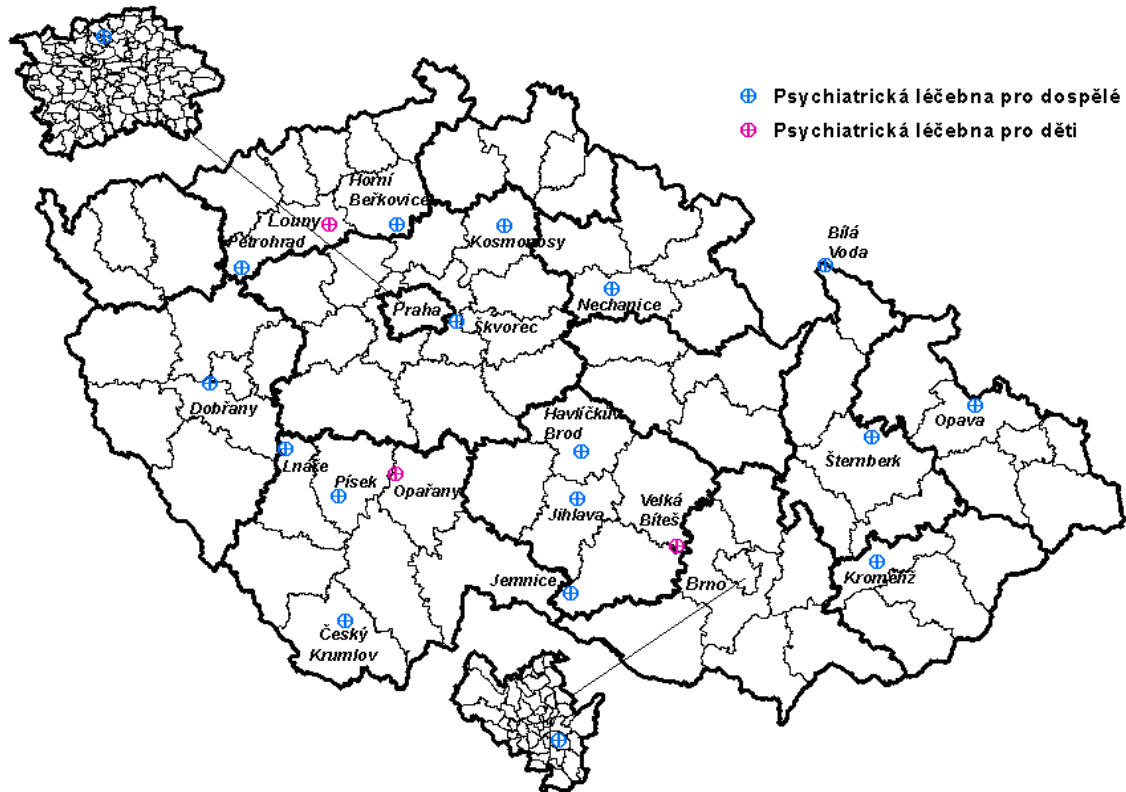

2. Psychiatrická oddělení nemocnic

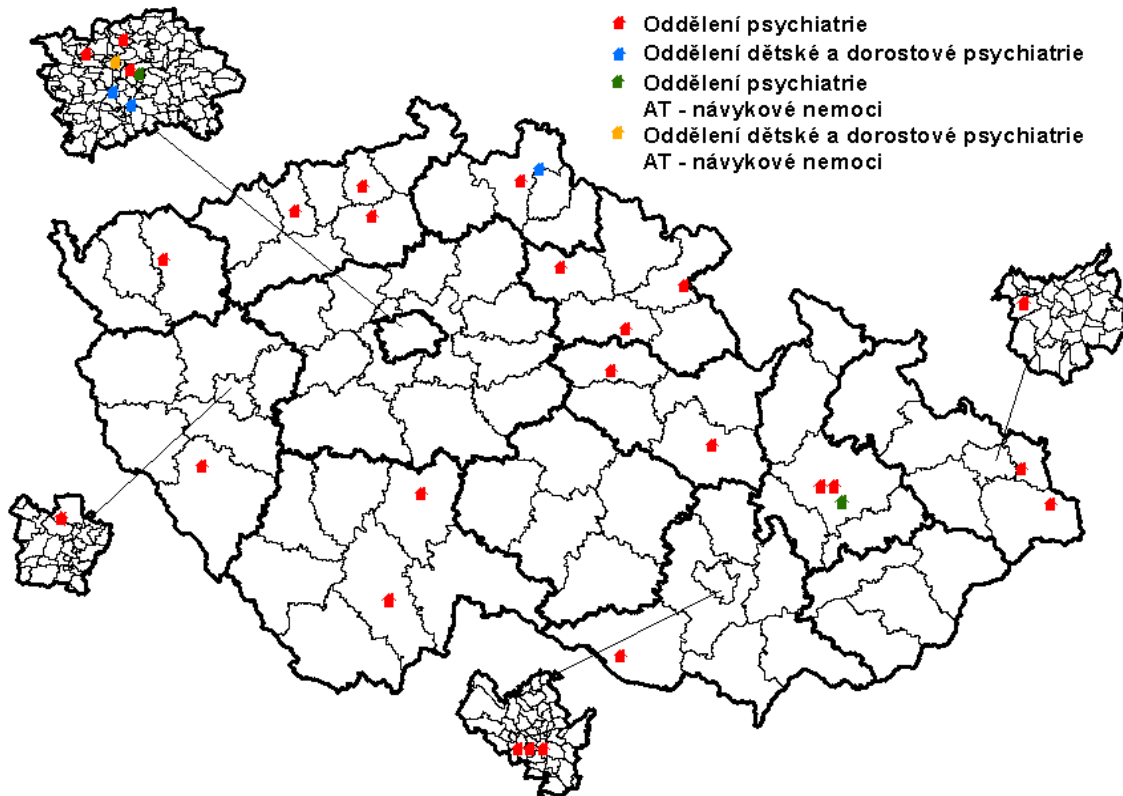

3. Vývoj počtu propuštěných a zemřelých v psychiatrických lůžkových zařízeních, nejčastější příčiny hospitalizace, na 100 000 obyvatel

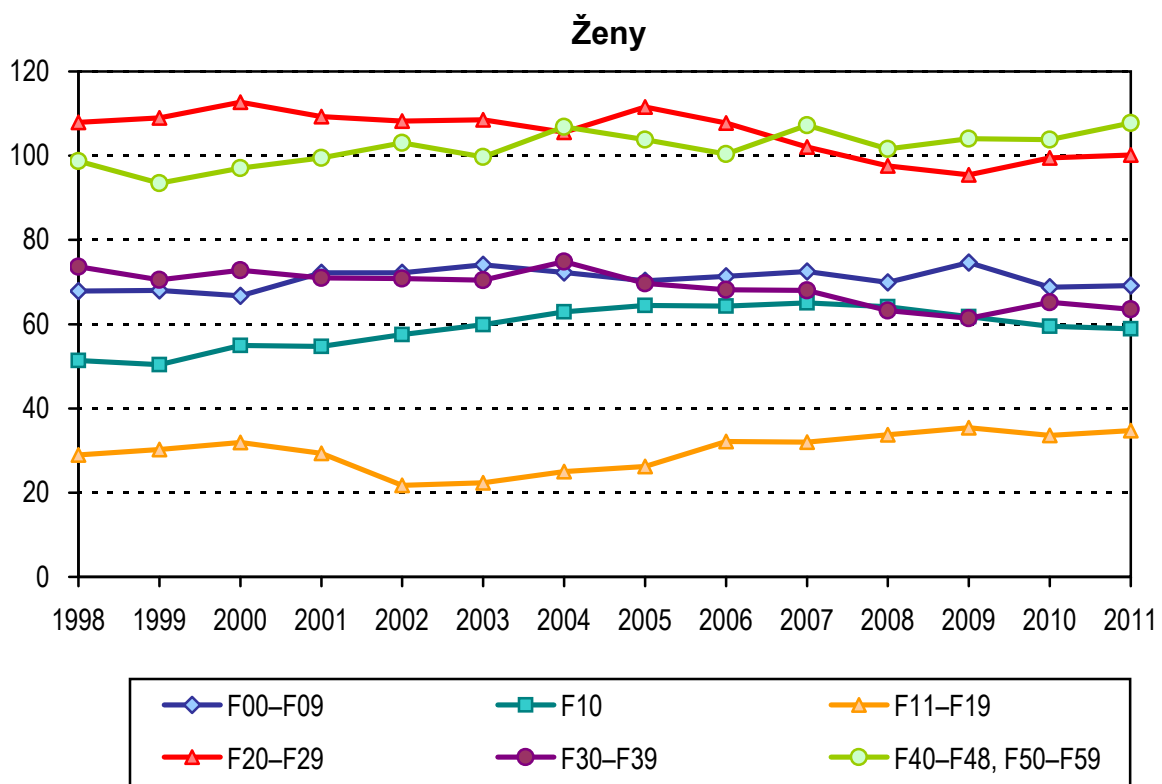
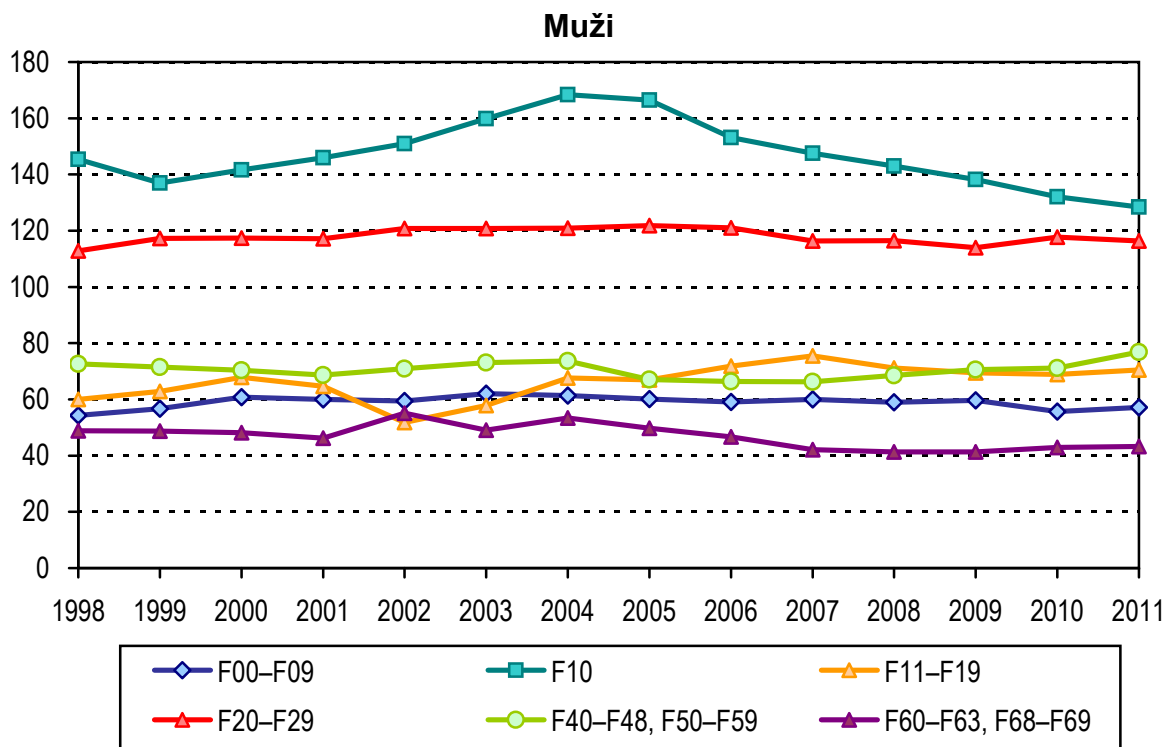

4. Vývoj počtu léčených pacientů v ambulantních psychiatrických zařízeních na schizofrenie a neurotické poruchy

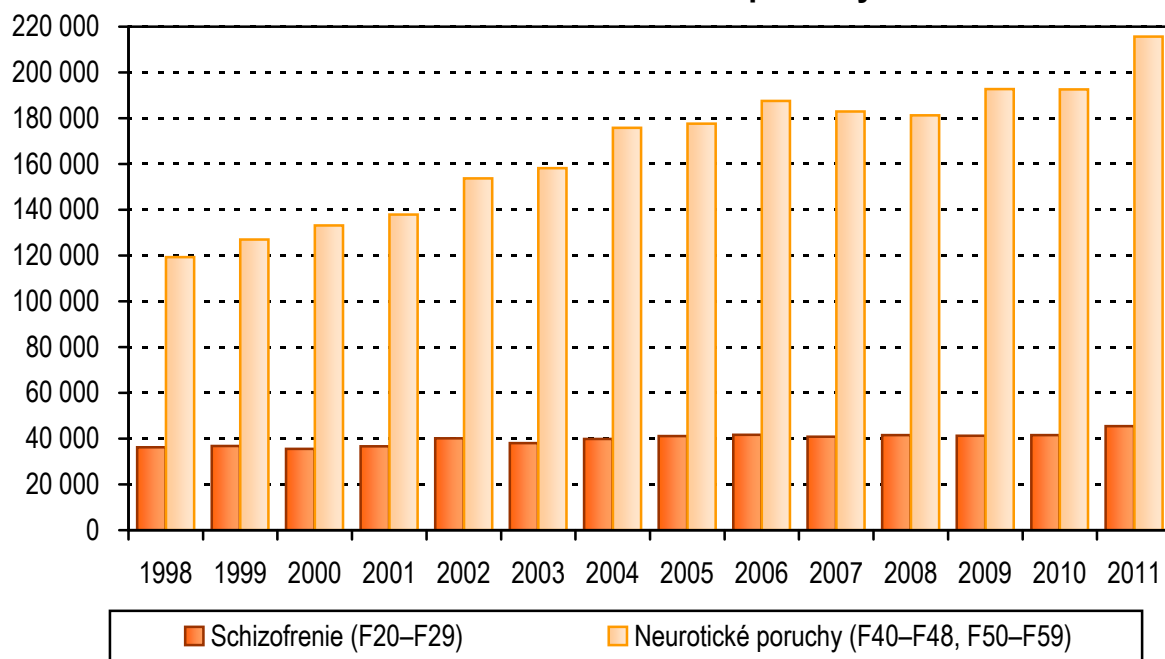

5. Vývoj počtu léčených pacientů v ambulantních psychiatrických zařízeních pro poruchy vyvolané alkoholem a ostatními psychoaktivními látkami

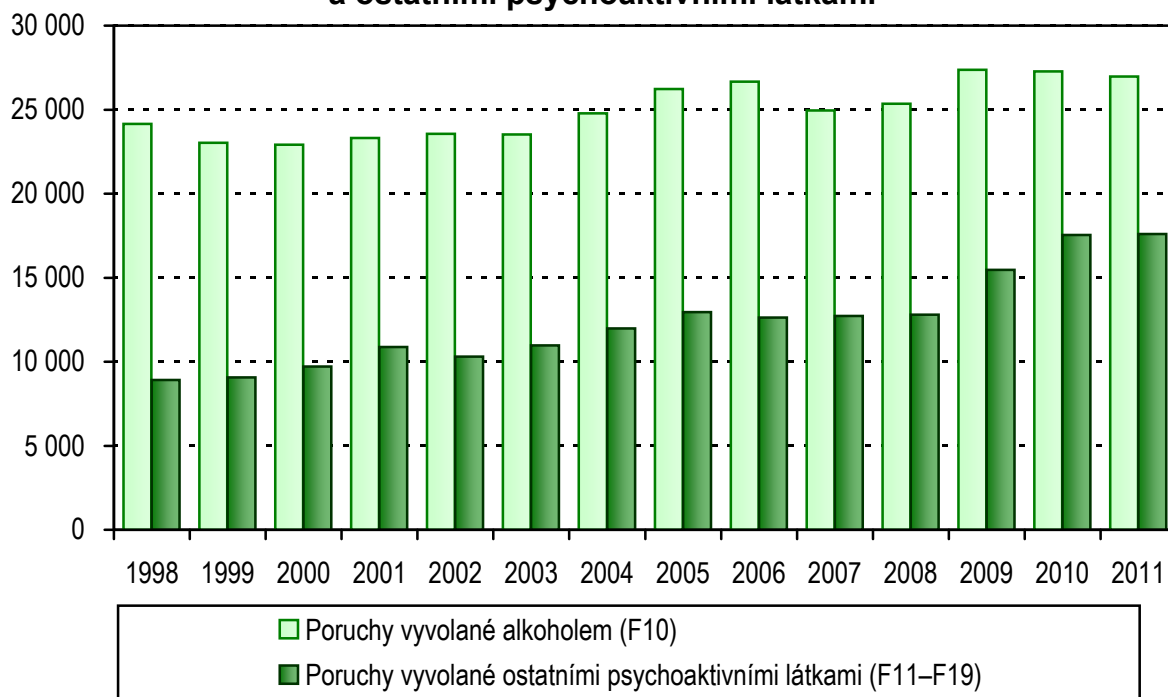

6. Počet hospitalizací v lůžkových psychiatrických zařízeních podle kraje bydliště na 100 000 obyvatel

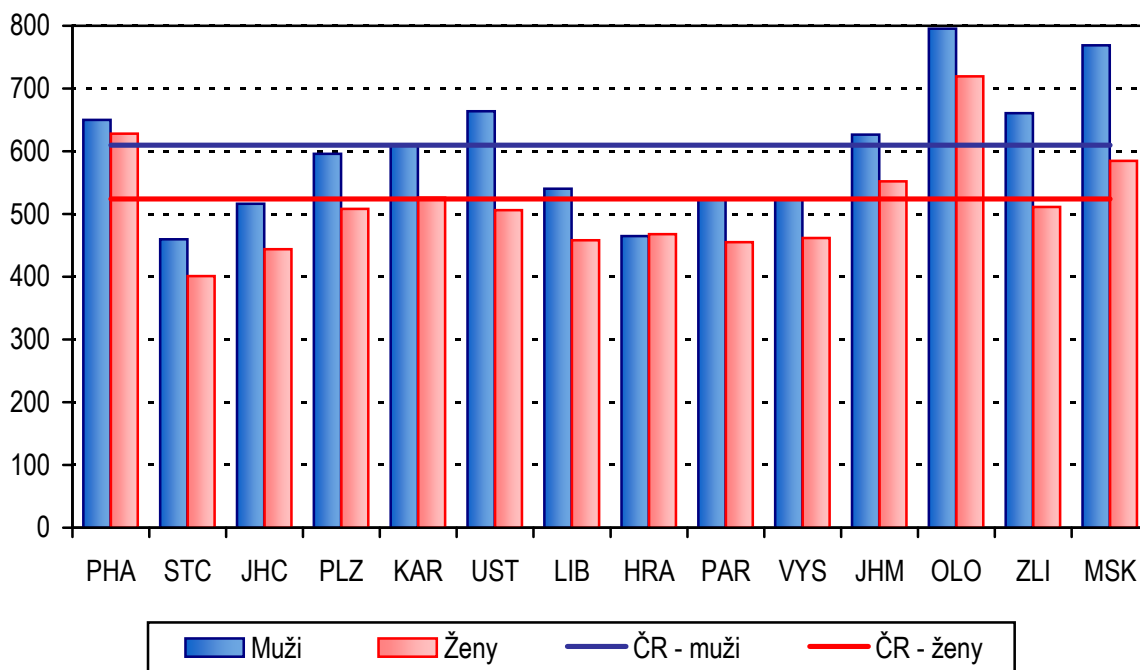

7. Počet léčených pacientů v ambulantních psychiatrických zařízeních podle kraje zařízení na 100 000 obyvatel

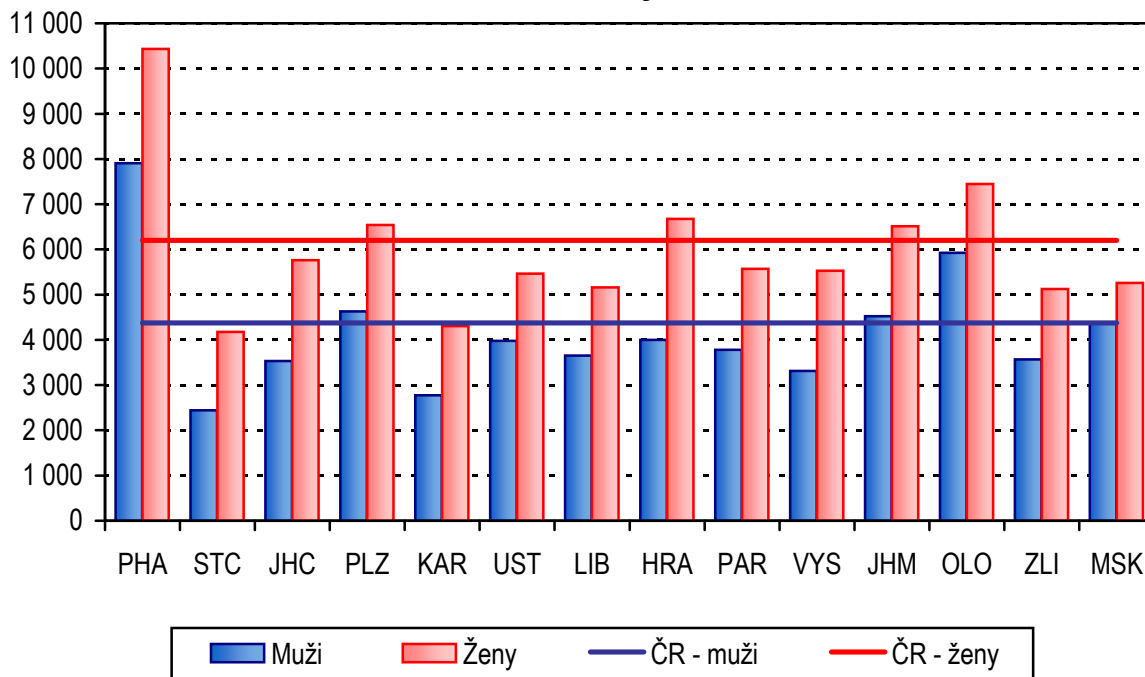

8. Struktura hospitalizací v psychiatrických léčebnách podle skupin psychiatrických diagnóz

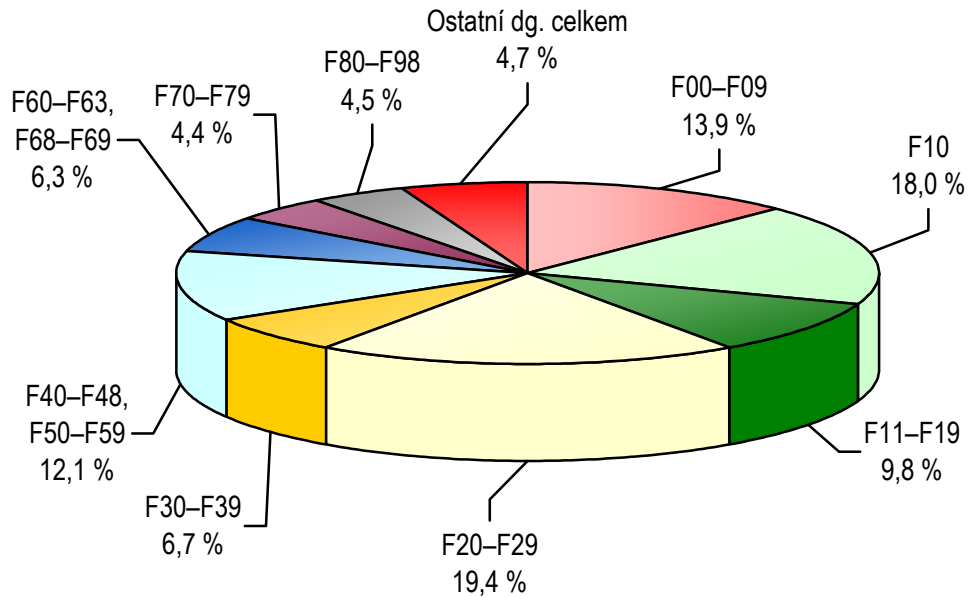

9. Struktura hospitalizací na psychiatrických odděleních nemocnic podle skupin psychiatrických diagnóz

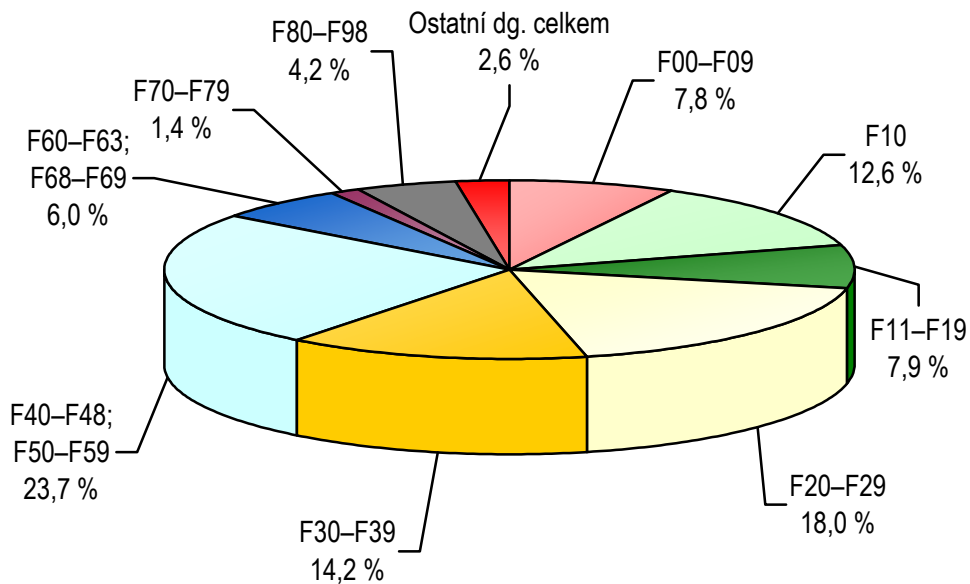

10. Struktura léčených pacientů v ambulantních psychiatrických zařízeních podle skupin psychiatrických diagnóz

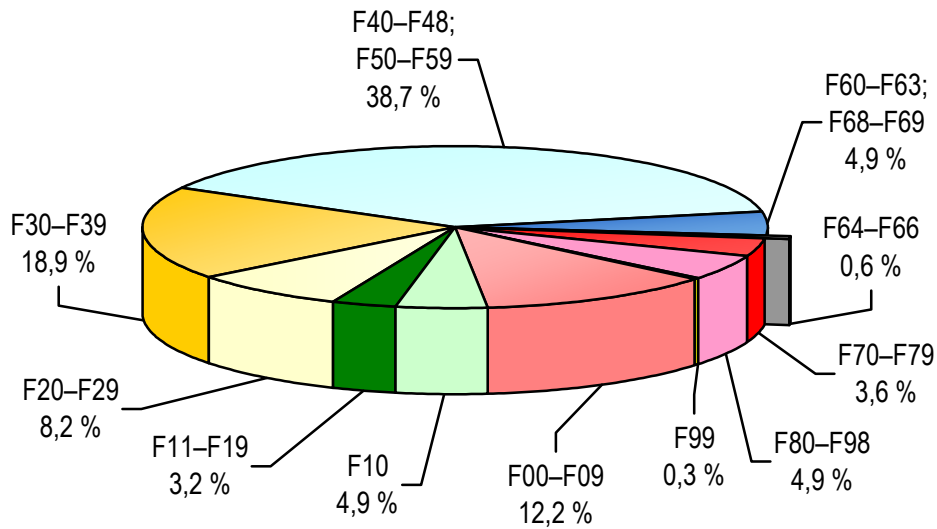

11. Počet hospitalizací ve všech zdravotnických lůžkových zařízeních se základní diagnózou F00-F99

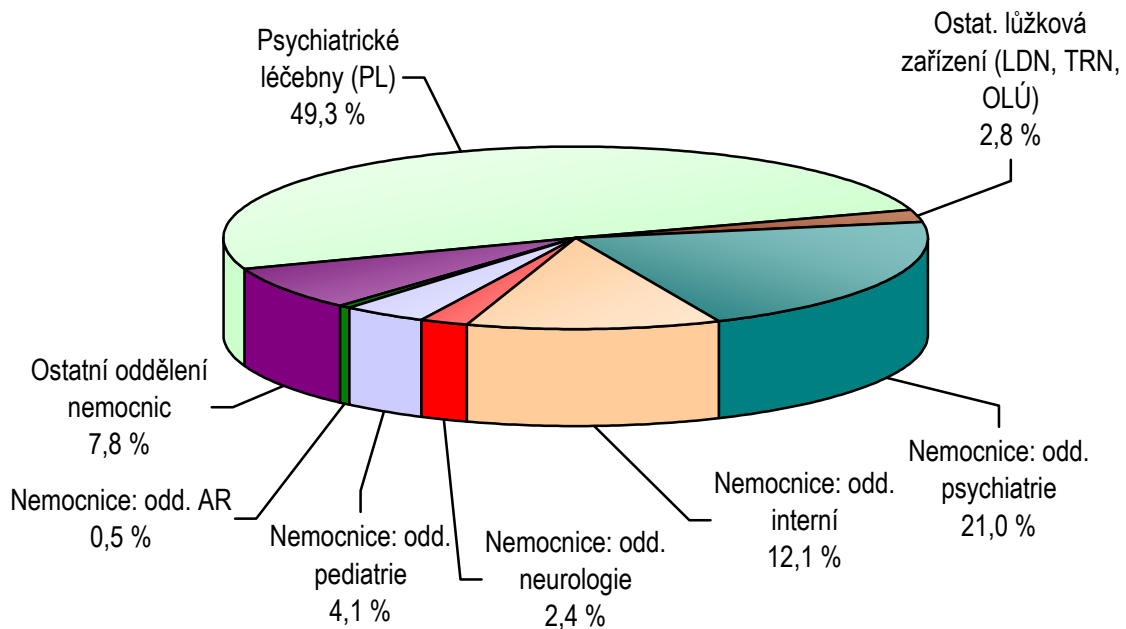

12. Věková struktura pacientů zneužívajících alkohol nebo ostatní psychoaktivní látky (bez tabáku) v ambulantní péči

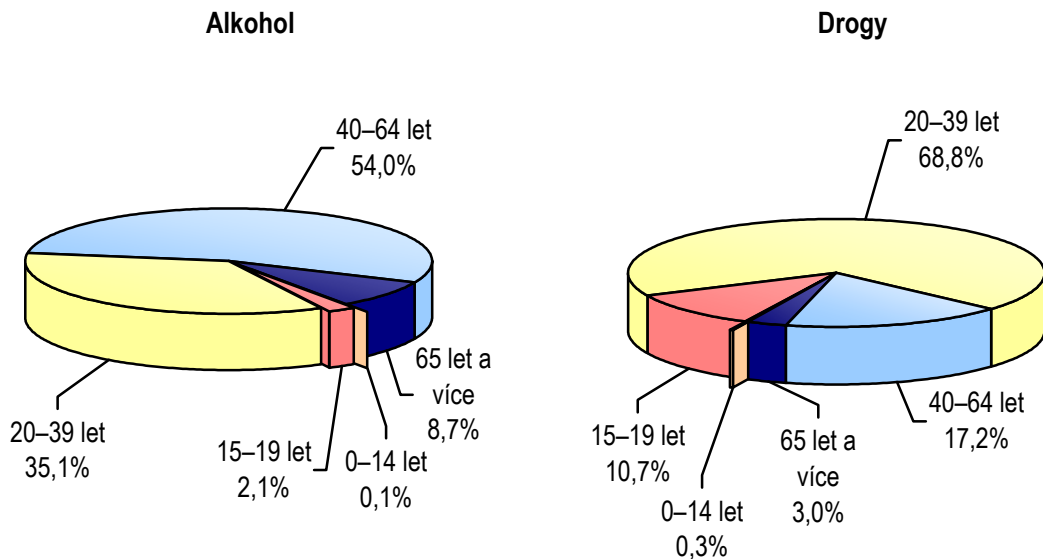

13. Věková struktura hospitalizací pro poruchy způsobené alkoholem nebo ostatními psychoaktivními látkami (bez tabáku)

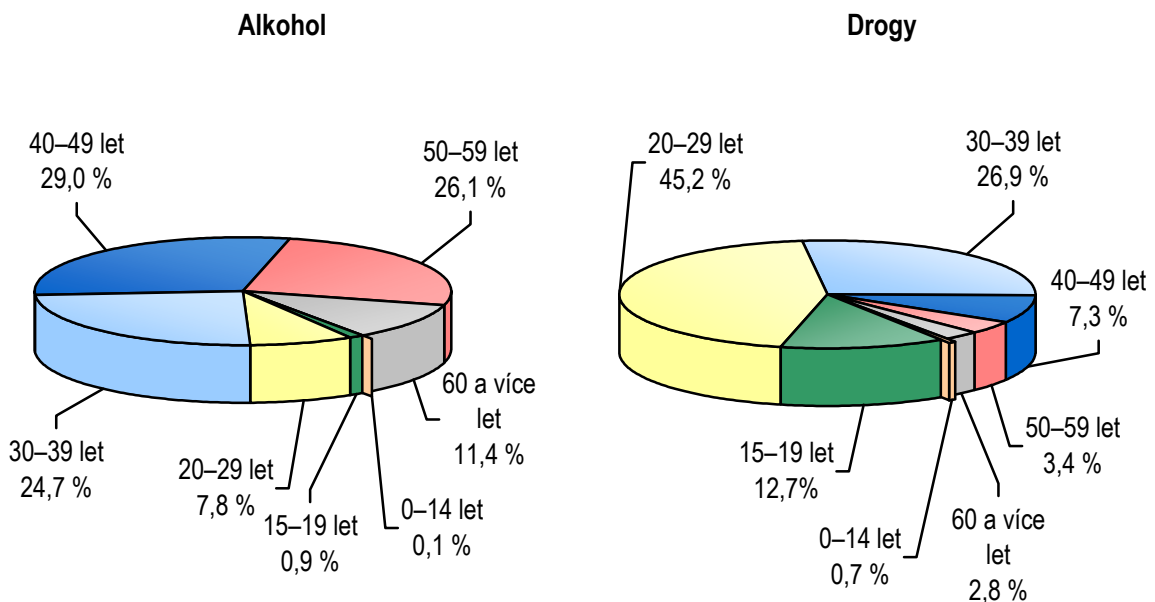

14. Počet pacientů zneužívajících alkohol v ambulantní péči podle kraje sídla zdravotnického zařízení na 10 000 obyvatel

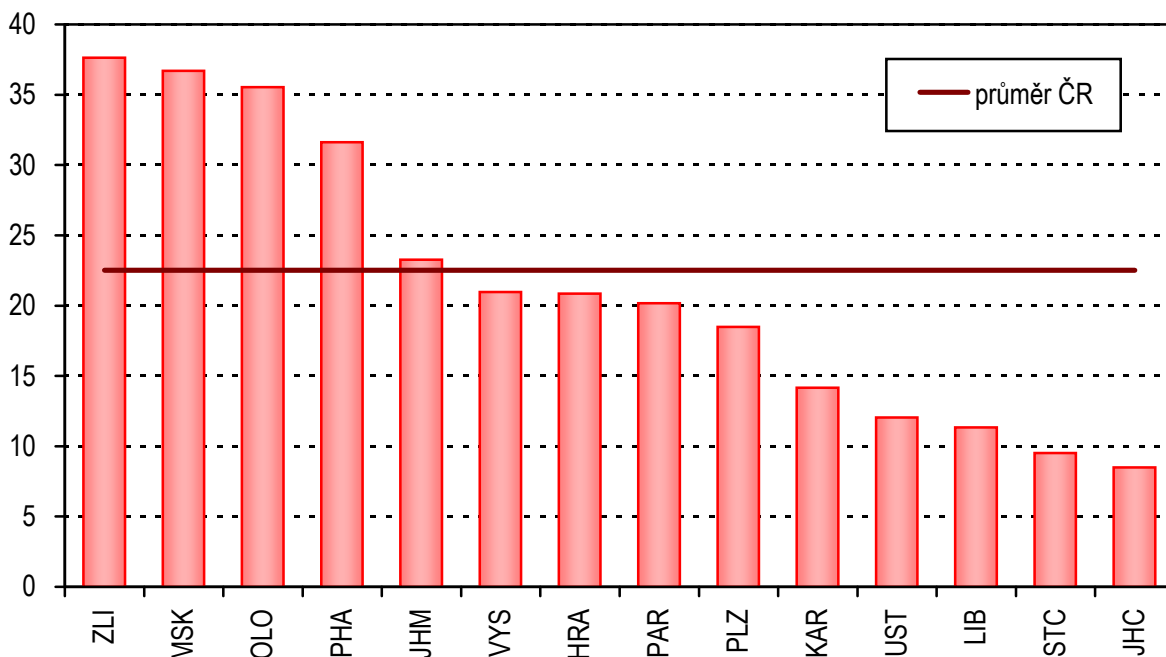

15. Počet pacientů zneužívajících ostatní psychoaktivní látky (bez tabáku) v ambulantní péči podle kraje sídla zdravotnického zařízení na 10 000 obyvatel

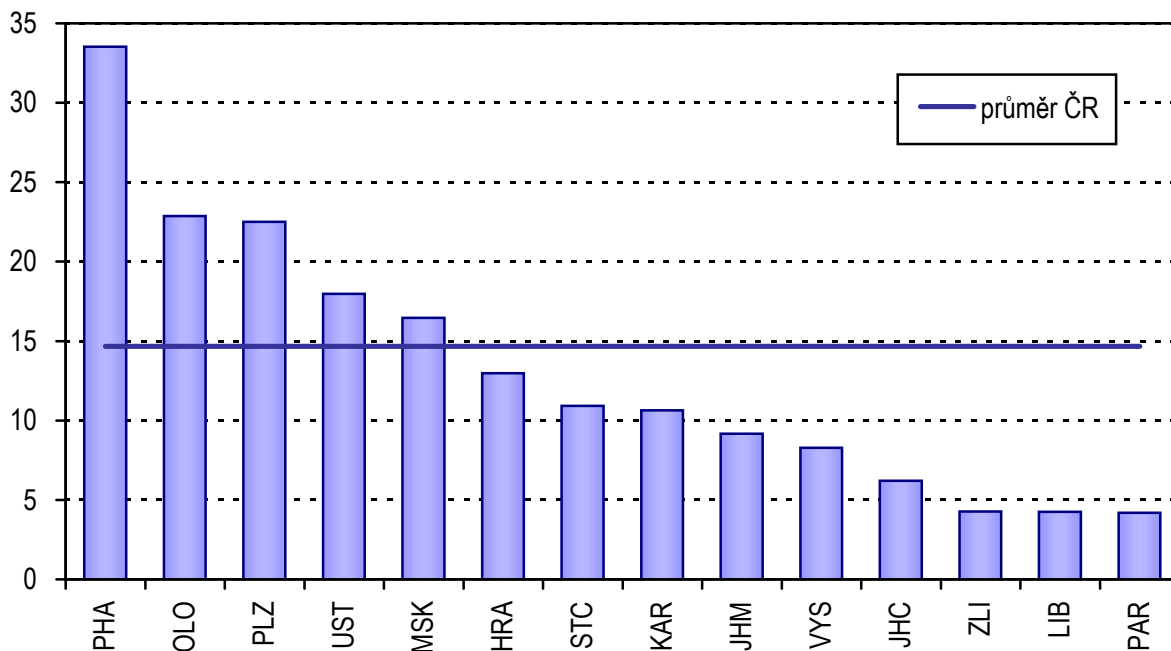

16. Počet hospitalizací pro poruchy způsobené alkoholem podle kraje bydliště na 100 000 obyvatel

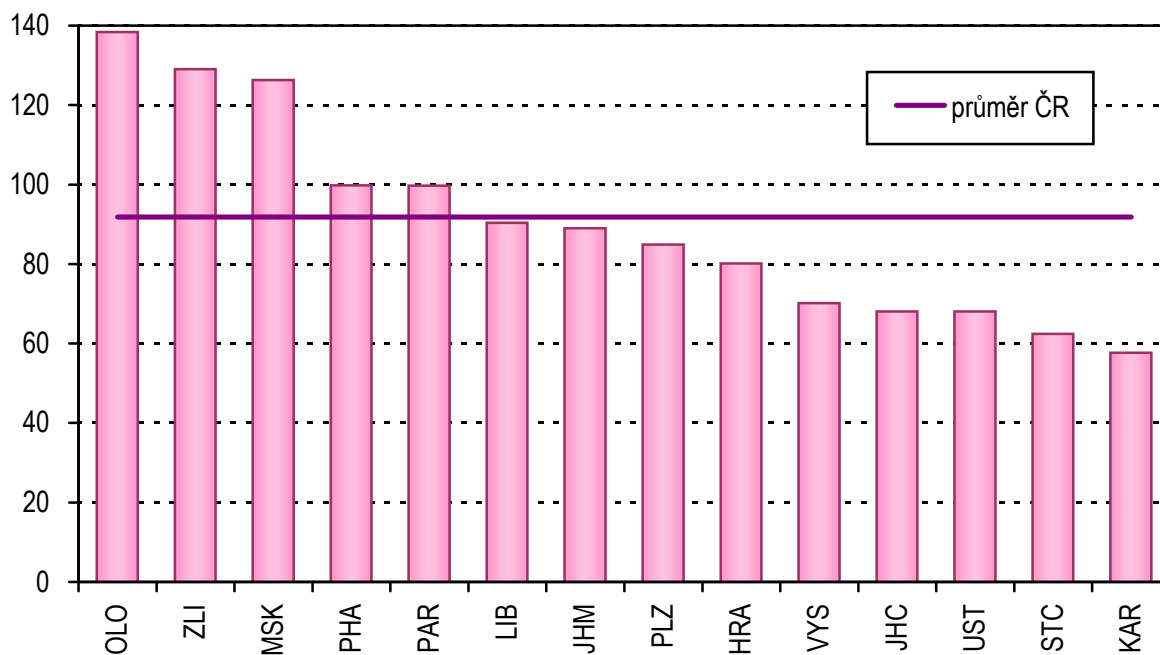

17. Počet hospitalizací pro poruchy způsobené ostatními psychoaktivními látkami (bez tabáku) podle kraje bydliště na 100 000 obyvatel

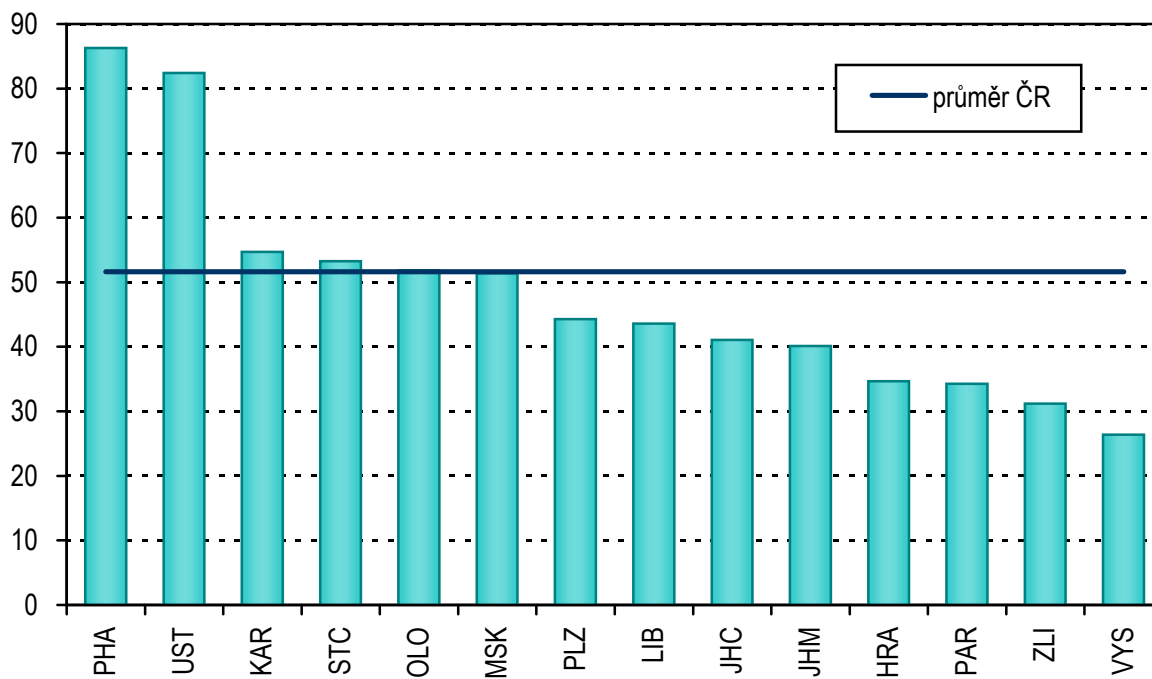

1.1 Vývoj sítě psychiatrických lůžkových zařízení

Psychiatrické léčebny

Rok	Psychiatrické léčebny pro dospělé				Psychiatrické léčebny pro děti		
	počet zařízení	počet lůžek	z toho lůžka na odděleních/pracovištích pro léčbu AT pacientů	počet lékařských míst	počet zařízení	počet lůžek	počet lékařských míst
1997	16	9 781	.	422,63	5	405	19,49
1998	16	9 701	.	433,11	4	358	13,95
1999	16	9 649	.	441,16	4	358	15,19
2000	17	9 717	.	440,46	4	358	14,99
2001	17	9 771	.	451,67	4	368	9,69
2002	17	9 677	1 194	453,04	4	368	11,80
2003	17	9 609	1 275	475,52	4	368	11,62
2004	17	9 583	1 266	480,42	4	368	14,53
2005	17	9 538	1 316	496,38	3	320	13,94
2006	17	9 442	1 347	525,44	3	320	14,39
2007	16	9 307	1 347	488,46	3	320	13,72
2008	16	9 240	1 319	503,29	3	300	11,24
2009	17	9 207	1 330	499,61	3	260	15,02
2010	17	9 058	1 314	502,50	3	260	14,87
2011	18	8 994	1 305	526,27	3	260	15,87

1.1 Vývoj sítě psychiatrických lůžkových zařízení

Psychiatrická oddělení nemocnic

Rok	Počet		
	oddělení	lůžek	lékařských míst
1997	26	1 367	127,68
1998	31	1 603	146,08
1999	32	1 598	145,45
2000	32	1 534	139,42
2001	33	1 554	142,31
2002	33	1 546	143,44
2003	33	1 517	146,15
2004	33	1 501	140,53
2005	32	1 439	147,19
2006	31	1 420	132,06
2007	32	1 419	161,39
2008	32	1 396	163,06
2009	31	1 383	166,27
2010	31	1 374	162,80
2011	31	1 328	165,60

1.1 Vývoj sítě psychiatrických lůžkových zařízení

Psychiatrické léčebny

Rok	Počet lůžek		Využití lůžek v procentech ¹⁾	Počet všech lůžek pro děti na 10 000 dětí	Průměrná ošetrovací doba
	na 10 000 obyvatel	na 1 lékařské místo			
1997	9,9	23,0	90,1	2,3	83,2
1998	9,8	22,5	88,7	2,0	80,5
1999	9,7	21,9	87,7	2,1	79,7
2000	9,8	22,1	88,0	2,2	79,3
2001	9,9	22,0	87,6	2,3	78,6
2002	9,8	21,6	89,0	2,3	80,0
2003	9,8	20,5	89,2	2,4	80,9
2004	9,7	20,1	92,1	2,4	80,4
2005	9,6	20,1	92,7	2,1	79,4
2006	9,5	18,1	92,8	2,2	81,7
2007	9,3	19,2	94,1	2,2	81,7
2008	9,1	18,5	92,6	2,0	81,5
2009	9,0	18,4	93,0	1,7	80,7
2010	8,8	18,0	93,9	1,7	79,9
2011	8,8	17,1	94,1	1,7	77,3

¹⁾ K výpočtu použita skutečná lůžková kapacita

Pozn. : V roce 1997 bylo mezi psychiatrické léčebny zařazeno Psychiatrické centrum, Praha 8 (dříve: ostatní lůžková zařízení přímo řízená MZ ČR)

Do roku 1997 údaje za zdravotnictví bez ostatních centrálních orgánů,
od roku 1998 za zdravotnictví celkem

1.1 Vývoj sítě psychiatrických lůžkových zařízení

Psychiatrická oddělení nemocnic

Rok	Počet lůžek		Z celk. počtu lůžek v nemocnicích připadlo na psych. odd. v %	Využití lůžek		Průměrná ošetřovací doba
	na 10 000 obyvatel	na 1 lékařské místo		v procentech ¹⁾	ve dnech	
1997	1,3	10,7	1,9	84,7	303,2	25,5
1998	1,6	11,0	2,2	80,1	278,4	24,6
1999	1,6	11,0	2,3	79,4	277,2	23,9
2000	1,5	11,0	2,3	79,7	274,9	23,3
2001	1,5	10,9	2,3	79,6	272,3	23,0
2002	1,5	10,8	2,3	81,4	271,9	22,5
2003	1,5	10,4	2,3	82,5	286,2	22,1
2004	1,5	10,7	2,3	84,0	294,8	21,2
2005	1,4	10,7	2,3	83,2	286,3	20,9
2006	1,4	10,8	2,2	81,1	279,0	20,9
2007	1,4	8,8	2,2	78,5	268,1	20,4
2008	1,3	8,6	2,2	77,5	260,0	20,0
2009	1,3	8,3	2,2	81,6	278,2	20,4
2010	1,3	8,4	2,2	80,7	274,7	20,2
2011	1,3	8,0	2,2	80,6	276,1	20,5

1.2 Počet lůžek v psychiatrických léčebnách podle oddělení pracovišť a krajů

Území, kraj	Stav lůžek k 31. 12. 2011						
	oddělení pracoviště						
	dětské a dorostové psychiatrie	všeobecné psychiatrie	geronto- psychiatrie	pro léčbu alkoholismu a ostatních závislostí	sexuologie	JIP	Celkem
Hl. m. Praha	44	722	314	191	20	-	1 291
Středočeský	-	362	235	63	20	-	680
Jihočeský	160	116	11	103	-	-	390
Plzeňský	55	619	247	138	28	-	1 087
Karlovarský	-	-	-	-	-	-	-
Ústecký	50	488	116	101	-	-	755
Liberecký	-	-	-	-	-	-	-
Královéhradecký	-	-	-	-	-	-	-
Pardubický	-	-	-	56	-	10	66
Vysočina	84	815	243	212	26	-	1 380
Jihomoravský	-	662	-	80	24	-	766
Olomoucký	30	308	153	116	-	-	607
Zlínský	30	639	240	105	-	-	1 014
Moravskoslezský	50	583	147	140	22	-	942
ČR	503	5 314	1 706	1 305	140	10	8 978

1.3 Vývoj sítě ambulantních psychiatrických zařízení

Rok	Ambulantní psychiatrická oddělení				Záchytné stanice		
	počet oddělení	z toho počet oddělení poskytujících péči AT pacientům ¹⁾	počet lékařských míst		počet stanic	počet míst	počet ošetřených osob
			přepočtené počty (absolutně)	na 100 000 obyvatel			
1996	799	233	510,92	4,96	19	139	9 363
1997	757	267	563,92	5,48	20	186	10 719
1998	759	275	560,12	5,44	19	176	12 616
1999	755	307	576,84	5,61	18	187	11 439
2000	761	320	587,84	5,73	18	185	14 748
2001	788	330	608,35	5,96	16	163	13 763
2002	814	342	620,45	6,08	16	160	13 877
2003	846	368	656,35	6,43	17	167	12 997
2004	897	382	696,75	6,82	15	160	16 568
2005	912	401	707,68	6,90	15	158	15 207
2006	923	388	708,36	6,89	14	144	22 441
2007	954	372	713,91	6,88	14	140	27 806
2008	967	357	737,76	7,05	14	140	27 505
2009	992	355	762,54	7,27	14	137	27 664
2010	981	453	763,09	7,24	16	157	30 487
2011	1 004	454	782,20	7,47	17	152	26 807

¹⁾ Počet oddělení a pracovišť, která vyplnila přílohu výkazu o činnosti ambulantních psychiatrických zařízení

Pozn. : Do roku 1997 údaje za zdravotnictví bez ostatních centrálních orgánů,
od roku 1998 zdravotnictví celkem

**1.4 Počet psychiatrických ambulantních zařízení podle počtu
lčených uživatelů návykových látek**

Oddělení/ pracoviště	Počet ambulantních zařízení								celkem	Celkový počet pacientů
	podle počtu AT pacientů									
	1–10	11–50	51–100	101–150	151–200	201–300	301–400	401 a více		
návykové látky celkem										
psychiatrie	66	148	84	37	13	18	7	4	377	26 413
AT ordinace	1	10	8	8	7	7	3	8	52	11 990
dětská psychiatrie	17	4	1	-	-	-	1	-	23	619
sexuologie	2	-	-	-	-	-	-	-	2	11
Celkem	86	162	93	45	20	25	11	12	454	39 033
alkohol										
psychiatrie	98	165	57	26	6	7	2	1	362	16 322
AT ordinace	1	12	13	7	6	4	1	4	48	7 184
dětská psychiatrie	14	1	1	-	-	-	-	-	16	130
sexuologie	2	-	-	-	-	-	-	-	2	7
Celkem	115	178	71	33	12	11	3	5	428	23 643
ostatní drogy bez tabáku										
psychiatrie	165	119	22	5	5	5	1	2	324	9 313
AT ordinace	8	21	6	4	1	3	-	4	47	4 730
dětská psychiatrie	16	5	-	-	-	-	1	-	22	488
sexuologie	1	-	-	-	-	-	-	-	1	4
Celkem	190	145	28	9	6	8	2	6	394	14 535

**2.1 Odborní pracovníci v psychiatrických léčebnách
(přepočtený počet k 31. 12.)**

	Zdravotnická zařízení řízená			ČR celkem
	MZ ČR	krajem	privátní	
Lékaři, zubní lékaři, farmaceuti	551,78	14,70	14,75	581,23
Nelékaři s odbornou způsobilostí (ZPBD) ¹⁾	3 098,56	71,90	60,00	3 230,46
z toho sestry	2 882,51	67,90	58,00	3 008,41
ergoterapeuti	34,65	1,00	-	35,65
zdravotní laboranti	30,13	-	-	30,13
zdravotně sociální pracovníci	104,43	2,00	-	106,43
Nelékaři s odbornou a specializovanou způsobilostí (ZPSZ) ²⁾	189,97	3,40	1,75	195,12
z toho psychologové a kliničtí psychologové	128,81	1,40	1,50	131,71
fyzioterapeuti	54,22	2,00	0,25	56,47
Nelékaři pod odborným dohledem nebo přímým vedením (ZPOD) ³⁾	1 805,54	48,00	47,50	1 901,04
Jiní odborní pracovníci (JOP)	139,84	3,20	1,00	144,04
Odborní pracovníci ve zdravotnictví	5 785,69	141,20	125,00	6 051,89

¹⁾ Zákon č. 96/2004 Sb. § 5–§ 21a

²⁾ Zákon č. 96/2004 Sb. § 22–§ 28

³⁾ Zákon č. 96/2004 Sb. § 29–§ 42

**2.2 Odborní pracovníci v psychiatrických ambulancích
(průměrný přepočtený počet)**

Druh zdravotnického zařízení	Lékaři	z toho psychiatři	ZPBD	z toho adiktologové	Psychologové	Ostatní odborní pracovníci
Fakultní nemocnice	47,73	45,48	68,78	4,67	27,77	12,13
Nemocnice	56,80	50,16	58,74	1,10	13,92	2,00
Psychiatrická léčebna	13,43	12,73	13,20		3,47	1,00
Dětská psychiatrická léčebna	0,50	0,50	-	-	-	-
Ostatní lůžková zařízení	4,52	4,42	1,00	-	1,35	1,00
Samostatná ordinace lékaře specialisty (psychiatra)	600,37	592,16	229,17	4,30	13,74	18,58
Zařízení pro léčbu drogových závislostí	4,23	4,23	9,76	2,75	1,09	1,00
Ostatní ambulantní zařízení	36,42	30,75	23,65	1,00	1,70	0,50
Celkem	764,00	740,43	404,30	13,82	63,04	36,21

¹⁾ Zákon č. 96/2004 Sb. § 5–§ 21a

²⁾ Zákon č. 96/2004 Sb. § 22–§ 28

³⁾ Zákon č. 96/2004 Sb. § 29–§ 42

3.1 Počet léčených pacientů podle vybraných diagnóz, pohlaví a věkových skupin a počet nově zjištěných onemocnění podle vybraných diagnóz v ambulantních psychiatrických zařízeních

Vybrané diagnózy	Celkem	z toho v procentech				z toho nově zjištěná onemocnění
		ženy	0–14 let	15–19 let	20 let a více	
demence u Alzheimerovy nemoci (F00)	14 932	67,2	-	0,1	99,9	4 588
ostatní demence (F01–F03)	17 955	64,7	0,2	0,1	99,7	5 680
(F04–F09)	34 527	60,9	0,2	0,5	99,3	9 453
poruchy vyvolané alkoholem (F10)	26 971	34,3	0,1	1,9	98,0	7 092
poruchy vyvolané ostatními psychoaktivními látkami (F11–F19)	17 598	35,7	0,3	10,0	89,7	3 690
schizofrenie (F20–F29)	45 519	53,8	0,2	1,8	98,0	5 468
afektivní poruchy (F30–F39)	102 671	68,6	0,4	2,0	97,6	18 845
neurotické poruchy (F40–F48, F50–F59)	215 634	67,9	2,1	4,4	93,5	57 032
z toho poruchy příjmu potravy (F50)	3 389	89,5	9,1	30,4	60,5	1 296
sexuální dysfunkce (F52)	10 497	29,2	0,2	7,0	92,8	3 647
poruchy osobnosti (F60–F63, F68–F69)	26 436	47,7	0,4	5,7	93,9	6 371
z toho patologické hráčství (F63.0)	1 385	12,8	0,1	3,6	96,2	477
sexuální poruchy/deviace (F64–F66)	3 168	25,3	2,8	9,7	87,5	620
mentální retardace (F70–F79)	19 949	43,1	11,6	11,1	77,3	2 794
vývojové poruchy v dětství a adolescenci (F80–F98)	27 339	30,2	75,2	24,8	x	8 766
neurčená duševní porucha (F99)	1 543	54,3	5,1	9,9	85,0	597
neploďnost (N46,N97)	1 652	10,4	-	4,3	95,7	846
vývojové poruchy mužských pohlavních orgánů (Q53–Q55)	68	x	2,9	7,4	89,7	31

3.2 Činnost ambulantních psychiatrických zařízení v krajích podle pohlaví a věkových skupin

Území, kraj	Muži	Ženy	Celkem	v tom věková skupina		
				0–14	15–19	20+
Počet vyšetření celkem						
Hl. m. Praha	303 332	398 285	701 617	16 633	22 980	662 004
Středočeský	63 050	145 484	208 534	5 992	5 763	196 779
Jihočeský	54 317	96 750	151 067	6 508	6 426	138 133
Plzeňský	61 281	96 603	157 884	8 922	6 670	142 292
Karlovarský	16 770	36 411	53 181	3 204	1 738	48 239
Ústecký	76 609	102 042	178 651	9 989	8 462	160 200
Liberecký	30 223	56 952	87 175	4 350	4 283	78 542
Královéhradecký	53 651	78 708	132 359	6 765	4 044	121 550
Pardubický	38 943	71 629	110 572	3 670	3 758	103 144
Vysočina	45 338	76 625	121 963	2 696	3 325	115 942
Jihomoravský	112 247	179 267	291 514	9 370	9 846	272 298
Olomoucký	90 055	126 571	216 626	8 135	9 285	199 206
Zlínský	42 381	67 207	109 588	5 473	3 728	100 387
Moravskoslezský	116 748	161 720	278 468	10 349	10 818	257 301
ČR	1 104 945	1 694 254	2 799 199	102 056	101 126	2 596 017
z toho prvních vyšetření ve sledovaném roce						
Hl. m. Praha	47 518	66 474	113 992	3 538	4 357	106 097
Středočeský	15 374	26 926	42 300	1 337	1 537	39 426
Jihočeský	11 070	18 586	29 656	1 941	1 388	26 327
Plzeňský	13 092	18 886	31 978	1 716	1 846	28 416
Karlovarský	4 155	6 624	10 779	827	847	9 105
Ústecký	16 278	22 925	39 203	2 818	2 010	34 375
Liberecký	7 839	11 530	19 369	1 456	1 066	16 847
Královéhradecký	10 895	18 811	29 706	2 344	1 368	25 994
Pardubický	9 637	14 569	24 206	671	706	22 829
Vysočina	8 421	14 259	22 680	751	1 032	20 897
Jihomoravský	25 777	38 734	64 511	2 900	2 619	58 992
Olomoucký	18 489	24 339	42 828	2 164	2 685	37 979
Zlínský	10 284	15 435	25 719	1 579	962	23 178
Moravskoslezský	26 429	33 100	59 529	3 342	3 344	52 843
ČR	225 258	331 198	556 456	27 384	25 767	503 305

3.2 Činnost ambulantních psychiatrických zařízení v krajích podle pohlaví a věkových skupin

Území, kraj	Muži	Ženy	Celkem	v tom věková skupina		
				0–14	15–19	20+
První vyšetření ve sledovaném roce pacientů s dg. F10						
Hl. m. Praha	2 884	1 931	4 815	8	102	4 705
Středočeský	948	518	1 466	-	25	1 441
Jihočeský	542	314	856	-	11	845
Plzeňský	888	359	1 247	-	36	1 211
Karlovarský	308	130	438	-	2	436
Ústecký	663	487	1 150	2	35	1 113
Liberecký	567	317	884	3	10	871
Královéhradecký	959	537	1 496	-	10	1 486
Pardubický	893	394	1 287	-	20	1 267
Vysočina	793	355	1 148	-	44	1 104
Jihomoravský	2 148	1 007	3 155	-	36	3 119
Olomoucký	1 499	772	2 271	-	64	2 207
Zlínský	1 519	714	2 233	-	20	2 213
Moravskoslezský	3 112	1 413	4 525	6	107	4 412
ČR	17 723	9 248	26 971	19	522	26 430
První vyšetření ve sledovaném roce pacientů s dg. F11–F19						
Hl. m. Praha	3 033	1 958	4 991	11	429	4 551
Středočeský	1 007	504	1 511	1	87	1 423
Jihočeský	333	244	577	1	64	512
Plzeňský	1 126	247	1 373	-	130	1 243
Karlovarský	206	147	353	-	13	340
Ústecký	1 426	483	1 909	3	122	1 784
Liberecký	182	138	320	1	42	277
Královéhradecký	523	336	859	7	39	813
Pardubický	167	119	286	-	21	265
Vysočina	193	266	459	1	99	359
Jihomoravský	780	437	1 217	11	121	1 085
Olomoucký	929	532	1 461	9	162	1 290
Zlínský	153	99	252	1	42	209
Moravskoslezský	1 255	775	2 030	5	388	1 637
ČR	11 313	6 285	17 598	51	1 759	15 788

3.3 Činnost ambulantních psychiatrických zařízení v krajích podle skupin psychiatrických diagnóz

Území, kraj	Počet prvních vyšetření ve sledovaném roce	z toho dg.					
		demence u Alzheimerovy nemoci F00	ostatní demence F01–F03	ostatní organické duševní poruchy F04–F09	poruchy vyvolané alkoholem F10	poruchy vyvol. ostat. psychoaktiv. látkami F11–F19	schizofrenie F20–F29
absolutně							
PHA	113 992	2 115	2 467	5 441	4 815	4 991	7 160
STC	42 300	1 061	2 191	3 338	1 466	1 511	2 884
JHC	29 656	750	805	1 989	856	577	2 236
PLZ	31 978	1 040	1 113	1 899	1 247	1 373	2 449
KAR	10 779	568	420	490	438	353	814
ÚST	39 203	1 489	1 159	1 743	1 150	1 909	3 699
LIB	19 369	293	504	589	884	320	1 810
HRA	29 706	1 011	936	1 215	1 496	859	2 045
PAR	24 206	603	1 219	2 236	1 287	286	2 233
VYS	22 680	1 051	572	1 146	1 148	459	1 819
JHM	64 511	1 420	1 868	4 855	3 155	1 217	5 923
OLO	42 828	1 132	996	2 410	2 271	1 461	3 739
ZLI	25 719	961	1 013	1 270	2 233	252	2 873
MSK	59 529	1 438	2 692	5 906	4 525	2 030	5 835
ČR	556 456	14 932	17 955	34 527	26 971	17 598	45 519
na 10 000 obyvatel							
PHA	920,8	17,1	19,9	44,0	38,9	40,3	57,8
STC	332,3	8,3	17,2	26,2	11,5	11,9	22,7
JHC	466,4	11,8	12,7	31,3	13,5	9,1	35,2
PLZ	559,5	18,2	19,5	33,2	21,8	24,0	42,9
KAR	355,1	18,7	13,8	16,1	14,4	11,6	26,8
ÚST	473,1	18,0	14,0	21,0	13,9	23,0	44,6
LIB	442,1	6,7	11,5	13,4	20,2	7,3	41,3
HRA	536,2	18,2	16,9	21,9	27,0	15,5	36,9
PAR	468,9	11,7	23,6	43,3	24,9	5,5	43,3
VYS	443,0	20,5	11,2	22,4	22,4	9,0	35,5
JHM	553,9	12,2	16,0	41,7	27,1	10,4	50,9
OLO	670,4	17,7	15,6	37,7	35,5	22,9	58,5
ZLI	436,2	16,3	17,2	21,5	37,9	4,3	48,7
MSK	482,9	11,7	21,8	47,9	36,7	16,5	47,3
ČR	530,1	14,2	17,1	32,9	25,7	16,8	43,4

¹⁾ Nápočet na obyvatelstvo ve věku 0–19 let daného kraje

3.3 Činnost ambulantních psychiatrických zařízení v krajích podle skupin psychiatrických diagnóz

z toho dg.							Území, kraj
afektivní poruchy F30–F39	neurotické poruchy F40–F48, F50–F59	poruchy osobnosti F60–F63, F68–F69	sexuální poruchy F64–F66	mentální retardace F70–F79	vývojové poruchy v dětství a adolescenci ¹⁾ F80–F98	neurčená duševní porucha F99	
absolutně							
23 355	45 008	6 928	1 217	1 224	3 820	580	PHA
7 544	16 496	1 842	93	1 741	1 376	45	STC
5 330	12 058	1 244	68	1 064	1 866	17	JHC
5 523	12 528	1 551	69	1 313	1 583	291	PLZ
2 337	3 565	676	16	657	735	21	KAR
7 088	12 671	1 907	122	1 954	2 540	87	ÚST
3 813	8 254	839	186	742	1 468	29	LIB
4 236	13 817	1 651	130	1 332	2 183	46	HRA
4 958	8 590	1 130	30	1 099	666	63	PAR
6 469	7 208	793	107	913	964	2	VYS
11 940	28 411	2 554	707	2 088	3 130	54	JHM
8 051	16 313	2 187	241	1 810	1 923	235	OLO
4 136	9 856	891	9	1 557	1 574	43	ZLI
7 891	20 859	2 243	173	2 455	3 511	30	MSK
102 671	215 634	26 436	3 168	19 949	27 339	1 543	ČR
na 10 000 obyvatel							
188,7	363,6	56,0	9,8	9,9	178,3	4,7	PHA
59,3	129,6	14,5	0,7	13,7	51,6	0,4	STC
83,8	189,6	19,6	1,1	16,7	145,3	0,3	JHC
96,6	219,2	27,1	1,2	23,0	142,7	5,1	PLZ
77,0	117,5	22,3	0,5	21,6	119,8	0,7	KAR
85,5	152,9	23,0	1,5	23,6	145,7	1,0	ÚST
87,0	188,4	19,1	4,2	16,9	161,5	0,7	LIB
76,5	249,4	29,8	2,3	24,0	195,8	0,8	HRA
96,0	166,4	21,9	0,6	21,3	62,9	1,2	PAR
126,4	140,8	15,5	2,1	17,8	91,5	0,0	VYS
102,5	243,9	21,9	6,1	17,9	136,9	0,5	JHM
126,0	255,4	34,2	3,8	28,3	150,3	3,7	OLO
70,1	167,2	15,1	0,2	26,4	134,9	0,7	ZLI
64,0	169,2	18,2	1,4	19,9	140,8	0,2	MSK
97,8	205,4	25,2	3,0	19,0	130,7	1,5	ČR

4.1 Vývoj počtu propuštěných a zemřelých v psychiatrických lůžkových zařízeních

Rok	Propuštění a zemřelí absolutně			
	psychiatrická odd. nemocnic	psychiatrické léčebny	psychiatrická oddělení v ostatních lůžkových zařízeních ¹⁾	psychiatrická zařízení celkem
1993	13 698	31 875 ²⁾	984	46 557
1994	14 482	34 967	322	49 771
1995	14 957	36 979	499	52 435
1996	16 157	39 083	716	55 956
1997	16 310	39 810	721	56 841
1998	18 639	39 825	764	59 228
1999	18 163	39 667	1 027	58 857
2000	18 331	39 978	869	59 178
2001	18 065	40 664	820	59 549
2002	18 117	40 362	660	59 139
2003	19 057	40 279	681	60 017
2004	20 661	41 124	648	62 433
2005	19 201	41 714	1 184	62 099
2006	18 357	39 921	1 378	59 656
2007	18 614	38 892	1 306	58 812
2008	18 258	39 138	1 178	58 574
2009	18 451	39 140	1 209	58 800
2010	18 316	39 697	1 153	59 166
2011	18 543	40 754	619	59 916

¹⁾ Psychiatrická oddělení v ostatních odborných léčebných ústavech a dalších lůžkových zařízeních

²⁾ Léčebny Kosmonosy a Havlíčkův Brod nedodaly data z hospitalizace, zde jsou připočtení jejich pacienti z dat výkazu o lůžkovém fondu zdravotnického zařízení (4 707 případů)

Pozn.: Od roku 1998 jsou v datech za hospitalizované v této i následujících tabulkách zahrnuti pacienti z lůžkových zařízení zdravotnictví celkem

4.1 Vývoj počtu propuštěných a zemřelých v psychiatrických lůžkových zařízeních

Propuštění a zemřelí na 100 000 obyvatel				Rok
psychiatrická odd. nemocnic	psychiatrické léčebny	psychiatrická oddělení v ostatních lůžkových zařízeních ¹⁾	psychiatrická zařízení celkem	
132,6	308,5 ²⁾	9,5	441,1 ²⁾	1993
140,1	338,3	3,1	481,5	1994
144,8	358,0	4,8	507,6	1995
156,6	378,9	6,9	542,5	1996
158,3	386,4	7,0	551,7	1997
181,1	386,8	7,4	575,3	1998
176,6	385,8	10,0	572,4	1999
178,4	389,2	8,5	576,1	2000
176,7	397,7	8,0	582,4	2001
177,6	395,7	6,5	579,8	2002
186,8	394,8	6,7	588,3	2003
202,4	402,9	6,3	611,7	2004
187,6	407,6	11,6	606,8	2005
178,8	388,8	13,4	581,1	2006
180,3	376,8	12,7	569,7	2007
175,1	375,3	11,3	561,6	2008
175,9	373,1	11,5	560,5	2009
174,2	377,4	11,0	562,6	2010
176,7	388,3	5,9	570,8	2011

4.2 Vývoj počtu propuštěných a zemřelých v psychiatrických lůžkových zařízeních podle skupin psychiatrických diagnóz a pohlaví

Skupina psychiatrických diagnóz	Rok				
	2007	2008	2009	2010	2011
muži - absolutně					
F00–F09	3 031	3 015	3 074	2 876	2 945
F10	7 446	7 312	7 119	6 817	6 616
F11–F19	3 809	3 637	3 575	3 557	3 629
F20–F29	5 876	5 956	5 867	6 073	5 996
F30–F39	1 890	1 758	1 814	2 050	2 040
F40–F48, F50–F59	3 347	3 503	3 634	3 674	3 963
F60–F63, F68–F69	2 128	2 113	2 126	2 218	2 231
F64–F66	125	161	115	121	121
F70–F79	1 087	1 209	1 207	1 155	1 255
F80–F98	1 711	1 737	1 804	1 837	1 960
F99	20	69	100	123	129
Ostatní dg.	654	742	766	835	865
Celkem	31 124	31 212	31 201	31 336	31 750
na 100 000 mužů					
F00–F09	60,5	59,7	60,1	55,8	57,2
F10	148,5	144,8	139,2	132,4	128,4
F11–F19	76,0	72,0	69,9	69,1	70,4
F20–F29	117,2	118,0	114,7	117,9	116,4
F30–F39	37,7	34,8	35,5	39,8	39,6
F40–F48, F50–F59	66,8	69,4	71,1	71,3	76,9
F60–F63, F68–F69	42,4	41,9	41,6	43,1	43,3
F64–F66	2,5	3,2	2,2	2,3	2,3
F70–F79	21,7	23,9	23,6	22,4	24,4
F80–F98	34,1	34,4	35,3	35,7	38,0
F99	0,4	1,4	2,0	2,4	2,5
Ostatní dg.	13,0	14,7	15,0	16,2	16,8
Celkem	620,9	618,3	610,2	608,4	616,1

4.2 Vývoj počtu propuštěných a zemřelých v psychiatrických lůžkových zařízeních podle skupin psychiatrických diagnóz a pohlaví

Skupina psychiatrických diagnóz	Rok				
	2007	2008	2009	2010	2011
ženy - absolutně					
F00–F09	3 826	3 716	3 987	3 683	3 696
F10	3 431	3 410	3 300	3 186	3 149
F11–F19	1 688	1 795	1 891	1 801	1 856
F20–F29	5 385	5 187	5 098	5 329	5 351
F30–F39	3 588	3 362	3 281	3 492	3 397
F40–F48, F50–F59	5 655	5 401	5 556	5 561	5 759
F60–F63, F68–F69	1 435	1 624	1 553	1 554	1 534
F64–F66	2	-	1	-	2
F70–F79	716	682	760	799	810
F80–F98	731	745	736	722	832
F99	37	99	144	173	210
Ostatní dg.	1 194	1 341	1 292	1 530	1 570
Celkem	27 688	27 362	27 599	27 830	28 166
na 100 000 žen					
F00–F09	72,8	70,5	75,0	69,0	69,2
F10	65,3	64,6	62,1	59,7	58,9
F11–F19	32,1	34,0	35,6	33,7	34,7
F20–F29	102,5	98,3	95,9	99,8	100,1
F30–F39	68,3	63,7	61,7	65,4	63,6
F40–F48, F50–F59	107,6	102,4	104,5	104,1	107,8
F60–F63, F68–F69	27,3	30,8	29,2	29,1	28,7
F64–F66	0,0	-	0,0	-	0,0
F70–F79	13,6	12,9	14,3	15,0	15,2
F80–F98	13,9	14,1	13,8	13,5	15,6
F99	0,7	1,9	2,7	3,2	3,9
Ostatní dg.	22,7	25,4	24,3	28,6	29,4
Celkem	527,0	518,8	519,1	521,1	527,1

4.2 Vývoj počtu propuštěných a zemřelých v psychiatrických lůžkových zařízeních podle skupin psychiatrických diagnóz a pohlaví

Skupina psychiatrických diagnóz	Rok				
	2007	2008	2009	2010	2011
	celkem - absolutně				
F00–F09	6 857	6 731	7 061	6 559	6 641
F10	10 877	10 722	10 419	10 003	9 765
F11–F19	5 497	5 432	5 466	5 358	5 485
F20–F29	11 261	11 143	10 965	11 402	11 347
F30–F39	5 478	5 120	5 095	5 542	5 437
F40–F48, F50–F59	9 002	8 904	9 190	9 235	9 722
F60–F63, F68–F69	3 563	3 737	3 679	3 772	3 765
F64–F66	127	161	116	121	123
F70–F79	1 803	1 891	1 967	1 954	2 065
F80–F98	2 442	2 482	2 540	2 559	2 792
F99	57	168	244	296	339
Ostatní dg.	1 848	2 083	2 058	2 365	2 435
Celkem	58 812	58 574	58 800	59 166	59 916
	na 100 000 obyvatel				
F00–F09	66,8	65,2	67,7	62,5	63,3
F10	105,9	103,9	99,9	95,3	93,0
F11–F19	53,5	52,6	52,4	51,1	52,3
F20–F29	109,7	107,9	105,1	108,7	108,1
F30–F39	53,4	49,6	48,9	52,8	51,8
F40–F48, F50–F59	87,7	86,3	88,1	88,0	92,6
F60–F63, F68–F69	34,7	36,2	35,3	36,0	35,9
F64–F66	1,2	1,6	1,1	1,2	1,2
F70–F79	17,6	18,3	18,9	18,6	19,7
F80–F98	23,8	24,0	24,4	24,4	26,6
F99	0,6	1,6	2,3	2,8	3,2
Ostatní dg.	18,0	20,2	19,7	22,5	23,2
Celkem	572,8	567,4	563,8	563,9	570,8

4.3 Vývoj počtu propuštěných a zemřelých v psychiatrických lůžkových podle věkových skupin a pohlaví

Věková skupina	Rok				
	2007	2008	2009	2010	2011
	muži - absolutně				
0-3	39	37	36	44	53
4	32	33	31	46	37
5	29	42	51	45	41
6-9	366	417	475	424	512
10-14	1 271	1 211	1 161	1 188	1 202
15-17	785	842	833	855	939
18-19	705	707	647	660	705
20-24	2 925	2 763	2 753	2 627	2 624
25-29	3 658	3 589	3 439	3 346	3 244
30-34	3 437	3 701	3 726	3 813	3 643
35-39	2 916	2 977	3 026	3 103	3 389
40-44	2 854	2 832	2 895	2 803	2 826
45-49	2 593	2 533	2 550	2 670	2 656
50-54	2 789	2 665	2 557	2 468	2 472
55-59	2 133	2 320	2 274	2 324	2 317
60-64	1 465	1 394	1 535	1 570	1 562
65-69	816	824	956	1 011	1 095
70-74	643	556	606	636	661
75-79	746	748	639	619	625
80+	922	1 021	1 011	1 084	1 147
Celkem	31 124	31 212	31 201	31 336	31 750

4.3 Vývoj počtu propuštěných a zemřelých v psychiatrických lůžkových podle věkových skupin a pohlaví

Věková skupina	Rok				
	2007	2008	2009	2010	2011
	ženy - absolutně				
0-3	10	9	8	13	6
4	11	8	7	16	15
5	11	16	17	16	18
6-9	135	138	124	121	160
10-14	663	652	606	572	654
15-17	1 029	1 019	978	922	943
18-19	582	612	627	648	580
20-24	1 642	1 596	1 617	1 655	1 769
25-29	1 947	1 883	1 826	1 798	1 812
30-34	2 141	2 167	2 225	2 217	2 156
35-39	2 024	2 039	2 116	2 149	2 366
40-44	2 337	2 367	2 189	2 102	2 193
45-49	2 343	2 284	2 401	2 545	2 479
50-54	2 948	2 737	2 604	2 607	2 476
55-59	2 215	2 169	2 230	2 298	2 270
60-64	1 665	1 613	1 649	1 703	1 829
65-69	1 167	1 226	1 244	1 300	1 422
70-74	1 155	1 075	1 151	1 192	1 123
75-79	1 431	1 409	1 462	1 410	1 224
80+	2 232	2 343	2 518	2 546	2 671
Celkem	27 688	27 362	27 599	27 830	28 166

4.3 Vývoj počtu propuštěných a zemřelých v psychiatrických lůžkových podle věkových skupin a pohlaví

Věková skupina	Rok				
	2007	2008	2009	2010	2011
	celkem - absolutně				
0-3	49	46	44	57	59
4	43	41	38	62	52
5	40	58	68	61	59
6-9	501	555	599	545	672
10-14	1 934	1 863	1 767	1 760	1 856
15-17	1 814	1 861	1 811	1 777	1 882
18-19	1 287	1 319	1 274	1 308	1 285
20-24	4 567	4 359	4 370	4 282	4 393
25-29	5 605	5 472	5 265	5 144	5 056
30-34	5 578	5 868	5 951	6 030	5 799
35-39	4 940	5 016	5 142	5 252	5 755
40-44	5 191	5 199	5 084	4 905	5 019
45-49	4 936	4 817	4 951	5 215	5 135
50-54	5 737	5 402	5 161	5 075	4 948
55-59	4 348	4 489	4 504	4 622	4 587
60-64	3 130	3 007	3 184	3 273	3 391
65-69	1 983	2 050	2 200	2 311	2 517
70-74	1 798	1 631	1 757	1 828	1 784
75-79	2 177	2 157	2 101	2 029	1 849
80+	3 154	3 364	3 529	3 630	3 818
Celkem	58 812	58 574	58 800	59 166	59 916

4.4 Počet propuštěných a zemřelých v psychiatrických lůžkových zařízeních podle věkových skupin a pohlaví

Věková skupina	Psychiatrická oddělení nemocnic			Psychiatrické léčebny		
	muži	ženy	celkem	muži	ženy	celkem
0-3	39	6	45	14	-	14
4	25	8	33	12	7	19
5	29	10	39	12	8	20
6-9	212	67	279	300	93	393
10-14	322	235	557	880	419	1 299
15-17	323	434	757	616	508	1 124
18-19	232	208	440	469	370	839
20-24	757	667	1 424	1 847	1 098	2 945
25-29	954	690	1 644	2 276	1 100	3 376
30-34	1 089	840	1 929	2 512	1 300	3 812
35-39	998	942	1 940	2 360	1 411	3 771
40-44	761	805	1 566	2 036	1 370	3 406
45-49	708	948	1 656	1 919	1 503	3 422
50-54	621	943	1 564	1 814	1 501	3 315
55-59	607	832	1 439	1 684	1 420	3 104
60-64	400	609	1 009	1 148	1 192	2 340
65-69	291	468	759	794	909	1 703
70-74	155	296	451	496	804	1 300
75-79	123	273	396	493	930	1 423
80+	187	429	616	943	2 186	3 129
Celkem	8 833	9 710	18 543	22 625	18 129	40 754

4.4 Počet propuštěných a zemřelých v psychiatrických lůžkových zařízeních podle věkových skupin a pohlaví

Psychiatrická oddělení v ostatních lůžkových zařízeních			Psychiatrická lůžková zařízení celkem			Věková skupina
muži	ženy	celkem	muži	ženy	celkem	
-	-	-	53	6	59	0-3
-	-	-	37	15	52	4
-	-	-	41	18	59	5
-	-	-	512	160	672	6-9
-	-	-	1 202	654	1 856	10-14
-	1	1	939	943	1 882	15-17
4	2	6	705	580	1 285	18-19
20	4	24	2 624	1 769	4 393	20-24
14	22	36	3 244	1 812	5 056	25-29
42	16	58	3 643	2 156	5 799	30-34
31	13	44	3 389	2 366	5 755	35-39
29	18	47	2 826	2 193	5 019	40-44
29	28	57	2 656	2 479	5 135	45-49
37	32	69	2 472	2 476	4 948	50-54
26	18	44	2 317	2 270	4 587	55-59
14	28	42	1 562	1 829	3 391	60-64
10	45	55	1 095	1 422	2 517	65-69
10	23	33	661	1 123	1 784	70-74
9	21	30	625	1 224	1 849	75-79
17	56	73	1 147	2 671	3 818	80+
292	327	619	31 750	28 166	59 916	Celkem

4.5 Počet propuštěných a zemřelých v psychiatrických lůžkových zařízeních podle skupin psychiatrických diagnóz a pohlaví

Skupina psych. diagnóz	Psychiatrická oddělení nemocnic			Psychiatrické léčebny		
	muži	ženy	celkem	muži	ženy	celkem
	počet případů					
F00–F09	620	831	1 451	2 291	2 801	5 092
F10	1 448	897	2 345	5 101	2 229	7 330
F11–F19	884	581	1 465	2 735	1 272	4 007
F20–F29	1 593	1 740	3 333	4 347	3 574	7 921
F30–F39	980	1 648	2 628	1 044	1 704	2 748
F40–F48, F50–F59	1 724	2 854	4 578	2 212	2 867	5 079
F60–F63, F68–F69	611	518	1 129	1 580	983	2 563
F64–F66	-	1	1	121	1	122
F70–F79	152	116	268	1 087	690	1 777
F80–F98	613	263	876	1 346	569	1 915
F99	5	7	12	124	203	327
Ostatní dg.	203	254	457	637	1 236	1 873
Celkem	8 833	9 710	18 543	22 625	18 129	40 754
	průměrná ošetrovací doba					
F00–F09	18,3	21,2	19,9	103,7	98,1	100,6
F10	15,8	17,8	16,6	67,5	59,2	64,9
F11–F19	11,8	13,0	12,3	43,6	41,7	43,0
F20–F29	22,9	25,1	24,1	154,8	131,0	144,1
F30–F39	24,6	26,5	25,8	65,6	59,1	61,6
F40–F48, F50–F59	15,3	20,5	18,6	31,4	32,0	31,7
F60–F63, F68–F69	15,8	18,4	17,0	52,7	41,2	48,3
F64–F66	-	6,0	6,0	405,0	84,0	402,4
F70–F79	13,1	12,9	13,0	175,0	132,4	158,5
F80–F98	20,4	20,0	20,2	60,4	49,7	57,2
F99	20,4	26,9	24,2	32,0	32,3	32,2
Ostatní dg.	15,7	18,6	17,3	106,3	145,3	132,0
Celkem	18,0	21,4	19,8	87,8	80,9	84,8

4.5 Počet propuštěných a zemřelých v psychiatrických lůžkových zařízeních podle skupin psychiatrických diagnóz a pohlaví

Psychiatrická oddělení v ostatních lůžkových zařízeních			Psychiatrická lůžková zařízení celkem			Skupina psych. diagnóz
muži	ženy	celkem	muži	ženy	celkem	
počet případů						
34	64	98	2 945	3 696	6 641	F00–F09
67	23	90	6 616	3 149	9 765	F10
10	3	13	3 629	1 856	5 485	F11–F19
56	37	93	5 996	5 351	11 347	F20–F29
16	45	61	2 040	3 397	5 437	F30–F39
27	38	65	3 963	5 759	9 722	F40–F48, F50–F59
40	33	73	2 231	1 534	3 765	F60–F63, F68–F69
-	-	-	121	2	123	F64–F66
16	4	20	1 255	810	2 065	F70–F79
1	-	1	1 960	832	2 792	F80–F98
-	-	-	129	210	339	F99
25	80	105	865	1 570	2 435	Ostatní dg.
292	327	619	31 750	28 166	59 916	Celkem
průměrná ošetrovací doba						
27,6	59,2	48,2	84,8	80,1	82,2	F00–F09
13,4	16,2	14,1	55,6	47,1	52,9	F10
8,9	6,7	8,4	35,8	32,7	34,7	F11–F19
26,4	30,2	27,9	118,6	95,9	107,9	F20–F29
19,4	30,0	27,2	45,5	42,9	43,9	F30–F39
20,6	21,4	21,0	24,4	26,2	25,5	F40–F48, F50–F59
16,9	19,5	18,1	42,0	33,0	38,3	F60–F63, F68–F69
-	-	-	405,0	45,0	399,2	F64–F66
11,8	21,0	13,6	153,3	114,8	138,2	F70–F79
19,0	-	19,0	47,9	40,3	45,6	F80–F98
-	-	-	31,6	32,1	31,9	F99
31,4	40,3	38,2	82,9	119,4	106,4	Ostatní dg.
20,3	34,9	28,0	67,8	59,9	64,1	Celkem

4.6 Počet propuštěných a zemřelých v psychiatrických lůžkových zařízeních podle skupin psychiatrických diagnóz, věkových skupin a pohlaví

Skupina psych. diagnóz	Věková skupina										
	0-3	4	5	6-9	10-14	15-17	18-19	20-24	25-29	30-34	35-39
muži											
F00-F09	-	-	-	-	4	8	4	24	63	45	73
F10	-	-	-	-	2	38	26	187	365	709	952
F11-F19	-	-	-	-	15	162	203	776	935	777	359
F20-F29	-	-	-	-	13	68	141	662	972	984	811
F30-F39	-	1	-	-	9	26	14	97	91	145	171
F40-F48, F50-F59	1	-	-	12	95	149	134	350	352	457	478
F60-F63, F68-F69	-	-	-	1	2	21	97	305	287	352	362
F64-F66	-	-	-	-	4	5	5	16	11	17	16
F70-F79	1	3	1	30	91	87	62	181	150	141	137
F80-F98	51	33	40	469	964	374	13	6	4	1	5
F99	-	-	-	-	-	-	1	4	4	2	5
Ostatní dg.	-	-	-	-	3	1	5	16	10	13	20
Celkem	53	37	41	512	1 202	939	705	2 624	3 244	3 643	3 389
ženy											
F00-F09	-	-	-	-	-	1	2	29	18	33	41
F10	-	-	-	-	5	13	15	86	164	264	451
F11-F19	-	-	-	-	15	184	148	432	296	248	115
F20-F29	-	-	-	-	13	48	63	345	484	590	630
F30-F39	-	-	-	3	11	40	18	101	127	217	275
F40-F48, F50-F59	1	-	1	22	164	335	183	404	423	475	546
F60-F63, F68-F69	-	-	-	1	2	21	94	238	222	192	175
F64-F66	-	-	-	-	1	-	-	1	-	-	-
F70-F79	-	2	2	13	31	38	49	89	60	112	111
F80-F98	5	13	15	121	411	255	3	2	3	2	-
F99	-	-	-	-	-	4	2	28	8	7	10
Ostatní dg.	-	-	-	-	1	4	3	14	7	16	12
Celkem	6	15	18	160	654	943	580	1 769	1 812	2 156	2 366

4.6 Počet propuštěných a zemřelých v psychiatrických lůžkových zařízeních podle skupin psychiatrických diagnóz, věkových skupin a pohlaví

Věková skupina									Celkem	Skupina psych. diagnóz
40-44	45-49	50-54	55-59	60-64	65-69	70-74	75-79	80+		
muži										
88	130	163	269	327	343	312	347	745	2 945	F00-F09
1 021	965	891	728	414	229	61	20	8	6 616	F10
197	87	44	42	15	10	4	3	-	3 629	F11-F19
538	549	444	366	249	126	44	16	13	5 996	F20-F29
195	225	273	314	199	141	58	53	28	2 040	F30-F39
448	350	349	347	194	99	57	43	48	3 963	F40-F48, F50-F59
204	203	184	127	47	22	14	2	1	2 231	F60-F63, F68-F69
17	7	9	11	2	-	-	1	-	121	F64-F66
95	110	71	45	32	9	6	1	2	1 255	F70-F79
-	-	-	-	-	-	-	-	-	1 960	F80-F98
7	11	10	15	17	16	10	4	23	129	F99
16	19	34	53	66	100	95	135	279	865	Ostatní dg.
2 826	2 656	2 472	2 317	1 562	1 095	661	625	1 147	31 750	Celkem
ženy										
36	71	79	141	233	335	415	618	1 644	3 696	F00-F09
444	468	491	387	222	116	16	4	3	3 149	F10
75	88	73	56	48	45	13	9	11	1 856	F11-F19
559	577	556	516	477	263	131	55	44	5 351	F20-F29
289	429	513	454	323	243	160	110	84	3 397	F30-F39
541	597	552	525	335	221	187	117	130	5 759	F40-F48, F50-F59
130	143	115	92	43	44	16	3	3	1 534	F60-F63, F68-F69
-	-	-	-	-	-	-	-	-	2	F64-F66
86	65	49	35	43	12	5	3	5	810	F70-F79
1	-	-	-	-	-	-	-	1	832	F80-F98
15	19	5	16	22	7	15	4	48	210	F99
17	22	43	48	83	136	165	301	698	1 570	Ostatní dg.
2 193	2 479	2 476	2 270	1 829	1 422	1 123	1 224	2 671	28 166	Celkem

4.6 Počet propuštěných a zemřelých v psychiatrických lůžkových zařízeních podle skupin psychiatrických diagnóz, věkových skupin a pohlaví

Skupina psych. diagnóz	Věková skupina										
	0-3	4	5	6-9	10-14	15-17	18-19	20-24	25-29	30-34	35-39
	celkem										
F00-F09	-	-	-	-	4	9	6	53	81	78	114
F10	-	-	-	-	7	51	41	273	529	973	1 403
F11-F19	-	-	-	-	30	346	351	1 208	1 231	1 025	474
F20-F29	-	-	-	-	26	116	204	1 007	1 456	1 574	1 441
F30-F39	-	1	-	3	20	66	32	198	218	362	446
F40-F48, F50-F59	2	-	1	34	259	484	317	754	775	932	1 024
F60-F63, F68-F69	-	-	-	2	4	42	191	543	509	544	537
F64-F66	-	-	-	-	5	5	5	17	11	17	16
F70-F79	1	5	3	43	122	125	111	270	210	253	248
F80-F98	56	46	55	590	1 375	629	16	8	7	3	5
F99	-	-	-	-	-	4	3	32	12	9	15
Ostatní dg.	-	-	-	-	4	5	8	30	17	29	32
Celkem	59	52	59	672	1 856	1 882	1 285	4 393	5 056	5 799	5 755

4.6 Počet propuštěných a zemřelých v psychiatrických lůžkových zařízeních podle skupin psychiatrických diagnóz, věkových skupin a pohlaví

Věková skupina									Celkem	Skupina psych. diagnóz
40-44	45-49	50-54	55-59	60-64	65-69	70-74	75-79	80+		
celkem										
124	201	242	410	560	678	727	965	2 389	6 641	F00-F09
1 465	1 433	1 382	1 115	636	345	77	24	11	9 765	F10
272	175	117	98	63	55	17	12	11	5 485	F11-F19
1 097	1 126	1 000	882	726	389	175	71	57	11 347	F20-F29
484	654	786	768	522	384	218	163	112	5 437	F30-F39
989	947	901	872	529	320	244	160	178	9 722	F40-F48, F50-F59
334	346	299	219	90	66	30	5	4	3 765	F60-F63, F68-F69
17	7	9	11	2	-	-	1	-	123	F64-F66
181	175	120	80	75	21	11	4	7	2 065	F70-F79
1	-	-	-	-	-	-	-	1	2 792	F80-F98
22	30	15	31	39	23	25	8	71	339	F99
33	41	77	101	149	236	260	436	977	2 435	Ostatní dg.
5 019	5 135	4 948	4 587	3 391	2 517	1 784	1 849	3 818	59 916	Celkem

4.7 Počet propuštěných a zemřelých v psychiatrických lůžkových zařízeních podle skupin psychiatrických diagnóz, délky pobytu a pohlaví

Skupina psychiatrických diagnóz	Délka pobytu ve dnech						Celkem
	1–14	15–30	31–90	91–180	181–365	366 a více	
muži							
F00–F09	823	890	706	297	134	95	2 945
F10	2 734	1 770	1 006	938	103	65	6 616
F11–F19	1 812	767	648	325	66	11	3 629
F20–F29	1 101	2 315	1 346	740	239	255	5 996
F30–F39	470	819	576	132	29	14	2 040
F40–F48, F50–F59	2 044	898	883	108	23	7	3 963
F60–F63, F68–F69	869	613	535	167	32	15	2 231
F64–F66	13	19	12	10	25	42	121
F70–F79	416	358	313	80	24	64	1 255
F80–F98	412	788	498	218	40	4	1 960
F99	73	26	22	6	-	2	129
Ostatní dg.	233	304	184	79	31	34	865
Celkem	11 000	9 567	6 729	3 100	746	608	31 750
ženy							
F00–F09	864	1 286	899	346	169	132	3 696
F10	1 363	888	418	436	27	17	3 149
F11–F19	907	456	351	123	16	3	1 856
F20–F29	960	2 196	1 398	498	140	159	5 351
F30–F39	683	1 438	1 042	186	35	13	3 397
F40–F48, F50–F59	2 388	1 714	1 502	135	18	2	5 759
F60–F63, F68–F69	562	473	414	71	9	5	1 534
F64–F66	1	1	-	-	-	-	2
F70–F79	282	243	203	41	14	27	810
F80–F98	188	322	246	69	7	-	832
F99	139	35	22	9	2	3	210
Ostatní dg.	304	537	357	177	83	112	1 570
Celkem	8 641	9 589	6 852	2 091	520	473	28 166

4.7 Počet propuštěných a zemřelých v psychiatrických lůžkových zařízeních podle skupin psychiatrických diagnóz, délky pobytu a pohlaví

Skupina psychiatrických diagnóz	Délka pobytu ve dnech						Celkem
	1–14	15–30	31–90	91–180	181–365	366 a více	
	celkem						
F00–F09	1 687	2 176	1 605	643	303	227	6 641
F10	4 097	2 658	1 424	1 374	130	82	9 765
F11–F19	2 719	1 223	999	448	82	14	5 485
F20–F29	2 061	4 511	2 744	1 238	379	414	11 347
F30–F39	1 153	2 257	1 618	318	64	27	5 437
F40–F48, F50–F59	4 432	2 612	2 385	243	41	9	9 722
F60–F63, F68–F69	1 431	1 086	949	238	41	20	3 765
F64–F66	14	20	12	10	25	42	123
F70–F79	698	601	516	121	38	91	2 065
F80–F98	600	1 110	744	287	47	4	2 792
F99	212	61	44	15	2	5	339
Ostatní dg.	537	841	541	256	114	146	2 435
Celkem	19 641	19 156	13 581	5 191	1 266	1 081	59 916

4.8 Počet propuštěných a zemřelých v psychiatrických lůžkových zařízeních podle skupin psychiatrických diagnóz, důvodu přijetí a pohlaví

Skupina psychiatrických diagnóz	Důvod přijetí					Celkem
	ochranná léčba	sociální	diagnostický	léčebný	jiný	
muži						
F00–F09	5	1	22	2 690	227	2 945
F10	60	-	25	5 836	695	6 616
F11–F19	61	-	18	3 401	149	3 629
F20–F29	76	2	72	5 330	516	5 996
F30–F39	7	-	30	1 859	144	2 040
F40–F48, F50–F59	4	2	107	3 582	268	3 963
F60–F63, F68–F69	10	1	12	2 071	137	2 231
F64–F66	65	-	1	51	4	121
F70–F79	17	-	14	1 114	110	1 255
F80–F98	1	1	151	1 790	17	1 960
F99	-	-	-	113	16	129
Ostatní dg.	1	-	18	770	76	865
Celkem	307	7	470	28 607	2 359	31 750
ženy						
F00–F09	2	1	44	3 331	318	3 696
F10	4	-	13	2 890	242	3 149
F11–F19	7	-	9	1 767	73	1 856
F20–F29	15	-	55	4 892	389	5 351
F30–F39	-	-	58	3 111	228	3 397
F40–F48, F50–F59	2	3	128	5 301	325	5 759
F60–F63, F68–F69	7	1	9	1 458	59	1 534
F64–F66	-	-	-	2	-	2
F70–F79	2	1	8	702	97	810
F80–F98	-	-	49	782	1	832
F99	-	-	-	185	25	210
Ostatní dg.	2	2	8	1 447	111	1 570
Celkem	41	8	381	25 868	1 868	28 166

4.8 Počet propuštěných a zemřelých v psychiatrických lůžkových zařízeních podle skupin psychiatrických diagnóz, důvodu přijetí a pohlaví

Skupina psychiatrických diagnóz	Důvod přijetí					Celkem
	ochranná léčba	sociální	diagnostický	léčebný	jiný	
	celkem					
F00–F09	7	2	66	6 021	545	6 641
F10	64	-	38	8 726	937	9 765
F11–F19	68	-	27	5 168	222	5 485
F20–F29	91	2	127	10 222	905	11 347
F30–F39	7	-	88	4 970	372	5 437
F40–F48, F50–F59	6	5	235	8 883	593	9 722
F60–F63, F68–F69	17	2	21	3 529	196	3 765
F64–F66	65	-	1	53	4	123
F70–F79	19	1	22	1 816	207	2 065
F80–F98	1	1	200	2 572	18	2 792
F99	-	-	-	298	41	339
Ostatní dg.	3	2	26	2 217	187	2 435
Celkem	348	15	851	54 475	4 227	59 916

4.9 Počet propuštěných a zemřelých v psychiatrických lůžkových zařízeních podle skupin psychiatrických diagnóz, pořadí přijetí, pohlaví a průměrného věku

Skupina psychiatrických diagnóz	Pořadí přijetí v životě			Celkem	Průměrný věk
	poprvé	opakovaně	nezjištěno		
muži					
F00–F09	801	600	1 544	2 945	66,5
F10	1 649	2 352	2 615	6 616	44,8
F11–F19	931	1 183	1 515	3 629	29,2
F20–F29	891	2 417	2 688	5 996	38,0
F30–F39	621	761	658	2 040	48,8
F40–F48, F50–F59	1 586	894	1 483	3 963	40,1
F60–F63, F68–F69	532	727	972	2 231	36,6
F64–F66	21	22	78	121	35,9
F70–F79	179	463	613	1 255	32,0
F80–F98	552	871	537	1 960	11,4
F99	1	1	127	129	60,2
Ostatní dg.	262	139	464	865	69,3
Celkem	8 026	10 430	13 294	31 750	41,0
ženy					
F00–F09	968	727	2 001	3 696	74,5
F10	749	1 236	1 164	3 149	45,5
F11–F19	518	604	734	1 856	31,4
F20–F29	860	2 119	2 372	5 351	44,5
F30–F39	878	1 379	1 140	3 397	50,7
F40–F48, F50–F59	2 352	1 574	1 833	5 759	42,5
F60–F63, F68–F69	305	546	683	1 534	36,8
F64–F66	2	-	-	2	16,0
F70–F79	112	272	426	810	35,8
F80–F98	269	325	238	832	12,8
F99	4	-	206	210	54,8
Ostatní dg.	466	264	840	1 570	74,4
Celkem	7 483	9 046	11 637	28 166	48,2

4.9 Počet propuštěných a zemřelých v psychiatrických lůžkových zařízeních podle skupin psychiatrických diagnóz, pořadí přijetí, pohlaví a průměrného věku

Skupina psychiatrických diagnóz	Pořadí přijetí v životě			Celkem	Průměrný věk
	poprvé	opakovaně	nezjištěno		
	celkem				
F00–F09	1 769	1 327	3 545	6 641	71,0
F10	2 398	3 588	3 779	9 765	45,1
F11–F19	1 449	1 787	2 249	5 485	30,0
F20–F29	1 751	4 536	5 060	11 347	41,1
F30–F39	1 499	2 140	1 798	5 437	50,0
F40–F48, F50–F59	3 938	2 468	3 316	9 722	41,6
F60–F63, F68–F69	837	1 273	1 655	3 765	36,7
F64–F66	23	22	78	123	35,5
F70–F79	291	735	1 039	2 065	33,5
F80–F98	821	1 196	775	2 792	11,8
F99	5	1	333	339	56,9
Ostatní dg.	728	403	1 304	2 435	72,6
Celkem	15 509	19 476	24 931	59 916	44,4

4.10 Počet propuštěných a zemřelých v psychiatrických lůžkových zařízeních podle délky pobytu a pohlaví

Délka pobytu ve dnech	Psychiatrická oddělení nemocnic	Psychiatrické léčebny	Psychiatrická oddělení v ostatních lůžkových zařízeních	Psychiatrická zařízení celkem
muži				
1–14	4 683	6 177	140	11 000
15–30	2 583	4 049	52	6 684
31–90	1 501	8 014	97	9 612
91–180	65	3 034	1	3 100
181–365	-	743	2	745
366 a více	1	608	-	609
Celkem	8 833	22 625	292	31 750
ženy				
1–14	4 153	4 382	106	8 641
15–30	3 182	3 556	98	6 836
31–90	2 288	7 203	114	9 605
91–180	87	1 999	5	2 091
181–365	-	518	2	520
366 a více	-	471	2	473
Celkem	9 710	18 129	327	28 166
celkem				
1–14	8 836	10 559	246	19 641
15–30	5 765	7 605	150	13 520
31–90	3 789	15 217	211	19 217
91–180	152	5 033	6	5 191
181–365	-	1 261	4	1 265
366 a více	1	1 079	2	1 082
Celkem	18 543	40 754	619	59 916

4.11 Počet propuštěných a zemřelých v psychiatrických lůžkových zařízeních podle kraje bydliště a pohlaví

Území, kraj bydliště	Propuštění a zemřelí					
	absolutně			na 100 000 obyvatel ¹⁾		
	muži	ženy	celkem	muži	ženy	celkem
Hl. m. Praha	3 906	4 001	7 907	650,1	627,9	638,7
Středočeský	2 892	2 585	5 477	459,9	401,2	430,2
Jihočeský	1 617	1 433	3 050	516,3	444,0	479,6
Plzeňský	1 685	1 467	3 152	595,9	508,1	551,5
Karlovarský	912	810	1 722	609,7	526,2	567,3
Ústecký	2 714	2 124	4 838	663,6	506,2	583,9
Liberecký	1 160	1 024	2 184	540,3	458,3	498,5
Královéhradecký	1 266	1 318	2 584	465,0	467,8	466,4
Pardubický	1 335	1 190	2 525	523,8	455,3	489,1
Vysočina	1 332	1 191	2 523	524,5	461,6	492,8
Jihomoravský	3 569	3 282	6 851	626,3	551,8	588,3
Olomoucký	2 483	2 350	4 833	795,5	719,2	756,5
Zlínský	1 904	1 541	3 445	660,5	511,4	584,3
Moravskoslezský	4 637	3 682	8 319	769,1	584,7	674,9
Bydliště v ČR	31 412	27 998	59 410	609,6	523,9	566,0
Bezdomovci	34	6	40	0,7	0,1	0,4
Cizinci	304	162	466	-	-	-
Hospitalizovaní v ČR celkem	31 750	28 166	59 916	616,1	527,1	570,8

¹⁾ Nápočty na 100 000 obyvatel příslušného územního celku a pohlaví

4.12 Počet propuštěných v psychiatrických lůžkových zařízeních podle skupin psychiatrických diagnóz, potřeby další péče po propuštění a pohlaví

Skupina psychiatrických diagnóz	Potřeba další péče po propuštění							Celkem
	žádná	dočasná ambulantní	trvalá ambulantní	ústavní léčba	ústavní sociální služba	ošetřovatelská péče	lázeňská péče	
muži								
F00–F09	464	321	1 235	455	263	82	125	2 945
F10	303	2 937	2 590	468	40	20	258	6 616
F11–F19	161	1 611	1 506	276	31	5	39	3 629
F20–F29	119	707	3 972	585	112	24	477	5 996
F30–F39	45	505	1 181	160	9	9	131	2 040
F40–F48, F50–F59	198	2 126	1 277	227	16	9	110	3 963
F60–F63, F68–F69	115	965	1 013	86	12	5	35	2 231
F64–F66	2	25	58	36	-	-	-	121
F70–F79	31	203	643	74	228	6	70	1 255
F80–F98	57	1 083	692	96	25	2	5	1 960
F99	50	16	37	17	6	1	2	129
Ostatní dg.	156	76	349	144	85	18	37	865
Celkem	1 701	10 575	14 553	2 624	827	181	1 289	31 750
ženy								
F00–F09	477	350	1 630	610	436	76	117	3 696
F10	94	1 610	1 080	201	20	6	138	3 149
F11–F19	59	839	693	190	35	2	38	1 856
F20–F29	102	774	3 453	507	149	13	353	5 351
F30–F39	122	856	1 982	193	25	3	216	3 397
F40–F48, F50–F59	218	2 714	2 286	326	12	8	195	5 759
F60–F63, F68–F69	36	493	886	85	3	1	30	1 534
F64–F66	-	1	-	1	-	-	-	2
F70–F79	16	121	387	58	163	1	64	810
F80–F98	23	463	285	44	15	-	2	832
F99	90	27	64	20	8	-	1	210
Ostatní dg.	240	113	681	219	239	36	42	1 570
Celkem	1 477	8 361	13 427	2 454	1 105	146	1 196	28 166

4.12 Počet propuštěných v psychiatrických lůžkových zařízeních podle skupin psychiatrických diagnóz, potřeby další péče po propuštění a pohlaví

Skupina psychiatrických diagnóz	Potřeba další péče po propuštění							Celkem
	žádná	dočasná ambulantní	trvalá ambulantní	ústavní léčba	ústavní sociální služba	ošetřovatelská péče	lázeňská péče	
	celkem							
F00–F09	941	671	2 865	1 065	699	158	242	6 641
F10	397	4 547	3 670	669	60	26	396	9 765
F11–F19	220	2 450	2 199	466	66	7	77	5 485
F20–F29	221	1 481	7 425	1 092	261	37	830	11 347
F30–F39	167	1 361	3 163	353	34	12	347	5 437
F40–F48, F50–F59	416	4 840	3 563	553	28	17	305	9 722
F60–F63, F68–F69	151	1 458	1 899	171	15	6	65	3 765
F64–F66	2	26	58	37	-	-	-	123
F70–F79	47	324	1 030	132	391	7	134	2 065
F80–F98	80	1 546	977	140	40	2	7	2 792
F99	140	43	101	37	14	1	3	339
Ostatní dg.	396	189	1 030	363	324	54	79	2 435
Celkem	3 178	18 936	27 980	5 078	1 932	327	2 485	59 916

4.13 Počet zemřelých v psychiatrických lůžkových zařízeních podle věkových skupin a pohlaví

Věková skupina	Psychiatrická oddělení nemocnic			Psychiatrické léčebny		
	muži	ženy	celkem	muži	ženy	celkem
0-3	-	-	-	-	-	-
4	-	-	-	-	-	-
5	-	-	-	-	-	-
6-9	-	-	-	-	-	-
10-14	-	-	-	-	-	-
15-17	-	-	-	1	-	1
18-19	-	-	-	-	1	1
20-24	-	-	-	1	-	1
25-29	-	-	-	-	1	1
30-34	1	-	1	2	4	6
35-39	1	-	1	5	4	9
40-44	-	1	1	12	4	16
45-49	1	-	1	22	4	26
50-54	-	1	1	18	8	26
55-59	-	1	1	50	18	68
60-64	-	-	-	56	36	92
65-69	2	-	2	64	40	104
70-74	1	1	2	77	63	140
75-79	-	2	2	121	115	236
80+	5	5	10	300	472	772
Zemřelí celkem	11	11	22	729	770	1 499

**4.13 Počet zemřelých v psychiatrických lůžkových zařízeních
podle věkových skupin a pohlaví**

Psychiatrická oddělení v ostatních lůžkových zařízeních			Psychiatrická lůžková zařízení celkem			Věková skupina
muži	ženy	celkem	muži	ženy	celkem	
-	-	-	-	-	-	0-3
-	-	-	-	-	-	4
-	-	-	-	-	-	5
-	-	-	-	-	-	6-9
-	-	-	-	-	-	10-14
-	-	-	1	-	1	15-17
-	-	-	-	1	1	18-19
-	-	-	1	-	1	20-24
-	-	-	-	1	1	25-29
-	-	-	3	4	7	30-34
-	-	-	6	4	10	35-39
-	-	-	12	5	17	40-44
-	-	-	23	4	27	45-49
-	-	-	18	9	27	50-54
1	-	1	51	19	70	55-59
-	-	-	56	36	92	60-64
-	1	1	66	41	107	65-69
-	-	-	78	64	142	70-74
1	1	2	122	118	240	75-79
1	6	7	306	483	789	80+
3	8	11	743	789	1 532	Zemřelí celkem

4.14 Počet zemřelých v psychiatrických lůžkových zařízeních podle délky pobytu a pohlaví

Délka pobytu ve dnech	Psychiatrická oddělení nemocnic			Psychiatrické léčebny		
	muži	ženy	celkem	muži	ženy	celkem
1–14	6	4	10	197	166	363
15–30	3	3	6	192	217	409
31–90	2	4	6	126	109	235
91–180	-	-	-	74	111	185
181–365	-	-	-	65	58	123
366 a více	-	-	-	75	109	184
Zemřelí celkem	11	11	22	729	770	1 499
z toho pitváno	9	5	14	143	119	262

4.15 Počet zemřelých v psychiatrických lůžkových zařízeních podle skupin psychiatrických diagnóz a pohlaví

Skupina psych. diagnóz	Psychiatrická oddělení nemocnic			Psychiatrické léčebny		
	muži	ženy	celkem	muži	ženy	celkem
F00–F09	6	5	11	419	425	844
F10	3	-	3	57	12	69
F11–F19	-	-	-	-	-	-
F20–F29	-	-	-	55	43	98
F30–F39	1	4	5	6	23	29
F40–F48, F50–F59	-	1	1	12	10	22
F60–F63, F68–F69	-	-	-	3	1	4
F64–F66	-	-	-	-	-	-
F70–F79	-	-	-	16	13	29
F80–F98	-	-	-	-	1	1
F99	-	-	-	22	24	46
Ostatní dg.	1	1	2	139	218	357
Celkem	11	11	22	729	770	1 499

4.14 Počet zemřelých v psychiatrických lůžkových zařízeních podle délky pobytu a pohlaví

Psychiatrická oddělení v ostatních lůžkových zařízeních			Psychiatrická lůžková zařízení celkem			Délka pobytu ve dnech
muži	ženy	celkem	muži	ženy	celkem	
2	1	3	205	171	376	1–14
-	2	2	195	222	417	15–30
-	2	2	128	115	243	31–90
-	1	1	74	112	186	91–180
1	1	2	66	59	125	181–365
-	1	1	75	110	185	366 a více
3	8	11	743	789	1 532	Zemřeli celkem
2	4	6	154	128	282	z toho pitváno

4.15 Počet zemřelých v psychiatrických lůžkových zařízeních podle skupin psychiatrických diagnóz a pohlaví

Psychiatrická oddělení v ostatních lůžkových zařízeních			Psychiatrická lůžková zařízení celkem			Skupina psych. diagnóz
muži	ženy	celkem	muži	ženy	celkem	
1	5	6	426	435	861	F00–F09
-	-	-	60	12	72	F10
-	-	-	-	-	-	F11–F19
-	-	-	55	43	98	F20–F29
-	-	-	7	27	34	F30–F39
-	-	-	12	11	23	F40–F48, F50–F59
-	-	-	3	1	4	F60–F63, F68–F69
-	-	-	-	-	-	F64–F66
-	-	-	16	13	29	F70–F79
-	-	-	-	1	1	F80–F98
-	-	-	22	24	46	F99
2	3	5	142	222	364	Ostatní dg.
3	8	11	743	789	1 532	Celkem

4.16 Počet propuštěných a zemřelých v psychiatrických lůžkových zařízeních ve věku 15 let a starších podle kraje bydliště a pohlaví

Území, kraj bydliště	Propuštění a zemřelí - věk 15 let a více					
	absolutně			na 100 000 obyvatel ¹⁾		
	muži	ženy	celkem	muži	ženy	celkem
Hl. m. Praha	3 695	3 883	7 578	713,8	695,4	704,3
Středočeský	2 683	2 482	5 165	510,3	453,8	481,5
Jihočeský	1 559	1 396	2 955	587,5	504,0	544,8
Plzeňský	1 555	1 417	2 972	645,0	569,2	606,5
Karlovarský	863	786	1 649	681,6	593,9	636,8
Ústecký	2 475	2 018	4 493	720,5	564,6	641,0
Liberecký	1 015	967	1 982	562,4	506,7	533,8
Královéhradecký	1 217	1 304	2 521	528,4	537,7	533,2
Pardubický	1 286	1 170	2 456	597,2	521,9	558,8
Vysočina	1 248	1 151	2 399	579,7	519,7	549,3
Jihomoravský	3 392	3 198	6 590	700,4	622,8	660,4
Olomoucký	2 358	2 280	4 638	890,7	810,2	849,2
Zlínský	1 826	1 509	3 335	745,0	578,9	659,4
Moravskoslezský	4 395	3 586	7 981	859,6	661,3	757,5
Bydliště v ČR	29 567	27 147	56 714	677,1	590,4	632,6
Bezdomovci	34	6	40	0,8	0,1	0,4
Cizinci	304	160	464	-	-	-
Hospitalizovaní v ČR celkem	29 905	27 313	57 218	684,8	594,0	638,3

¹⁾ Nápočty na 100 000 obyvatel příslušného územního celku, pohlaví a věku

4.17 Počet propuštěných a zemřelých v psychiatrických lůžkových zařízeních ve věku 15 let a starších podle kraje bydliště, skupin psychiatrických diagnóz a pohlaví

Území, kraj bydliště	Skupina psychiatrických diagnóz											Celkem	
	F00-F09	F10	F11-F19	F20-F29	F30-F39	F40-F48, F50-F59	F60-F63, F68-F69	F64-F66	F70-F79	F80-F98	F99		Ostatní dg.
	muži												
Hl. m. Praha	408	681	671	782	284	387	174	11	69	66	78	84	3 695
Středočeský	231	487	455	480	222	356	237	14	92	47	10	52	2 683
Jihočeský	181	307	157	311	125	211	128	3	94	13	-	29	1 559
Plzeňský	186	337	175	270	93	227	115	4	74	24	2	48	1 555
Karlovarský	50	122	108	188	74	169	76	2	47	11	-	16	863
Ústecký	136	371	495	485	166	300	278	15	123	27	6	73	2 475
Liberecký	54	264	116	191	68	118	106	7	35	31	3	22	1 015
Královéhradecký	125	281	121	201	93	159	143	9	44	8	-	33	1 217
Pardubický	104	354	114	241	80	154	118	6	56	13	-	46	1 286
Vysočina	128	260	88	247	98	191	70	16	69	18	-	63	1 248
Jihomoravský	356	731	299	662	229	434	287	12	120	51	5	206	3 392
Olomoucký	242	617	214	428	160	389	109	4	82	21	8	84	2 358
Zlínský	177	549	120	391	131	209	89	7	66	25	5	57	1 826
Moravskoslezský	544	1 143	432	1 034	189	502	283	5	154	48	12	49	4 395
Bydliště v ČR	2 922	6 504	3 565	5 911	2 012	3 806	2 213	115	1 125	403	129	862	29 567
Bezdomovci	4	15	1	4	2	4	4	-	-	-	-	-	34
Cizinci	15	95	48	68	16	45	11	2	4	-	-	-	304
Hospitalizovaní v ČR celkem	2 941	6 614	3 614	5 983	2 030	3 855	2 228	117	1 129	403	129	862	29 905

4.17 Počet propuštěných a zemřelých v psychiatrických lůžkových zařízeních ve věku 15 let a starších podle kraje bydliště, skupin psychiatrických diagnóz a pohlaví

Území, kraj bydliště	Skupina psychiatrických diagnóz											Celkem	
	F00-F09	F10	F11-F19	F20-F29	F30-F39	F40-F48, F50-F59	F60-F63, F68-F69	F64-F66	F70-F79	F80-F98	F99		Ostatní dg.
	ženy												
Hl. m. Praha	660	552	394	719	430	567	212	-	36	18	101	194	3 883
Středočeský	272	308	218	500	297	498	172	-	59	22	20	116	2 482
Jihočeský	228	126	101	305	202	262	78	-	47	3	-	44	1 396
Plzeňský	221	148	78	298	161	293	57	-	47	26	3	85	1 417
Karlovarský	59	53	59	181	87	195	61	1	41	13	-	36	786
Ústecký	169	191	181	498	260	374	145	-	58	29	13	100	2 018
Liberecký	95	132	73	210	112	218	64	-	34	12	2	15	967
Královéhradecký	139	162	70	182	187	348	100	-	38	7	2	69	1 304
Pardubický	134	161	63	178	168	206	102	-	33	9	7	109	1 170
Vysočina	124	99	47	201	177	243	61	-	24	13	-	162	1 151
Jihomoravský	495	306	162	579	425	675	130	-	55	44	7	320	3 198
Olomoucký	304	267	117	369	221	642	98	-	79	32	22	129	2 280
Zlínský	220	212	62	312	201	279	32	-	80	6	5	100	1 509
Moravskoslezský	571	413	197	747	445	731	203	-	130	33	28	88	3 586
Bydliště v ČR	3 691	3 130	1 822	5 279	3 373	5 531	1 515	1	761	267	210	1 567	27 147
Bezdomovci	-	2	2	1	-	-	1	-	-	-	-	-	6
Cizinci	5	12	17	58	10	40	15	-	1	-	-	2	160
Hospitalizovaní v ČR celkem	3 696	3 144	1 841	5 338	3 383	5 571	1 531	1	762	267	210	1 569	27 313

4.17 Počet propuštěných a zemřelých v psychiatrických lůžkových zařízeních ve věku 15 let a starších podle kraje bydliště, skupin psychiatrických diagnóz a pohlaví

Území, kraj bydliště	Skupina psychiatrických diagnóz											Celkem	
	F00-F09	F10	F11-F19	F20-F29	F30-F39	F40-F48, F50-F59	F60-F63, F68-F69	F64-F66	F70-F79	F80-F98	F99		Ostatní dg.
	celkem												
Hl. m. Praha	1 068	1 233	1 065	1 501	714	954	386	11	105	84	179	278	7 578
Středočeský	503	795	673	980	519	854	409	14	151	69	30	168	5 165
Jihočeský	409	433	258	616	327	473	206	3	141	16	-	73	2 955
Plzeňský	407	485	253	568	254	520	172	4	121	50	5	133	2 972
Karlovarský	109	175	167	369	161	364	137	3	88	24	-	52	1 649
Ústecký	305	562	676	983	426	674	423	15	181	56	19	173	4 493
Liberecký	149	396	189	401	180	336	170	7	69	43	5	37	1 982
Královéhradecký	264	443	191	383	280	507	243	9	82	15	2	102	2 521
Pardubický	238	515	177	419	248	360	220	6	89	22	7	155	2 456
Vysočina	252	359	135	448	275	434	131	16	93	31	-	225	2 399
Jihomoravský	851	1 037	461	1 241	654	1 109	417	12	175	95	12	526	6 590
Olomoucký	546	884	331	797	381	1 031	207	4	161	53	30	213	4 638
Zlínský	397	761	182	703	332	488	121	7	146	31	10	157	3 335
Moravskoslezský	1 115	1 556	629	1 781	634	1 233	486	5	284	81	40	137	7 981
Bydliště v ČR	6 613	9 634	5 387	11 190	5 385	9 337	3 728	116	1 886	670	339	2 429	56 714
Bezdomovci	4	17	3	5	2	4	5	-	-	-	-	-	40
Cizinci	20	107	65	126	26	85	26	2	5	-	-	2	464
Hospitalizovaní v ČR celkem	6 637	9 758	5 455	11 321	5 413	9 426	3 759	118	1 891	670	339	2 431	57 218

4.18 Počet propuštěných a zemřelých v psychiatrických lůžkových zařízeních ve věku 15 let a starších podle kraje bydliště, skupin psychiatrických diagnóz a pohlaví na 100 000 obyvatel

Území, kraj bydliště	Skupina psychiatrických diagnóz												Celkem
	F00–F09	F10	F11–F19	F20–F29	F30–F39	F40–F48, F50–F59	F60–F63, F68–F69	F64–F66	F70–F79	F80–F98	F99	Ostatní dg.	
	muži na 100 000 ¹⁾												
Hl. m. Praha	78,8	131,6	129,6	151,1	54,9	74,8	33,6	2,1	13,3	12,8	15,1	16,2	713,8
Středočeský	43,9	92,6	86,5	91,3	42,2	67,7	45,1	2,7	17,5	8,9	1,9	9,9	510,3
Jihočeský	68,2	115,7	59,2	117,2	47,1	79,5	48,2	1,1	35,4	4,9	-	10,9	587,5
Plzeňský	77,2	139,8	72,6	112,0	38,6	94,2	47,7	1,7	30,7	10,0	0,8	19,9	645,0
Karlovarský	39,5	96,4	85,3	148,5	58,4	133,5	60,0	1,6	37,1	8,7	-	12,6	681,6
Ústecký	39,6	108,0	144,1	141,2	48,3	87,3	80,9	4,4	35,8	7,9	1,7	21,2	720,5
Liberecký	29,9	146,3	64,3	105,8	37,7	65,4	58,7	3,9	19,4	17,2	1,7	12,2	562,4
Královéhradecký	54,3	122,0	52,5	87,3	40,4	69,0	62,1	3,9	19,1	3,5	-	14,3	528,4
Pardubický	48,3	164,4	52,9	111,9	37,2	71,5	54,8	2,8	26,0	6,0	-	21,4	597,2
Vysočina	59,5	120,8	40,9	114,7	45,5	88,7	32,5	7,4	32,0	8,4	-	29,3	579,7
Jihomoravský	73,5	150,9	61,7	136,7	47,3	89,6	59,3	2,5	24,8	10,5	1,0	42,5	700,4
Olomoucký	91,4	233,1	80,8	161,7	60,4	146,9	41,2	1,5	31,0	7,9	3,0	31,7	890,7
Zlínský	72,2	224,0	49,0	159,5	53,4	85,3	36,3	2,9	26,9	10,2	2,0	23,3	745,0
Moravskoslezský	106,4	223,5	84,5	202,2	37,0	98,2	55,3	1,0	30,1	9,4	2,3	9,6	859,6
Bydliště v ČR	66,9	148,9	81,6	135,4	46,1	87,2	50,7	2,6	25,8	9,2	3,0	19,7	677,1
	ženy na 100 000 ¹⁾												
Hl. m. Praha	118,2	98,9	70,6	128,8	77,0	101,5	38,0	-	6,4	3,2	18,1	34,7	695,4
Středočeský	49,7	56,3	39,9	91,4	54,3	91,0	31,4	-	10,8	4,0	3,7	21,2	453,8
Jihočeský	82,3	45,5	36,5	110,1	72,9	94,6	28,2	-	17,0	1,1	-	15,9	504,0
Plzeňský	88,8	59,5	31,3	119,7	64,7	117,7	22,9	-	18,9	10,4	1,2	34,1	569,2
Karlovarský	44,6	40,0	44,6	136,8	65,7	147,3	46,1	0,8	31,0	9,8	-	27,2	593,9
Ústecký	47,3	53,4	50,6	139,3	72,7	104,6	40,6	-	16,2	8,1	3,6	28,0	564,6
Liberecký	49,8	69,2	38,3	110,0	58,7	114,2	33,5	-	17,8	6,3	1,0	7,9	506,7
Královéhradecký	57,3	66,8	28,9	75,1	77,1	143,5	41,2	-	15,7	2,9	0,8	28,5	537,7
Pardubický	59,8	71,8	28,1	79,4	74,9	91,9	45,5	-	14,7	4,0	3,1	48,6	521,9
Vysočina	56,0	44,7	21,2	90,8	79,9	109,7	27,5	-	10,8	5,9	-	73,1	519,7
Jihomoravský	96,4	59,6	31,5	112,7	82,8	131,4	25,3	-	10,7	8,6	1,4	62,3	622,8
Olomoucký	108,0	94,9	41,6	131,1	78,5	228,1	34,8	-	28,1	11,4	7,8	45,8	810,2
Zlínský	84,4	81,3	23,8	119,7	77,1	107,0	12,3	-	30,7	2,3	1,9	38,4	578,9
Moravskoslezský	105,3	76,2	36,3	137,8	82,1	134,8	37,4	-	24,0	6,1	5,2	16,2	661,3
Bydliště v ČR	80,3	68,1	39,6	114,8	73,4	120,3	32,9	0,0	16,6	5,8	4,6	34,1	590,4

4.18 Počet propuštěných a zemřelých v psychiatrických lůžkových zařízeních ve věku 15 let a starších podle kraje bydliště, skupin psychiatrických diagnóz a pohlaví na 100 000 obyvatel

Území, kraj bydliště	Skupina psychiatrických diagnóz												Celkem
	F00-F09	F10	F11-F19	F20-F29	F30-F39	F40-F48, F50-F59	F60-F63, F68-F69	F64-F66	F70-F79	F80-F98	F99	Ostatní dg.	
	celkem na 100 000 ¹⁾												
Hl. m. Praha	99,3	114,6	99,0	139,5	66,4	88,7	35,9	1,0	9,8	7,8	16,6	25,8	704,3
Středočeský	46,9	74,1	62,7	91,4	48,4	79,6	38,1	1,3	14,1	6,4	2,8	15,7	481,5
Jihočeský	75,4	79,8	47,6	113,6	60,3	87,2	38,0	0,6	26,0	3,0	-	13,5	544,8
Plzeňský	83,1	99,0	51,6	115,9	51,8	106,1	35,1	0,8	24,7	10,2	1,0	27,1	606,5
Karlovarský	42,1	67,6	64,5	142,5	62,2	140,6	52,9	1,2	34,0	9,3	-	20,1	636,8
Ústecký	43,5	80,2	96,4	140,2	60,8	96,2	60,3	2,1	25,8	8,0	2,7	24,7	641,0
Liberecký	40,1	106,6	50,9	108,0	48,5	90,5	45,8	1,9	18,6	11,6	1,3	10,0	533,8
Královéhradecký	55,8	93,7	40,4	81,0	59,2	107,2	51,4	1,9	17,3	3,2	0,4	21,6	533,2
Pardubický	54,1	117,2	40,3	95,3	56,4	81,9	50,1	1,4	20,2	5,0	1,6	35,3	558,8
Vysočina	57,7	82,2	30,9	102,6	63,0	99,4	30,0	3,7	21,3	7,1	-	51,5	549,3
Jihomoravský	85,3	103,9	46,2	124,4	65,5	111,1	41,8	1,2	17,5	9,5	1,2	52,7	660,4
Olomoucký	100,0	161,9	60,6	145,9	69,8	188,8	37,9	0,7	29,5	9,7	5,5	39,0	849,2
Zlínský	78,5	150,5	36,0	139,0	65,6	96,5	23,9	1,4	28,9	6,1	2,0	31,0	659,4
Moravskoslezský	105,8	147,7	59,7	169,0	60,2	117,0	46,1	0,5	27,0	7,7	3,8	13,0	757,5
Bydliště v ČR	73,8	107,5	60,1	124,8	60,1	104,2	41,6	1,3	21,0	7,5	3,8	27,1	632,6

¹⁾ Nápočty na 100 000 obyvatel příslušného územního celku, pohlaví a věku

4.19 Počet propuštěných a zemřelých v psychiatrických lůžkových zařízeních ve věku 15 let a starších podle rodinného stavu, věkových skupin a pohlaví

Věková skupina	Rodinný stav						Celkem
	svobodný/á	ženatý, vdaná	rozvedený/á	ovdovělý/á	druh, družka	nezjištěn	
	muži						
15–19	1 604	3	-	-	2	35	1 644
20–24	2 483	25	4	-	1	111	2 624
25–29	2 879	149	59	-	3	154	3 244
30–34	2 699	466	291	2	4	181	3 643
35–39	1 852	687	662	6	4	178	3 389
40–44	983	729	972	7	4	131	2 826
45–49	806	688	1 017	21	2	122	2 656
50–54	652	742	935	39	5	99	2 472
55–59	449	899	838	49	7	75	2 317
60–64	255	657	507	91	1	51	1 562
65+	302	1 895	438	727	7	159	3 528
Celkem	14 964	6 940	5 723	942	40	1 296	29 905
	ženy						
15–19	1 489	6	-	-	-	28	1 523
20–24	1 644	68	13	-	2	42	1 769
25–29	1 449	230	95	7	4	27	1 812
30–34	1 239	575	283	4	1	54	2 156
35–39	805	886	593	25	3	54	2 366
40–44	411	920	755	48	1	58	2 193
45–49	278	1 090	944	103	-	64	2 479
50–54	237	1 146	890	162	3	38	2 476
55–59	201	1 076	723	228	-	42	2 270
60–64	174	793	469	357	1	35	1 829
65+	304	1 605	835	3 368	1	327	6 440
Celkem	8 231	8 395	5 600	4 302	16	769	27 313

4.19 Počet propuštěných a zemřelých v psychiatrických lůžkových zařízeních ve věku 15 let a starších podle rodinného stavu, věkových skupin a pohlaví

Věková skupina	Rodinný stav						Celkem
	svobodný/á	ženatý, vdaná	rozvedený/á	ovdovělý/á	druh, družka	nezjištěn	
	celkem						
15–19	3 093	9	-	-	2	63	3 167
20–24	4 127	93	17	-	3	153	4 393
25–29	4 328	379	154	7	7	181	5 056
30–34	3 938	1 041	574	6	5	235	5 799
35–39	2 657	1 573	1 255	31	7	232	5 755
40–44	1 394	1 649	1 727	55	5	189	5 019
45–49	1 084	1 778	1 961	124	2	186	5 135
50–54	889	1 888	1 825	201	8	137	4 948
55–59	650	1 975	1 561	277	7	117	4 587
60–64	429	1 450	976	448	2	86	3 391
65+	606	3 500	1 273	4 095	8	486	9 968
Celkem	23 195	15 335	11 323	5 244	56	2 065	57 218

4.20 Počet propuštěných a zemřelých v psychiatrických lůžkových zařízeních ve věku 15 let a starších podle rodinného stavu, skupin psychiatrických diagnóz a pohlaví

Skupina psychiatrických diagnóz	Rodinný stav						Celkem
	svobodný/á	ženatý, vdaná	rozvedený/á	ovdovělý/á	druh, družka	nezjištěn	
	muži						
F00–F09	514	1 299	500	487	4	137	2 941
F10	2 219	1 869	2 164	93	12	257	6 614
F11–F19	2 859	287	321	8	6	133	3 614
F20–F29	4 348	621	788	35	2	189	5 983
F30–F39	562	875	468	65	6	54	2 030
F40–F48, F50–F59	1 542	1 120	859	81	7	246	3 855
F60–F63, F68–F69	1 270	298	454	14	2	190	2 228
F64–F66	83	6	22	3	-	3	117
F70–F79	1 052	19	16	-	-	42	1 129
F80–F98	402	-	-	-	-	1	403
F99	22	69	23	15	-	-	129
Ostatní dg.	91	477	108	141	1	44	862
Celkem	14 964	6 940	5 723	942	40	1 296	29 905
	ženy						
F00–F09	251	832	529	1 866	-	218	3 696
F10	640	1 201	1 010	231	1	61	3 144
F11–F19	1 239	247	252	58	-	45	1 841
F20–F29	2 142	1 434	1 280	358	2	122	5 338
F30–F39	496	1 666	786	386	5	44	3 383
F40–F48, F50–F59	1 656	2 134	1 162	491	4	124	5 571
F60–F63, F68–F69	746	360	342	43	4	36	1 531
F64–F66	1	-	-	-	-	-	1
F70–F79	644	30	44	27	-	17	762
F80–F98	266	-	-	-	-	1	267
F99	55	73	24	57	-	1	210
Ostatní dg.	95	418	171	785	-	100	1 569
Celkem	8 231	8 395	5 600	4 302	16	769	27 313

4.20 Počet propuštěných a zemřelých v psychiatrických lůžkových zařízeních ve věku 15 let a starších podle rodinného stavu, skupin psychiatrických diagnóz a pohlaví

Skupina psychiatrických diagnóz	Rodinný stav						Celkem
	svobodný/á	ženatý, vdaná	rozvedený/á	ovdovělý/á	druh, družka	nezjištěn	
	celkem						
F00–F09	765	2 131	1 029	2 353	4	355	6 637
F10	2 859	3 070	3 174	324	13	318	9 758
F11–F19	4 098	534	573	66	6	178	5 455
F20–F29	6 490	2 055	2 068	393	4	311	11 321
F30–F39	1 058	2 541	1 254	451	11	98	5 413
F40–F48, F50–F59	3 198	3 254	2 021	572	11	370	9 426
F60–F63, F68–F69	2 016	658	796	57	6	226	3 759
F64–F66	84	6	22	3	-	3	118
F70–F79	1 696	49	60	27	-	59	1 891
F80–F98	668	-	-	-	-	2	670
F99	77	142	47	72	-	1	339
Ostatní dg.	186	895	279	926	1	144	2 431
Celkem	23 195	15 335	11 323	5 244	56	2 065	57 218

4.21 Počet propuštěných a zemřelých v psychiatrických lůžkových zařízeních ve věku 0–14 let podle kraje bydliště a pohlaví

Území, kraj bydliště	Propuštění a zemřelí - věk 0–14 let					
	absolutně			na 100 000 obyvatel ¹⁾		
	chlapci	dívky	celkem	chlapci	dívky	celkem
Hl. m. Praha	211	118	329	253,8	149,7	203,1
Středočeský	209	103	312	202,9	105,8	155,7
Jihočeský	58	37	95	121,3	80,9	101,6
Plzeňský	130	50	180	311,8	125,7	220,9
Karlovarský	49	24	73	213,5	111,1	163,9
Ústecký	239	106	345	365,2	170,5	270,3
Liberecký	145	57	202	424,0	174,8	302,4
Královéhradecký	49	14	63	116,8	35,6	77,6
Pardubický	49	20	69	123,9	53,8	89,9
Vysočina	84	40	124	217,3	109,4	164,9
Jihomoravský	177	84	261	206,9	103,4	156,5
Olomoucký	125	70	195	263,8	154,5	210,4
Zlínský	78	32	110	180,8	78,7	131,3
Moravskoslezský	242	96	338	264,2	109,7	188,7
Bydliště v ČR	1 845	851	2 696	234,7	114,1	176,0
Bezdomovci	-	-	-	-	-	-
Cizinci	-	2	2	-	-	-
Hospitalizovaní v ČR celkem	1 845	853	2 698	234,7	114,4	176,1

¹⁾ Nápočty na 100 000 obyvatel příslušného územního celku, pohlaví a věku

4.22 Počet propuštěných a zemřelých v psychiatrických lůžkových zařízeních ve věku 0–14 let podle skupin psychiatrických diagnóz a délky pobytu

Skupina psych. diagnóz	Délka pobytu ve dnech						Celkem
	1–14	15–30	31–90	91–180	181–365	366 a více	
F00–F09	1	1	2	-	-	-	4
F10	6	-	1	-	-	-	7
F11–F19	14	5	9	2	-	-	30
F20–F29	1	4	14	5	1	1	26
F30–F39	3	9	12	-	-	-	24
F40–F48, F50–F59	50	81	141	22	2	-	296
F60–F63, F68–F69	-	1	3	2	-	-	6
F64–F66	-	2	3	-	-	-	5
F70–F79	23	43	82	17	6	3	174
F80–F98	402	579	875	224	40	2	2 122
F99	-	-	-	-	-	-	-
Ostatní dg.	1	1	2	-	-	-	4
Celkem	501	726	1 144	272	49	6	2 698

4.23 Počet propuštěných a zemřelých v psychiatrických lůžkových zařízeních ve věku 0–14 let podle kraje bydliště, skupin psychiatrických diagnóz a pohlaví

Území, kraj bydliště	Skupina psychiatrických diagnóz												Celkem
	F00–F09	F10	F11–F19	F20–F29	F30–F39	F40–F48, F50–F59	F60–F63, F68–F69	F64–F66	F70–F79	F80–F98	F99	Ostatní dg.	
	chlapci												
Hl. m. Praha	1	2	1	-	2	15	-	-	4	186	-	-	211
Středočeský	1	-	-	1	1	11	-	-	7	188	-	-	209
Jihočeský	-	-	1	1	-	4	-	-	2	50	-	-	58
Plzeňský	-	-	-	2	-	8	-	-	13	106	-	1	130
Karlovarský	-	-	-	-	-	2	-	-	3	44	-	-	49
Ústecký	-	-	3	1	4	8	1	-	17	204	-	1	239
Liberecký	-	-	-	5	-	17	2	-	16	105	-	-	145
Královéhradecký	-	-	1	-	-	2	-	-	3	42	-	1	49
Pardubický	1	-	-	1	1	5	-	2	4	35	-	-	49
Vysočina	-	-	-	-	-	4	-	2	2	76	-	-	84
Jihomoravský	-	-	5	1	1	15	-	-	18	137	-	-	177
Olomoucký	-	-	-	1	1	8	-	-	11	104	-	-	125
Zlínský	-	-	2	-	-	3	-	-	4	69	-	-	78
Moravskoslezský	1	-	2	-	-	6	-	-	22	211	-	-	242
Bydliště v ČR	4	2	15	13	10	108	3	4	126	1 557	-	3	1 845
Bezdomovci	-	-	-	-	-	-	-	-	-	-	-	-	-
Cizinci	-	-	-	-	-	-	-	-	-	-	-	-	-
Hospitalizovaní v ČR celkem	4	2	15	13	10	108	3	4	126	1 557	-	3	1 845

4.23 Počet propuštěných a zemřelých v psychiatrických lůžkových zařízeních ve věku 0–14 let podle kraje bydliště, skupin psychiatrických diagnóz a pohlaví

Území, kraj bydliště	Skupina psychiatrických diagnóz												Celkem
	F00–F09	F10	F11–F19	F20–F29	F30–F39	F40–F48, F50–F59	F60–F63, F68–F69	F64–F66	F70–F79	F80–F98	F99	Ostatní dg.	
	dívky												
Hl. m. Praha	-	1	-	4	1	26	1	-	1	84	-	-	118
Středočeský	-	-	4	2	2	22	-	-	5	68	-	-	103
Jihočeský	-	-	2	-	1	11	-	-	2	21	-	-	37
Plzeňský	-	-	-	2	-	14	-	-	4	29	-	1	50
Karlovarský	-	-	-	-	-	6	-	-	-	18	-	-	24
Ústecký	-	2	4	-	2	16	1	-	9	72	-	-	106
Liberecký	-	-	2	-	1	10	-	-	7	37	-	-	57
Královéhradecký	-	1	-	-	-	3	-	-	2	8	-	-	14
Pardubický	-	-	-	2	1	4	-	-	-	13	-	-	20
Vysočina	-	-	-	-	2	9	-	-	1	28	-	-	40
Jihomoravský	-	-	1	-	2	19	1	-	4	57	-	-	84
Olomoucký	-	-	-	1	2	18	-	-	3	46	-	-	70
Zlínský	-	-	-	-	-	10	-	-	1	21	-	-	32
Moravskoslezský	-	1	2	2	-	20	-	1	9	61	-	-	96
Bydliště v ČR	-	5	15	13	14	188	3	1	48	563	-	1	851
Bezdomovci	-	-	-	-	-	-	-	-	-	-	-	-	-
Cizinci	-	-	-	-	-	-	-	-	-	2	-	-	2
Hospitalizovaní v ČR celkem	-	5	15	13	14	188	3	1	48	565	-	1	853

4.23 Počet propuštěných a zemřelých v psychiatrických lůžkových zařízeních ve věku 0–14 let podle kraje bydliště, skupin psychiatrických diagnóz a pohlaví

Území, kraj bydliště	Skupina psychiatrických diagnóz												Celkem
	F00–F09	F10	F11–F19	F20–F29	F30–F39	F40–F48, F50–F59	F60–F63, F68–F69	F64–F66	F70–F79	F80–F98	F99	Ostatní dg.	
	celkem												
Hl. m. Praha	1	3	1	4	3	41	1	-	5	270	-	-	329
Středočeský	1	-	4	3	3	33	-	-	12	256	-	-	312
Jihočeský	-	-	3	1	1	15	-	-	4	71	-	-	95
Plzeňský	-	-	-	4	-	22	-	-	17	135	-	2	180
Karlovarský	-	-	-	-	-	8	-	-	3	62	-	-	73
Ústecký	-	2	7	1	6	24	2	-	26	276	-	1	345
Liberecký	-	-	2	5	1	27	2	-	23	142	-	-	202
Královéhradecký	-	1	1	-	-	5	-	-	5	50	-	1	63
Pardubický	1	-	-	3	2	9	-	2	4	48	-	-	69
Vysočina	-	-	-	-	2	13	-	2	3	104	-	-	124
Jihomoravský	-	-	6	1	3	34	1	-	22	194	-	-	261
Olomoucký	-	-	-	2	3	26	-	-	14	150	-	-	195
Zlínský	-	-	2	-	-	13	-	-	5	90	-	-	110
Moravskoslezský	1	1	4	2	-	26	-	1	31	272	-	-	338
Bydliště v ČR	4	7	30	26	24	296	6	5	174	2 120	-	4	2 696
Bezdomovci	-	-	-	-	-	-	-	-	-	-	-	-	-
Cizinci	-	-	-	-	-	-	-	-	-	2	-	-	2
Hospitalizovaní v ČR celkem	4	7	30	26	24	296	6	5	174	2 122	-	4	2 698

4.24 Počet propuštěných a zemřelých v psychiatrických lůžkových zařízeních ve věku 0–14 let podle kraje bydliště, skupin psychiatrických diagnóz a pohlaví na 100 000 obyvatel

Území, kraj bydliště	Skupina psychiatrických diagnóz												Celkem
	F00–F09	F10	F11–F19	F20–F29	F30–F39	F40–F48, F50–F59	F60–F63, F68–F69	F64–F66	F70–F79	F80–F98	F99	Ostatní dg.	
	chlapci na 100 000 ¹⁾												
Hl. m. Praha	1,2	2,4	1,2	-	2,4	18,0	-	-	4,8	223,7	-	-	253,8
Středočeský	1,0	-	-	1,0	1,0	10,7	-	-	6,8	182,5	-	-	202,9
Jihočeský	-	-	2,1	2,1	-	8,4	-	-	4,2	104,5	-	-	121,3
Plzeňský	-	-	-	4,8	-	19,2	-	-	31,2	254,2	-	2,4	311,8
Karlovarský	-	-	-	-	-	8,7	-	-	13,1	191,7	-	-	213,5
Ústecký	-	-	4,6	1,5	6,1	12,2	1,5	-	26,0	311,7	-	1,5	365,2
Liberecký	-	-	-	14,6	-	49,7	5,8	-	46,8	307,0	-	-	424,0
Královéhradecký	-	-	2,4	-	-	4,8	-	-	7,2	100,1	-	2,4	116,8
Pardubický	2,5	-	-	2,5	2,5	12,6	-	5,1	10,1	88,5	-	-	123,9
Vysočina	-	-	-	-	-	10,3	-	5,2	5,2	196,6	-	-	217,3
Jihomoravský	-	-	5,8	1,2	1,2	17,5	-	-	21,0	160,1	-	-	206,9
Olomoucký	-	-	-	2,1	2,1	16,9	-	-	23,2	219,5	-	-	263,8
Zlínský	-	-	4,6	-	-	7,0	-	-	9,3	159,9	-	-	180,8
Moravskoslezský	1,1	-	2,2	-	-	6,6	-	-	24,0	230,4	-	-	264,2
Bydliště v ČR	0,5	0,3	1,9	1,7	1,3	13,7	0,4	0,5	16,0	198,1	-	0,4	234,7
	dívký na 100 000 ¹⁾												
Hl. m. Praha	-	1,3	-	5,1	1,3	33,0	1,3	-	1,3	106,6	-	-	149,7
Středočeský	-	-	4,1	2,1	2,1	22,6	-	-	5,1	69,9	-	-	105,8
Jihočeský	-	-	4,4	-	2,2	24,1	-	-	4,4	45,9	-	-	80,9
Plzeňský	-	-	-	5,0	-	35,2	-	-	10,1	72,9	-	2,5	125,7
Karlovarský	-	-	-	-	-	27,8	-	-	-	83,3	-	-	111,1
Ústecký	-	3,2	6,4	-	3,2	25,7	1,6	-	14,5	115,8	-	-	170,5
Liberecký	-	-	6,1	-	3,1	30,7	-	-	21,5	113,5	-	-	174,8
Královéhradecký	-	2,5	-	-	-	7,6	-	-	5,1	20,4	-	-	35,6
Pardubický	-	-	-	5,4	2,7	10,8	-	-	-	35,0	-	-	53,8
Vysočina	-	-	-	-	5,5	24,6	-	-	2,7	76,6	-	-	109,4
Jihomoravský	-	-	1,2	-	2,5	23,4	1,2	-	4,9	70,2	-	-	103,4
Olomoucký	-	-	-	2,2	4,4	39,7	-	-	6,6	101,5	-	-	154,5
Zlínský	-	-	-	-	-	24,6	-	-	2,5	51,6	-	-	78,7
Moravskoslezský	-	1,1	2,3	2,3	-	22,9	-	1,1	10,3	69,7	-	-	109,7
Bydliště v ČR	-	0,7	2,0	1,7	1,9	25,2	0,4	0,1	6,4	75,5	-	0,1	114,1

4.24 Počet propuštěných a zemřelých v psychiatrických lůžkových zařízeních ve věku 0–14 let podle kraje bydliště, skupin psychiatrických diagnóz a pohlaví na 100 000 obyvatel

Území, kraj bydliště	Skupina psychiatrických diagnóz												Celkem
	F00–F09	F10	F11–F19	F20–F29	F30–F39	F40–F48, F50–F59	F60–F63, F68–F69	F64–F66	F70–F79	F80–F98	F99	Ostatní dg.	
	celkem na 100 000 ¹⁾												
Hl. m. Praha	0,6	1,9	0,6	2,5	1,9	25,3	0,6	-	3,1	166,7	-	-	203,1
Středočeský	0,5	-	2,0	1,5	1,5	16,5	-	-	6,0	127,8	-	-	155,7
Jihočeský	-	-	3,2	1,1	1,1	16,0	-	-	4,3	75,9	-	-	101,6
Plzeňský	-	-	-	4,9	-	27,0	-	-	20,9	165,7	-	2,5	220,9
Karlovarský	-	-	-	-	-	18,0	-	-	6,7	139,2	-	-	163,9
Ústecký	-	1,6	5,5	0,8	4,7	18,8	1,6	-	20,4	216,3	-	0,8	270,3
Liberecký	-	-	3,0	7,5	1,5	40,4	3,0	-	34,4	212,5	-	-	302,4
Královéhradecký	-	1,2	1,2	-	-	6,2	-	-	6,2	61,6	-	1,2	77,6
Pardubický	1,3	-	-	3,9	2,6	11,7	-	2,6	5,2	62,6	-	-	89,9
Vysočina	-	-	-	-	2,7	17,3	-	2,7	4,0	138,3	-	-	164,9
Jihomoravský	-	-	3,6	0,6	1,8	20,4	0,6	-	13,2	116,3	-	-	156,5
Olomoucký	-	-	-	2,2	3,2	28,0	-	-	15,1	161,8	-	-	210,4
Zlínský	-	-	2,4	-	-	15,5	-	-	6,0	107,4	-	-	131,3
Moravskoslezský	0,6	0,6	2,2	1,1	-	14,5	-	0,6	17,3	151,9	-	-	188,7
Bydliště v ČR	0,3	0,5	2,0	1,7	1,6	19,3	0,4	0,3	11,4	138,4	-	0,3	176,0

¹⁾ Nápočty na 100 000 obyvatel příslušného územního celku, pohlaví a věku

5. Přehled propuštěných a zemřelých ze všech zdravotnických lůžkových zařízení na diagnózy F00–F99 (kap. V. MKN-10) podle pohlaví

Lůžkové zařízení	Propuštění a zemřelí		
	muži	ženy	celkem
lůžková zařízení celkem	40 518	36 537	77 055
v tom: nemocnice celkem	17 802	18 603	36 405
v tom oddělení:			
psychiatrie (PON)	7 692	8 613	16 305
interna	4 295	4 614	8 909
neurologie	849	996	1 845
pediatrie	1 402	1 611	3 013
AR	206	111	317
ostatní oddělení nemocnic	3 358	2 658	6 016
psychiatrické léčebny (PL)	21 988	16 893	38 881
léčebny pro dlouhodobě nemocné (LDN)	415	726	1 141
léčebny tuberkulózy a respiračních nemocí (TRN)	-	3	3
ostatní léčebné ústavy (OLÚ)	313	312	625

6.1 Pacienti užívající psychoaktivní látky evidovaní v ambulantních psychiatrických zařízeních podle jednotlivých psychoaktivních látek a věkových skupin

Psychoaktivní látka	0–14 let			15–19 let			20–39 let		
	muži	ženy	celkem	muži	ženy	celkem	muži	ženy	celkem
Alkohol	7	7	14	330	177	507	5 622	2 675	8 297
Opiáty a opioidy	-	-	-	137	64	201	2 505	1 188	3 693
z toho heroin	-	-	-	107	40	147	741	331	1 072
buprenorfin neindikovaně	-	-	-	11	6	17	195	90	285
metadon neindikovaně	-	-	-	3	1	4	14	7	21
Kanabinoidy	24	8	32	349	143	492	623	218	841
Sedativa a hypnotika	1	3	4	32	53	85	371	452	823
z toho barbituráty	-	1	1	5	25	30	39	42	81
z toho benzodiazepiny	-	-	-	22	16	38	284	348	632
Kokain	-	-	-	1	1	2	15	5	20
Ostatní stimulantia	2	4	6	310	279	589	1 668	722	2 390
z toho metamfetamin	2	4	6	287	268	555	1 493	655	2 148
Halucinogeny	-	-	-	15	8	23	19	10	29
Těkavé látky	-	-	-	14	7	21	45	2	47
Kombinace drog	9	-	9	120	86	206	1 621	561	2 182
z toho opiátu a metamfetaminu (s nebo bez dalších drog)	-	-	-	39	16	55	512	150	662
opiátu a dalších drog bez metamfetaminu	-	-	-	18	12	30	151	79	230
metamfetaminu a dalších drog bez opiátu	-	-	-	39	42	81	403	184	587
Tabák	-	-	-	6	5	11	278	179	457
Jiné	-	-	-	7	5	12	80	28	108
Nealkoholové drogy	36	15	51	991	651	1 642	7 225	3 365	10 590
Nealkoholové drogy bez tabáku	36	15	51	985	646	1 631	6 947	3 186	10 133
Psychoaktivní látky celkem	43	22	65	1 321	828	2 149	12 847	6 040	18 887

6.1 Pacienti užívající psychoaktivní látky evidovaní v ambulantních psychiatrických zařízeních podle jednotlivých psychoaktivních látek a věkových skupin

40–64 let			65 let a více			Celkem			Psychoaktivní látka
muži	ženy	celkem	muži	ženy	celkem	muži	ženy	celkem	
8 237	4 534	12 771	1 367	687	2 054	15 563	8 080	23 643	Alkohol
321	120	441	10	14	24	2 973	1 386	4 359	Opiáty a opioidy
104	41	145	-	1	1	952	413	1 365	z toho heroin
18	2	20	-	1	1	224	99	323	buprenorfin neindikovaně
1	-	1	-	-	-	18	8	26	metadon neindikovaně
72	5	77	2	2	4	1 070	376	1 446	Kanabinoidy
375	659	1 034	124	198	322	903	1 365	2 268	Sedativa a hypnotika
38	53	91	9	17	26	91	138	229	z toho barbituráty
280	516	796	91	144	235	677	1 024	1 701	z toho benzodiazepiny
6	-	6	-	-	-	22	6	28	Kokain
240	47	287	3	7	10	2 223	1 059	3 282	Ostatní stimulancia
212	40	252	2	7	9	1 996	974	2 970	z toho metamfetamin
4	-	4	-	-	-	38	18	56	Halucinogeny
10	1	11	-	-	-	69	10	79	Těkavé látky
239	192	431	26	20	46	2 015	859	2 874	Kombinace drog
88	21	109	9	6	15	648	193	841	z toho opiátu a metamfe- taminu (s nebo bez dalších drog)
56	25	81	12	7	19	237	123	360	opiátu a dalších drog bez metamfetaminu
42	29	71	2	1	3	486	256	742	metamfetaminu a dalších drog bez opiátu
237	93	330	37	20	57	558	297	855	Tabák
7	15	22	1	-	1	95	48	143	Jiné
1 511	1 132	2 643	203	261	464	9 966	5 424	15 390	Nealkoholové drogy
1 274	1 039	2 313	166	241	407	9 408	5 127	14 535	Nealkoholové drogy bez tabáku
9 748	5 666	15 414	1 570	948	2 518	25 529	13 504	39 033	Psychoaktivní látky celkem

6.2 Pacienti užívající psychoaktivní látky evidovaní v ambulantních psychiatrických zařízeních podle jednotlivých psychoaktivních látek a sídla zdravotnického zařízení

Kraj	Počet pacientů											
	Alkohol	Opiáty/opioidy	- z toho heroin	buprenorfin - neindik.	metadon - neindikované	Kanabinoidy	Sedativa, hypnotika	- z toho barbituráty	benzodiazepiny	Kokain	Ostatní stimulancia	- z toho metamfetamin
Hl. m. Praha	3 915	2 200	345	200	-	188	344	16	251	5	575	561
Středočeský	1 211	282	149	11	11	92	414	14	390	1	358	292
Jihočeský	540	136	7	18	-	9	36	6	24	-	52	46
Plzeňský	1 057	201	111	16	-	134	86	-	64	5	553	456
Karlovarský	430	68	51	-	3	18	29	2	26	-	77	66
Ústecký	998	529	64	23	-	125	165	36	109	3	198	138
Liberecký	497	14	4	-	-	21	23	10	10	1	98	98
Královéhradecký	1 156	128	44	42	1	33	164	25	138	-	115	102
Pardubický	1 041	6	5	-	-	34	93	-	76	-	26	24
Vysočina	1 073	51	15	6	-	79	73	3	41	1	62	58
Jihomoravský	2 710	240	149	5	11	109	209	10	166	10	224	196
Olomoucký	2 271	128	68	2	-	165	210	6	146	1	388	388
Zlínský	2 219	7	-	-	-	69	53	5	45	1	65	60
Moravskoslezský	4 525	369	353	-	-	370	369	96	215	-	491	485
Celkem	23 643	4 359	1 365	323	26	1 446	2 268	229	1 701	28	3 282	2 970

6.2 Pacienti užívající psychoaktivní látky evidovaní v ambulantních psychiatrických zařízeních podle jednotlivých psychoaktivních látek a sídla zdravotnického zařízení

Halucinogeny	Těkavé látky	Kombinace drog	Počet pacientů							Nealkoholové drogy	Nealkoholové drogy bez tabáku	Psychoaktivní látky celkem	Kraj
			- z toho opiátu a metamfetaminu (s nebo bez dalších drog)	opiátu a dalších drog bez metamfetaminu	metamfetaminu a dalších drog bez opiátu	Tabák	Jiné						
5	2	791	295	51	121	31	10	4 151	4 120	8 066	Hl. m. Praha		
2	1	224	88	22	77	4	12	1 390	1 386	2 601	Středočeský		
-	-	143	35	19	60	19	-	395	376	935	Jihočeský		
19	3	168	89	71	2	1	116	1 286	1 285	2 343	Plzeňský		
-	1	125	10	-	100	5	-	323	318	753	Karlovarský		
4	17	448	96	6	24	1	-	1 490	1 489	2 488	Ústecký		
2	1	26	6	1	9	-	-	186	186	683	Liberecký		
1	1	78	29	22	20	197	2	719	522	1 875	Královéhradecký		
-	1	48	2	-	-	8	-	216	208	1 257	Pardubický		
-	6	133	11	2	76	19	-	424	405	1 497	Vysočina		
8	7	187	24	20	65	73	-	1 067	994	3 777	Jihomoravský		
8	9	245	79	103	60	305	2	1 461	1 156	3 732	Olomoucký		
-	5	48	2	2	35	4	-	252	248	2 471	Zlínský		
7	25	210	75	41	93	188	1	2 030	1 842	6 555	Moravskoslezský		
56	79	2 874	841	360	742	855	143	15 390	14 535	39 033	Celkem		

6.3 Pacienti užívající psychoaktivní látky evidovaní v ambulantních psychiatrických zařízeních podle způsobu aplikace a komplikací

Psychoaktivní látka	Počet pacientů na 10 000 obyvatel			Injekční aplikace drog (%)	Intoxikace, poruchy chování (%)	Somatické a psych. poškození (%)	Závislost (%)
	muži	ženy	celkem				
Alkohol	30,2	15,1	22,5	-	6,0	9,7	84,4
Opiáty a opioidy	5,8	2,6	4,1	30,9	3,0	2,6	94,4
z toho heroin	1,8	0,8	1,3	63,4	4,3	4,1	91,6
buprenorfin neindikovaně	0,4	0,2	0,3	80,5	2,8	-	97,2
metadon neindikovaně	0,0	0,0	0,0	42,3	-	-	100,0
Kanabinoidy	2,1	0,7	1,4	-	21,8	10,5	67,7
Sedativa a hypnotika	1,7	2,5	2,2	0,5	10,4	6,7	82,9
Kokain	0,0	0,0	0,0	-	25,0	3,6	71,4
Ostatní stimulancia	4,3	2,0	3,1	40,3	10,4	10,8	78,9
z toho metamfetamin	3,9	1,8	2,8	41,2	10,5	11,0	78,5
Halucinogeny	0,1	0,0	0,1	1,8	35,7	12,5	51,8
Těkavé látky	0,1	0,0	0,1	-	24,1	12,7	63,3
Kombinace drog	3,9	1,6	2,7	32,7	5,2	6,1	88,7
z toho opiátu a metamfetaminu (s nebo bez dalších drog)	1,3	0,4	0,8	49,9	4,6	5,8	89,5
opiátu a dalších drog bez metamfetaminu	0,5	0,2	0,3	33,6	6,7	9,4	83,9
metamfetaminu a dalších drog bez opiátu	0,9	0,5	0,7	33,7	8,1	7,3	84,6
Tabák	1,1	0,6	0,8	-	0,1	6,4	93,5
Jiné	0,2	0,1	0,1	1,4	1,4	0,7	97,9
Nealkoholové drogy	19,3	10,1	14,6	-	7,9	6,6	85,4
Nealkoholové drogy bez tabáku	18,2	9,6	13,8	32,2	8,4	6,6	85,0
Psychoaktivní látky celkem	49,5	25,2	37,1	-	6,7	8,5	84,8

6.4 Substituční léčba podle věkových skupin a pohlaví

Věková skupina	Počet léčených osob			Počet nahlášených případů léčby			Počet ukončených případů léčby		
	muži	ženy	celkem	muži	ženy	celkem	muži	ženy	celkem
15–19	5	8	13	11	7	18	11	5	16
20–24	68	79	147	41	41	82	39	34	73
25–29	366	226	592	206	108	314	135	70	205
30–34	720	234	954	333	96	429	258	63	321
35–39	295	86	381	114	30	144	106	26	132
40–44	88	19	107	34	2	36	34	5	39
45–49	51	15	66	36	7	43	24	6	30
50–54	19	1	20	9	1	10	8	1	9
55–59	9	1	10	3	1	4	7	1	8
Celkem	1 621	669	2 290	787	293	1 080	622	211	833

6.5 Substituční léčba podle kraje bydliště a pohlaví

Kraj bydliště	Počet léčených osob			Počet nahlášených případů léčby			Počet ukončených případů léčby		
	muži	ženy	celkem	muži	ženy	celkem	muži	ženy	celkem
Hl. m. Praha	673	281	954	324	125	449	252	86	338
Středočeský	272	98	370	102	38	140	48	18	66
Jihočeský	86	31	117	53	12	65	36	4	40
Plzeňský	34	13	47	20	8	28	16	9	25
Karlovarský	11	6	17	1	-	1	2	-	2
Ústecký	280	120	400	129	54	183	141	55	196
Liberecký	15	7	22	5	2	7	2	1	3
Královéhradecký	52	13	65	22	4	26	9	-	9
Pardubický	20	4	24	9	1	10	7	-	7
Vysočina	21	8	29	8	3	11	9	2	11
Jihomoravský	85	49	134	74	32	106	76	26	102
Olomoucký	20	13	33	14	3	17	11	1	12
Zlínský	1	3	4	-	1	1	-	2	2
Moravskoslezský	51	23	74	26	10	36	13	7	20
Bydliště v ČR	1 621	669	2 290	787	293	1 080	622	211	833
Bezdomovci	-	-	-	-	-	-	-	-	-
Cizinci	-	-	-	-	-	-	-	-	-
ČR celkem	1 621	669	2 290	787	293	1 080	622	211	833

6.6 Vývoj počtu propuštěných a zemřelých v psychiatrických lůžkových zařízeních hospitalizovaných na poruchy vyvolané alkoholem

Rok	Poruchy vyvolané alkoholem (dg. F10)					
	absolutně			na 100 000 obyvatel		
	muži	ženy	celkem	muži	ženy	celkem
1994	6 552	2 153	8 705	130,5	40,5	84,2
1995	6 856	2 350	9 206	136,6	44,3	89,1
1996	7 301	2 613	9 914	145,6	49,3	96,1
1997	7 599	2 634	10 233	151,7	49,8	99,3
1998	7 319	2 741	10 060	146,2	51,8	97,7
1999	6 898	2 698	9 596	137,9	51,1	93,3
2000	7 058	2 899	9 957	141,2	55,0	96,9
2001	7 335	2 906	10 241	147,3	55,4	100,2
2002	7 534	3 027	10 561	151,8	57,8	103,5
2003	7 991	3 147	11 138	160,8	60,1	109,2
2004	8 423	3 315	11 738	169,4	63,3	115,0
2005	8 522	3 462	11 984	170,7	66,0	117,1
2006	7 676	3 377	11 053	153,1	64,3	107,7
2007	7 446	3 431	10 877	147,5	65,0	105,4
2008	7 312	3 410	10 722	143,0	64,1	102,8
2009	7 119	3 300	10 419	138,2	61,8	99,3
2010	6 817	3 186	10 003	132,1	59,5	95,1
2011	6 616	3 149	9 765	128,4	58,9	93,0

6.7 Vývoj počtu propuštěných a zemřelých v psychiatrických lůžkových zařízeních hospitalizovaných na poruchy vyvolané ostatními psychoaktivními látkami

Rok	Poruchy vyvolané ostatními psychoaktivními látkami (dg. F11–F19)					
	absolutně			na 100 000 obyvatel		
	muži	ženy	celkem	muži	ženy	celkem
1994	775	357	1 132	15,4	6,7	11,0
1995	1 253	516	1 769	25,0	9,7	17,1
1996	1 832	835	2 667	36,5	15,8	25,9
1997	2 218	1 226	3 444	44,3	23,2	33,4
1998	3 009	1 535	4 544	60,1	29,0	44,1
1999	3 149	1 605	4 754	62,9	30,4	46,2
2000	3 396	1 686	5 082	67,9	32,0	49,5
2001	3 233	1 554	4 787	64,9	29,6	46,8
2002	2 571	1 148	3 719	51,8	21,9	36,5
2003	2 876	1 168	4 044	57,9	22,3	39,6
2004	3 361	1 316	4 677	67,6	25,1	45,8
2005	3 396	1 435	4 831	68,0	27,4	47,2
2006	3 601	1 687	5 288	71,8	32,1	51,5
2007	3 809	1 688	5 497	75,5	32,0	53,3
2008	3 637	1 795	5 432	71,1	33,8	52,1
2009	3 575	1 891	5 466	69,4	35,4	52,1
2010	3 557	1 801	5 358	68,9	33,6	50,9
2011	3 629	1 856	5 485	70,4	34,7	52,3

6.8.1 Počet propuštěných a zemřelých na psychiatrických odděleních nemocnic podle základních diagnóz F10–F19 a kraje bydliště

Psychiatrická oddělení nemocnic												
Kraj bydliště	Počet hospitalizací pro diagnózu											Nealkoholové drogy bez tabáku
	F10 (alkohol)	F11 (opiáty/opioidy)	F12 (konopné látky)	F13 (sedativa/hypnotika)	F14 (kokain)	F15 (ostatní stimulancia)	F16 (halucinogeny)	F17 (tabák)	F18 (těkavé látky)	F19 (kombinace látek)	Návykové látky celkem	
Hl. m. Praha	344	38	17	38	1	66	-	-	-	133	637	293
Středočeský	126	14	12	13	-	34	-	-	-	47	246	120
Jihočeský	122	4	5	5	-	14	-	-	-	31	181	59
Plzeňský	213	8	6	8	-	42	1	-	-	41	319	106
Karlovarský	22	5	4	4	-	18	-	1	-	13	67	44
Ústecký	299	55	11	14	-	122	-	-	1	126	628	329
Liberecký	195		1	6	-	30	-	-	2	20	254	59
Královéhradecký	131	2	4	14	-	13	1	-	-	18	183	52
Pardubický	169	4	2	12	-	30	2	-	-	14	233	64
Vysočina	17	1	1		-	8	-	-	-	1	28	11
Jihomoravský	204	6	4	12	-	23	-	-	-	33	282	78
Olomoucký	235	13	9	15	-	34	-	-	-	29	335	100
Zlínský	25	1	1	2	-	1	-	-	-	5	35	10
Moravskoslezský	215	23	2	16	-	49	-	-	-	36	341	126
Bydliště v ČR	2 317	174	79	159	1	484	4	1	3	547	3 769	1 451
Bezdomovci	-	-	-	-	-	-	-	-	-	-	-	-
Cizinci	28	2	3	1	-	4	-	-	-	5	43	15
Hospitalizovaní v ČR celkem	2 345	176	82	160	1	488	4	1	3	552	3 812	1 466

6.8.2 Počet propuštěných a zemřelých v psychiatrických léčebnách pro dospělé podle základních diagnóz F10–F19 a kraje bydliště

Psychiatrické léčebny pro dospělé												
Kraj bydliště	Počet hospitalizací pro diagnózu											Nealkoholové drogy bez tabáku
	F10 (alkohol)	F11 (opioidy)	F12 (konopné látky)	F13 (sedativa/hypnotika)	F14 (kokain)	F15 (ostatní stimulancia)	F16 (halucinogeny)	F17 (tabák)	F18 (těkavé látky)	F19 (kombinace látek)	Návykové látky celkem	
Hl. m. Praha	892	57	12	49	1	148	-	-	-	506	1 665	773
Středočeský	668	48	19	30	1	116	-	-	-	343	1 225	557
Jihočeský	311	17	5	6	2	38	-	-	-	132	511	200
Plzeňský	272	8	4	10	-	46	-	-	-	79	419	147
Karlovarský	153	6	3	2	-	54	-	-	1	56	275	122
Ústecký	264	16	8	5	-	128	-	-	3	191	615	351
Liberecký	201	2	3	10	-	54	-	-	2	61	333	132
Královéhradecký	295	12	4	4	-	36	-	-	1	78	430	135
Pardubický	279	5	-	8	-	32	-	-	-	59	383	104
Vysočina	342	8	8	8	-	43	-	-	-	55	464	122
Jihomoravský	833	35	11	25	-	145	-	-	-	160	1 209	376
Olomoucký	648	13	4	14	-	79	-	-	2	119	879	231
Zlínský	736	5	3	2	-	42	-	-	-	114	902	166
Moravskoslezský	1 341	36	8	18	-	256	-	-	5	184	1 848	507
Bydliště v ČR	7 235	268	92	191	4	1 217	-	-	14	2 137	11 158	3 923
Bezdomovci	17	-	-	-	-	1	-	-	-	2	20	3
Cizinci	77	3	-	1	-	11	1	-	-	34	127	50
Hospitalizovaní v ČR celkem	7 329	271	92	192	4	1 229	1	-	14	2 173	11 305	3 976

6.8.3 Počet propuštěných a zemřelých v psychiatrických léčebnách pro děti podle základních diagnóz F10–F19 a kraje bydliště

Psychiatrické léčebny pro děti												
Kraj bydliště	Počet hospitalizací pro diagnózu											Nealkoholové drogy bez tabáku
	F10 (alkohol)	F11 (opioidy)	F12 (konopné látky)	F13 (sedativa/hypnotika)	F14 (kokain)	F15 (ostatní stimulancia)	F16 (halucinogeny)	F17 (tabák)	F18 (těkavé látky)	F19 (kombinace látek)	Návykové látky celkem	
Hl. m. Praha	-	-	-	-	-	2	-	-	-	-	2	2
Středočeský	-	-	-	-	-	1	-	-	-	-	1	1
Jihočeský	-	-	-	-	-	-	-	-	2	-	2	2
Plzeňský	-	-	-	-	-	-	-	-	-	-	-	-
Karlovarský	-	-	-	-	-	-	-	-	-	-	-	-
Ústecký	1	-	1	1	-	-	-	-	1	-	4	3
Liberecký	-	-	-	-	-	-	-	-	-	-	-	-
Královéhradecký	-	-	1	-	-	-	-	-	-	-	1	1
Pardubický	-	-	-	-	-	-	-	-	-	-	-	-
Vysočina	-	-	1	-	-	-	-	-	1	-	2	2
Jihomoravský	-	-	4	-	-	-	-	-	4	5	13	13
Olomoucký	-	-	-	-	-	-	-	-	-	-	-	-
Zlínský	-	1	3	-	-	-	-	-	1	3	8	8
Moravskoslezský	-	-	-	-	-	-	-	-	-	-	-	-
Bydliště v ČR	1	1	10	1	-	3	-	-	5	12	33	32
Bezdomovci	-	-	-	-	-	-	-	-	-	-	-	-
Cizinci	-	-	-	-	-	-	-	-	-	-	-	-
Hospitalizovaní v ČR celkem	1	1	10	1	-	3	-	-	5	12	33	32

6.8.4 Počet propuštěných a zemřelých v psychiatrických lůžkových zařízeních podle základních diagnóz F10–F19 a kraje bydliště

Psychiatrická lůžková zařízení celkem ¹⁾													
Kraj bydliště	Počet hospitalizací pro diagnózu											Návykové látky celkem	Nealkoholové drogy bez tabáku
	F10 (alkohol)	F11 (opioidy)	F12 (konopné látky)	F13 (sedativa/hypnotika)	F14 (kokain)	F15 (ostatní stimulancia)	F16 (halucinogeny)	F17 (tabák)	F18 (těkavé látky)	F19 (kombinace látek)			
Hl. m. Praha	1 236	95	29	87	2	216	-	-	-	639	2 304	1 068	
Středočeský	795	62	31	43	1	151	-	-	-	390	1 473	678	
Jihočeský	433	21	10	11	2	52	-	-	-	165	694	261	
Plzeňský	485	16	10	18	-	88	1	-	-	120	738	253	
Karlovarský	175	11	7	6	-	72	-	1	1	69	342	166	
Ústecký	564	71	20	20	-	250	-	-	4	318	1 247	683	
Liberecký	396	2	4	16	-	84	-	-	4	81	587	191	
Královéhradecký	444	14	9	19	-	51	1	-	1	97	636	192	
Pardubický	515	9	3	20	-	63	2	-	-	80	692	177	
Vysočina	359	9	10	8	-	51	-	-	-	57	494	135	
Jihomoravský	1 037	41	19	37	-	168	-	-	4	198	1 504	467	
Olomoucký	884	26	13	29	-	113	-	-	2	148	1 215	331	
Zlínský	761	7	7	4	-	43	-	-	1	122	945	184	
Moravskoslezský	1 557	59	10	34	-	305	-	-	5	220	2 190	633	
Bydliště v ČR	9 641	443	182	352	5	1 707	4	1	22	2 704	15 061	5 419	
Bezdomovci	17	-	-	-	-	1	-	-	-	2	20	3	
Cizinci	107	5	3	2	-	15	1	-	-	39	172	65	
Hospitalizovaní v ČR celkem	9 765	448	185	354	5	1 723	5	1	22	2 745	15 253	5 487	

¹⁾ Včetně psychiatrických oddělení v ostatních lůžkových zařízeních

6.9 Počet propuštěných a zemřelých v psychiatrických lůžkových zařízeních podle základních diagnóz F10–F19, věkových skupin a pohlaví

Skupina psych. diagnóz	Věková skupina								
	10–14	15–17	18–19	20–24	25–29	30–34	35–39	40–44	45–49
	muži								
F10 - alkohol	2	38	26	187	365	709	952	1 021	965
F11 - opioidy	-	4	7	25	62	115	46	17	5
F12 - kanabinoidy	5	46	15	57	22	9	6	1	1
F13 - sedativa a hypnotika	-	-	2	1	2	12	19	7	23
F14 - kokain	-	-	-	2	-	-	-	2	-
F15 - jiná stimulancia	2	58	58	279	303	236	81	44	16
F16 - halucinogeny	-	1	2	1	-	-	-	-	-
F17 - tabák	-	-	-	-	-	-	-	-	-
F18 - těkavé látky	4	-	1	1	8	4	2	-	-
F19 - více drog	4	53	118	410	538	401	205	126	42
Celkem	17	200	229	963	1 300	1 486	1 311	1 218	1 052
	ženy								
F10 - alkohol	5	13	15	86	164	264	451	444	468
F11 - opioidy	-	6	5	27	48	36	11	3	4
F12 - kanabinoidy	1	12	3	4	1	-	2	-	-
F13 - sedativa a hypnotika	1	2	2	5	5	20	21	24	30
F14 - kokain	-	-	-	1	-	-	-	-	-
F15 - jiná stimulancia	11	115	72	207	126	70	15	9	9
F16 - halucinogeny	-	-	-	-	1	-	-	-	-
F17 - tabák	-	-	-	-	-	-	-	-	-
F18 - těkavé látky	-	1	-	-	1	-	-	-	-
F19 - více drog	2	48	66	188	114	122	66	39	45
Celkem	20	197	163	518	460	512	566	519	556

6.9 Počet propuštěných a zemřelých v psychiatrických lůžkových zařízeních podle základních diagnóz F10–F19, věkových skupin a pohlaví

Věková skupina							Celkem	Skupina psych. diagnóz	
50–54	55–59	60–64	65–69	70–74	75–79	80+			
muži									
891	728	414	229	61	20	8	6 616	F10 - alkohol	
-	4	1	1	1	-	-	288	F11 - opioidy	
-	-	-	-	-	-	-	162	F12 - kanabinoidy	
9	14	9	2	3	2	-	105	F13 - sedativa a hypnotika	
-	-	-	-	-	-	-	4	F14 - kokain	
6	4	-	1	-	-	-	1 088	F15 - jiná stimulancia	
-	-	-	-	-	-	-	4	F16 - halucinogeny	
1	-	-	-	-	-	-	1	F17 - tabák	
-	-	-	-	-	-	-	20	F18 - těkavé látky	
28	20	5	6	-	1	-	1 957	F19 - více drog	
935	770	429	239	65	23	8	10 245	Celkem	
ženy									
491	387	222	116	16	4	3	3 149	F10 - alkohol	
6	3	3	4	-	1	3	160	F11 - opioidy	
-	-	-	-	-	-	-	23	F12 - kanabinoidy	
37	34	27	18	9	6	6	247	F13 - sedativa a hypnotika	
-	-	-	-	-	-	-	1	F14 - kokain	
-	1	-	-	-	-	-	635	F15 - jiná stimulancia	
-	-	-	-	-	-	-	1	F16 - halucinogeny	
-	-	-	-	-	-	-		F17 - tabák	
-	-	-	-	-	-	-	2	F18 - těkavé látky	
30	18	18	23	4	2	2	787	F19 - více drog	
564	443	270	161	29	13	14	5 005	Celkem	

6.9 Počet propuštěných a zemřelých v psychiatrických lůžkových zařízeních podle základních diagnóz F10–F19, věkových skupin a pohlaví

Skupina psych. diagnóz	Věková skupina								
	10–14	15–17	18–19	20–24	25–29	30–34	35–39	40–44	45–49
	celkem								
F10 - alkohol	7	51	41	273	529	973	1 403	1 465	1 433
F11 - opioidy	-	10	12	52	110	151	57	20	9
F12 - kanabinoidy	6	58	18	61	23	9	8	1	1
F13 - sedativa a hypnotika	1	2	4	6	7	32	40	31	53
F14 - kokain	-	-	-	3	-	-	-	2	-
F15 - jiná stimulancia	13	173	130	486	429	306	96	53	25
F16 - halucinogeny	-	1	2	1	1	-	-	-	-
F17 - tabák	-	-	-	-	-	-	-	-	-
F18 - těkavé látky	4	1	1	1	9	4	2	-	-
F19 - více drog	6	101	184	598	652	523	271	165	87
Celkem	37	397	392	1 481	1 760	1 998	1 877	1 737	1 608

6.9 Počet propuštěných a zemřelých v psychiatrických lůžkových zařízeních podle základních diagnóz F10–F19, věkových skupin a pohlaví

Věková skupina							Celkem	Skupina psych. diagnóz
50–54	55–59	60–64	65–69	70–74	75–79	80+		
celkem								
1 382	1 115	636	345	77	24	11	9 765	F10 - alkohol
6	7	4	5	1	1	3	448	F11 - opioidy
-	-	-	-	-	-	-	185	F12 - kanabinoidy
46	48	36	20	12	8	6	352	F13 - sedativa a hypnotika
-	-	-	-	-	-	-	5	F14 - kokain
6	5	-	1	-	-	-	1 723	F15 - jiná stimulancia
-	-	-	-	-	-	-	5	F16 - halucinogeny
1	-	-	-	-	-	-	1	F17 - tabák
-	-	-	-	-	-	-	22	F18 - těkavé látky
58	38	23	29	4	3	2	2 744	F19 - více drog
1 499	1 213	699	400	94	36	22	15 250	Celkem

7.1 Počet nově priznaných invalidních důchodů 1. stupně podle pohlaví, věkových skupin a skupin psychiatrických diagnóz

Skupina psych. diagnóz	Věková skupina											Celkem
	0-19	20-24	25-29	30-34	35-39	40-44	45-49	50-54	55-59	60-64	65+	
muži												
F00-F09	2	6	10	6	12	7	7	17	22	1	-	90
F10	-	1	-	1	1	3	2	3	5	1	-	17
F11-F19	-	-	4	-	-	-	-	-	2	-	-	6
F20-F29	2	22	20	24	10	9	9	5	3	-	-	104
F30-F39	-	5	2	11	14	15	18	30	50	5	-	150
F40-F48, F50-F59	3	13	6	13	30	23	22	34	43	1	-	188
F60-F63, F68-F69	2	6	13	7	6	6	11	5	7	2	-	65
F64-F66	-	-	-	-	-	-	-	-	-	-	-	-
F70-F79	40	22	9	10	12	12	11	9	3	1	-	129
F80-F98	1	1	1	-	1	-	-	-	-	-	-	4
F99	-	-	-	-	-	-	-	-	-	-	-	-
Celkem	50	76	65	72	86	75	80	103	135	11	-	753
ženy												
F00-F09	1	2	2	1	5	3	4	13	5	-	-	36
F10	-	1	-	-	1	-	-	1	2	-	-	5
F11-F19	-	-	-	-	-	1	-	-	-	-	-	1
F20-F29	-	12	10	13	8	10	8	7	7	-	-	75
F30-F39	-	7	14	22	48	62	100	118	66	-	-	437
F40-F48, F50-F59	5	6	11	30	71	89	113	135	98	-	-	558
F60-F63, F68-F69	2	12	8	8	13	12	14	9	9	-	-	87
F64-F66	-	-	-	-	-	-	1	-	-	-	-	1
F70-F79	33	22	8	9	9	9	7	8	6	-	-	111
F80-F98	1	2	-	-	-	1	-	-	1	-	-	5
F99	-	-	-	-	-	-	-	-	-	-	-	-
Celkem	42	64	53	83	155	187	247	291	194	-	-	1 316
celkem												
F00-F09	3	8	12	7	17	10	11	30	27	1	-	126
F10	-	2	-	1	2	3	2	4	7	1	-	22
F11-F19	-	-	4	-	-	1	-	-	2	-	-	7
F20-F29	2	34	30	37	18	19	17	12	10	-	-	179
F30-F39	-	12	16	33	62	77	118	148	116	5	-	587
F40-F48, F50-F59	8	19	17	43	101	112	135	169	141	1	-	746
F60-F63, F68-F69	4	18	21	15	19	18	25	14	16	2	-	152
F64-F66	-	-	-	-	-	-	1	-	-	-	-	1
F70-F79	73	44	17	19	21	21	18	17	9	1	-	240
F80-F98	2	3	1	-	1	1	-	-	1	-	-	9
F99	-	-	-	-	-	-	-	-	-	-	-	-
Celkem	92	140	118	155	241	262	327	394	329	11	-	2 069

7.2 Počet nově priznaných invalidních důchodů 2. stupně podle pohlaví, věkových skupin a skupin psychiatrických diagnóz

Skupina psych. diagnóz	Věková skupina											Celkem
	0-19	20-24	25-29	30-34	35-39	40-44	45-49	50-54	55-59	60-64	65+	
muži												
F00-F09	2	5	3	4	1	4	2	6	20	4	-	51
F10	-	-	-	-	1	2	4	5	3	-	-	15
F11-F19	-	1	2	1	-	-	1	-	2	1	-	8
F20-F29	8	15	26	23	11	5	5	7	3	2	-	105
F30-F39	1	4	4	4	6	17	18	19	42	5	-	120
F40-F48, F50-F59	1	1	-	3	1	2	2	2	2	1	-	15
F60-F63, F68-F69	1	3	1	-	7	3	6	4	4	-	-	29
F64-F66	-	-	-	-	-	-	-	-	-	-	-	-
F70-F79	7	5	-	7	2	2	6	5	4	-	-	38
F80-F98	1	2	1	1	1	-	-	-	-	-	-	6
F99	-	-	-	-	-	-	1	-	-	-	-	1
Celkem	21	36	37	43	30	35	45	48	80	13	-	388
ženy												
F00-F09	3	3	2	1	2	2	6	10	6	-	-	35
F10	-	-	-	1	-	5	4	1	3	-	-	14
F11-F19	-	1	-	-	-	-	-	-	1	-	-	2
F20-F29	1	13	10	8	20	9	13	11	4	-	-	89
F30-F39	1	2	4	10	23	25	38	74	44	-	-	221
F40-F48, F50-F59	1	1	3	2	9	2	4	7	5	-	-	34
F60-F63, F68-F69	3	3	2	2	5	5	4	3	3	-	-	30
F64-F66	-	-	-	-	-	-	-	-	-	-	-	-
F70-F79	12	7	2	1	4	1	1	2	-	-	-	30
F80-F98	-	-	1	-	-	-	-	-	-	-	-	1
F99	-	-	-	-	-	-	-	-	-	-	-	-
Celkem	21	30	24	25	63	49	70	108	66	-	-	456
celkem												
F00-F09	5	8	5	5	3	6	8	16	26	4	-	86
F10	-	-	-	1	1	7	8	6	6	-	-	29
F11-F19	-	2	2	1	-	-	1	-	3	1	-	10
F20-F29	9	28	36	31	31	14	18	18	7	2	-	194
F30-F39	2	6	8	14	29	42	56	93	86	5	-	341
F40-F48, F50-F59	2	2	3	5	10	4	6	9	7	1	-	49
F60-F63, F68-F69	4	6	3	2	12	8	10	7	7	-	-	59
F64-F66	-	-	-	-	-	-	-	-	-	-	-	-
F70-F79	19	12	2	8	6	3	7	7	4	-	-	68
F80-F98	1	2	2	1	1	-	-	-	-	-	-	7
F99	-	-	-	-	-	-	1	-	-	-	-	1
Celkem	42	66	61	68	93	84	115	156	146	13	-	844

7.3 Počet nově priznaných invalidních důchodů 3. stupně podle pohlaví, věkových skupin a skupin psychiatrických diagnóz

Skupina psych. diagnóz	Věková skupina											Celkem
	0-19	20-24	25-29	30-34	35-39	40-44	45-49	50-54	55-59	60-64	65+	
muži												
F00-F09	4	3	4	5	3	10	8	21	40	9	-	107
F10	-	-	1	1	12	4	14	21	20	1	-	74
F11-F19	1	1	3	2	-	-	-	-	1	-	-	8
F20-F29	18	44	57	49	34	12	19	14	14	3	-	264
F30-F39	4	4	4	12	10	9	18	15	28	7	-	111
F40-F48, F50-F59	4	1	-	5	4	8	6	11	15	1	-	55
F60-F63, F68-F69	7	6	5	10	5	1	2	5	13	-	-	54
F64-F66	1	-	-	-	-	1	1	1	1	-	-	5
F70-F79	247	12	4	1	6	8	5	7	8	-	-	298
F80-F98	26	-	1	1	-	-	-	-	1	-	-	29
F99	-	-	-	-	-	-	-	-	-	-	-	-
Celkem	312	71	79	86	74	53	73	95	141	21	-	1 005
ženy												
F00-F09	3	2	-	2	2	7	7	8	19	-	-	50
F10	-	1	-	1	1	1	6	4	4	-	-	18
F11-F19	-	2	2	3	1	1	-	-	-	-	-	9
F20-F29	8	20	30	22	39	25	18	14	15	-	-	191
F30-F39	1	4	6	14	17	30	32	41	45	-	-	190
F40-F48, F50-F59	2	6	8	10	17	8	12	30	5	-	-	98
F60-F63, F68-F69	4	6	5	5	2	2	6	4	4	-	-	38
F64-F66	-	-	-	-	-	-	-	-	1	-	-	1
F70-F79	155	6	3	3	2	3	3	-	3	-	-	178
F80-F98	7	2	-	-	1	-	-	-	-	-	-	10
F99	-	-	-	-	-	-	-	-	-	-	-	-
Celkem	180	49	54	60	82	77	84	101	96	-	-	783
celkem												
F00-F09	7	5	4	7	5	17	15	29	59	9	-	157
F10	-	1	1	2	13	5	20	25	24	1	-	92
F11-F19	1	3	5	5	1	1	-	-	1	-	-	17
F20-F29	26	64	87	71	73	37	37	28	29	3	-	455
F30-F39	5	8	10	26	27	39	50	56	73	7	-	301
F40-F48, F50-F59	6	7	8	15	21	16	18	41	20	1	-	153
F60-F63, F68-F69	11	12	10	15	7	3	8	9	17	-	-	92
F64-F66	1	-	-	-	-	1	1	1	2	-	-	6
F70-F79	402	18	7	4	8	11	8	7	11	-	-	476
F80-F98	33	2	1	1	1	-	-	-	1	-	-	39
F99	-	-	-	-	-	-	-	-	-	-	-	-
Celkem	492	120	133	146	156	130	157	196	237	21	-	1 788

7.4 Počet vyplácených invalidních důchodů 1. stupně podle pohlaví, věkových skupin a skupin psychiatrických diagnóz

Skupina psych. diagnóz	Věková skupina											Celkem
	0-19	20-24	25-29	30-34	35-39	40-44	45-49	50-54	55-59	60-64	65+	
muži												
F00-F09	3	24	50	74	86	83	83	118	176	58	-	755
F10	-	3	2	8	29	27	66	73	105	33	-	346
F11-F19	-	5	7	8	9	6	4	4	6	3	-	52
F20-F29	2	62	114	128	119	101	96	71	121	48	-	862
F30-F39	1	13	23	51	84	88	142	164	284	92	-	942
F40-F48, F50-F59	3	22	37	67	105	120	132	169	214	54	-	923
F60-F63, F68-F69	2	27	59	99	71	75	82	73	78	13	-	579
F64-F66	-	1	-	1	3	4	-	1	6	3	-	19
F70-F79	48	258	288	319	203	170	141	142	146	49	-	1 764
F80-F98	6	6	10	7	17	13	23	11	12	7	-	112
F99	-	-	1	-	2	-	-	-	1	1	-	5
Celkem	65	421	591	762	728	687	769	826	1 149	361	-	6 359
ženy												
F00-F09	2	16	28	45	55	49	52	106	99	9	-	461
F10	-	1	6	3	11	13	20	39	38	-	-	131
F11-F19	-	-	1	2	3	5	5	6	11	-	-	33
F20-F29	1	35	59	110	144	119	160	130	114	4	-	876
F30-F39	1	16	39	107	240	333	557	849	888	29	-	3 059
F40-F48, F50-F59	2	27	63	135	301	424	569	748	683	25	-	2 977
F60-F63, F68-F69	2	23	42	56	75	60	79	95	90	11	-	533
F64-F66	-	-	1	2	-	2	2	-	3	-	-	10
F70-F79	34	162	206	231	168	140	120	128	106	15	-	1 310
F80-F98	4	10	4	5	17	25	23	18	18	-	-	124
F99	-	-	-	-	-	-	1	3	1	-	-	5
Celkem	46	290	449	696	1 014	1 170	1 588	2 122	2 051	93	-	9 519
celkem												
F00-F09	5	40	78	119	141	132	135	224	275	67	-	1 216
F10	-	4	8	11	40	40	86	112	143	33	-	477
F11-F19	-	5	8	10	12	11	9	10	17	3	-	85
F20-F29	3	97	173	238	263	220	256	201	235	52	-	1 738
F30-F39	2	29	62	158	324	421	699	1 013	1 172	121	-	4 001
F40-F48, F50-F59	5	49	100	202	406	544	701	917	897	79	-	3 900
F60-F63, F68-F69	4	50	101	155	146	135	161	168	168	24	-	1 112
F64-F66	-	1	1	3	3	6	2	1	9	3	-	29
F70-F79	82	420	494	550	371	310	261	270	252	64	-	3 074
F80-F98	10	16	14	12	34	38	46	29	30	7	-	236
F99	-	-	1	-	2	-	1	3	2	1	-	10
Celkem	111	711	1 040	1 458	1 742	1 857	2 357	2 948	3 200	454	-	15 878

7.5 Počet vyplácených invalidních důchodů 2. stupně podle pohlaví, věkových skupin a skupin psychiatrických diagnóz

Skupina psych. diagnóz	Věková skupina											Celkem
	0-19	20-24	25-29	30-34	35-39	40-44	45-49	50-54	55-59	60-64	65+	
muži												
F00-F09	2	25	21	24	36	29	33	67	81	28	-	346
F10	1	2	-	4	9	12	39	51	70	26	-	214
F11-F19	-	3	6	12	2	3	2	4	7	2	-	41
F20-F29	9	68	135	136	109	81	65	69	64	18	-	754
F30-F39	1	8	16	33	41	53	85	119	183	55	-	594
F40-F48, F50-F59	1	10	9	22	36	24	41	57	84	27	-	311
F60-F63, F68-F69	2	17	26	30	42	38	49	56	43	20	-	323
F64-F66	-	-	1	1	1	-	1	4	6	1	-	15
F70-F79	16	50	43	46	27	21	35	37	46	17	-	338
F80-F98	4	12	7	4	3	5	7	2	6	1	-	51
F99	-	-	-	-	-	1	1	-	-	-	-	2
Celkem	36	195	264	312	306	267	358	466	590	195	-	2 989
ženy												
F00-F09	2	12	16	11	24	22	34	65	65	4	-	255
F10	-	-	-	7	3	9	21	12	27	-	-	79
F11-F19	-	3	2	1	1	3	4	1	5	2	-	22
F20-F29	2	20	48	83	116	124	105	78	71	9	-	656
F30-F39	1	7	17	58	104	160	314	448	438	25	-	1 572
F40-F48, F50-F59	-	11	13	39	68	104	154	225	250	14	-	878
F60-F63, F68-F69	2	14	29	45	41	41	51	59	46	6	-	334
F64-F66	-	-	-	-	-	1	2	2	5	-	-	10
F70-F79	16	54	39	39	20	27	20	26	30	7	-	278
F80-F98	1	6	2	-	2	1	4	3	10	-	-	29
F99	-	-	-	1	-	-	-	-	1	-	-	2
Celkem	24	127	166	284	379	492	709	919	948	67	-	4 115
celkem												
F00-F09	4	37	37	35	60	51	67	132	146	32	-	601
F10	1	2	-	11	12	21	60	63	97	26	-	293
F11-F19	-	6	8	13	3	6	6	5	12	4	-	63
F20-F29	11	88	183	219	225	205	170	147	135	27	-	1 410
F30-F39	2	15	33	91	145	213	399	567	621	80	-	2 166
F40-F48, F50-F59	1	21	22	61	104	128	195	282	334	41	-	1 189
F60-F63, F68-F69	4	31	55	75	83	79	100	115	89	26	-	657
F64-F66	-	-	1	1	1	1	3	6	11	1	-	25
F70-F79	32	104	82	85	47	48	55	63	76	24	-	616
F80-F98	5	18	9	4	5	6	11	5	16	1	-	80
F99	-	-	-	1	-	1	1	-	1	-	-	4
Celkem	60	322	430	596	685	759	1 067	1 385	1 538	262	-	7 104

7.6 Počet vyplácených invalidních důchodů 3. stupně podle pohlaví, věkových skupin a skupin psychiatrických diagnóz

Skupina psych. diagnóz	Věková skupina											Celkem
	0-19	20-24	25-29	30-34	35-39	40-44	45-49	50-54	55-59	60-64	65+	
muži												
F00-F09	7	82	118	154	157	180	225	378	643	780	1	2 725
F10	1	1	6	18	36	78	112	221	371	399	3	1 246
F11-F19	2	18	29	34	22	10	23	17	22	18	-	195
F20-F29	26	317	944	1 367	1 391	1 028	1 150	1 159	1 263	919	6	9 570
F30-F39	3	36	112	181	154	225	295	395	760	752	3	2 916
F40-F48, F50-F59	7	50	67	94	128	129	186	190	329	310	1	1 491
F60-F63, F68-F69	12	77	137	196	149	139	155	170	217	163	1	1 416
F64-F66	-	1	6	3	4	6	6	4	8	9	1	48
F70-F79	441	1 470	1 621	1 865	911	495	308	278	286	228	1	7 904
F80-F98	45	106	52	46	989	1 008	859	643	512	258	4	4 522
F99	1	-	1	4	3	4	4	1	3	4	-	25
Celkem	545	2 158	3 093	3 962	3 944	3 302	3 323	3 456	4 414	3 840	21	32 058
ženy												
F00-F09	4	44	73	90	107	111	152	203	480	422	1	1 687
F10	-	4	2	10	16	28	49	82	149	105	-	445
F11-F19	-	8	18	23	10	8	10	10	20	9	-	116
F20-F29	5	153	419	697	992	995	1 247	1 391	1 757	1 155	7	8 818
F30-F39	-	25	108	209	233	379	719	1 055	2 101	1 522	11	6 362
F40-F48, F50-F59	12	45	70	120	212	243	387	571	867	654	4	3 185
F60-F63, F68-F69	8	62	96	124	135	110	142	158	197	143	2	1 177
F64-F66	-	1	2	1	-	3	1	5	6	9	-	28
F70-F79	326	1 065	1 090	1 292	683	341	268	221	228	177	1	5 692
F80-F98	16	42	24	22	772	821	722	544	480	317	3	3 763
F99	-	-	-	2	2	1	2	4	3	10	-	24
Celkem	371	1 449	1 902	2 590	3 162	3 040	3 699	4 244	6 288	4 523	29	31 297
celkem												
F00-F09	11	126	191	244	264	291	377	581	1 123	1 202	2	4 412
F10	1	5	8	28	52	106	161	303	520	504	3	1 691
F11-F19	2	26	47	57	32	18	33	27	42	27	-	311
F20-F29	31	470	1 363	2 064	2 383	2 023	2 397	2 550	3 020	2 074	13	18 388
F30-F39	3	61	220	390	387	604	1 014	1 450	2 861	2 274	14	9 278
F40-F48, F50-F59	19	95	137	214	340	372	573	761	1 196	964	5	4 676
F60-F63, F68-F69	20	139	233	320	284	249	297	328	414	306	3	2 593
F64-F66	-	2	8	4	4	9	7	9	14	18	1	76
F70-F79	767	2 535	2 711	3 157	1 594	836	576	499	514	405	2	13 596
F80-F98	61	148	76	68	1 761	1 829	1 581	1 187	992	575	7	8 285
F99	1	-	1	6	5	5	6	5	6	14	-	49
Celkem	916	3 607	4 995	6 552	7 106	6 342	7 022	7 700	10 702	8 363	50	63 355

8. Základní ukazatele pracovní neschopnosti podle skupin psychiatrických diagnóz a pohlaví

Skupina psych. diagnóz	Počet případů	Počet prostonaných dnů	Počet případů na 100 000 pojištěnců	Průměrné trvání 1 případu ve dnech
muži				
F10	1 375	100 812	64	73,3
F11–F19	438	29 693	20	67,8
F20–F29	1 028	106 872	48	104,0
F30–F39	2 429	259 946	113	107,0
F40–F48	5 939	426 086	276	71,7
F70–F79	35	4 552	2	130,1
F80–F98	57	4 343	3	76,2
F00–F09, F50–F69, F99	1 043	96 263	49	92,3
Celkem	12 344	1 028 567	575	83,3
ženy				
F10	663	55 052	32	83,0
F11–F19	154	13 816	7	89,7
F20–F29	980	97 275	47	99,3
F30–F39	5 153	581 186	250	112,8
F40–F48	13 392	1 111 038	649	83,0
F70–F79	23	2 505	1	108,9
F80–F98	83	5 180	4	62,4
F00–F09, F50–F69, F99	886	90 898	43	102,6
Celkem	21 334	1 956 950	1 034	91,7
celkem				
F10	2 038	155 864	48	76,5
F11–F19	592	43 509	14	73,5
F20–F29	2 008	204 147	48	101,7
F30–F39	7 582	841 132	180	110,9
F40–F48	19 331	1 537 124	459	79,5
F70–F79	58	7 057	1	121,7
F80–F98	140	9 523	3	68,0
F00–F09, F50–F69, F99	1 929	187 161	46	97,0
Celkem	33 678	2 985 517	800	88,6

9.1 Počet dětských pacientů ve stacionářích s mentálním postižením podle věkových skupin

Typ zařízení	Počet zařízení	Celkem pacientů	z toho v procentech		
			0–2 leté	3–14 let	15–19 let
Dětský stacionář	30	94	1,1	85,1	13,8
Další dětská zařízení	-	-	-	-	-
Psychoterapeutický stacionář	12	0	-	-	-
Celkem	42	94	1,1	85,1	13,8

9.2 Počet pacientů ve stacionářích s psychiatrickým postižením podle věkových skupin

Typ zařízení	Počet zařízení	Celkem pacientů	z toho v procentech	
			15–19 let	20 let a více
Dětský stacionář	30	2	50,0	50,0
Stacionář pro dospělé	21	282	5,3	94,7
Psychoterapeutický stacionář	12	3 037	3,2	96,8
Stacionář (oddělení při zdravotnickém zařízení)	11	193	1,0	99,0
Celkem	74	3 514	3,2	96,8

9.3 Počet pacientů v krizových centrech, psychoterapeutických a ostatních stacionářích podle vybraných psychiatrických diagnóz, pohlaví a věkových skupin

Vybrané diagnózy	Celkem pacientů	z toho v procentech				
		ženy	0–14 let	15–19 let	20–64 let	65 let a více
organic. dušev. poruchy (F00–F09)	41	43,9	-	4,9	92,7	2,4
poruchy vyvolané alkoholem (F10)	170	48,8	-	1,2	98,8	-
poruchy vyvolané ostatními psychoaktivními látkami (F11–F19)	131	56,5	-	4,6	95,4	-
schizofrenie (F20–F29)	1 343	59,3	0,1	2,8	97,1	-
afektivní poruchy (F30–F39)	917	68,2	0,5	2,9	96,0	0,5
neurotické poruchy (F40–F48, F50–F59)	7 604	74,3	0,2	0,7	99,1	-
z toho sexuální dysfunkce (F52)	-	-	-	-	-	-
poruchy osobnosti (F60–F63, F68–F69)	592	56,6	-	2,9	97,1	-
z toho patologické hráčství (F63.0)	17	11,8	-	-	100,0	-
sexuální poruchy/deviace (F64–F66)	2,0	-	-	-	-	-
mentální retardace (F70–F79)	9	33,3	11,1	-	88,9	-
vývojové poruchy v dětství a adolescenci (F80–F98)	62	32,3	46,8	53,2	x	x
neurčená duševní porucha (F99)	44	50,0	-	-	100,0	-
neplodnost (N46,N97)	-	-	-	-	-	-
vývojové poruchy mužských pohlavních orgánů (Q53–Q55)	-	x	-	-	-	-

Seznam termínů užitých v publikaci a jejich anglický překlad

List of terms used in publication and their meanings in English

absolutně (abs.)	<i>absolute</i>
AT poradny, protialkoholní poradny	<i>alcohol and drug guidance centres</i>
bezdomovci	<i>homeless</i>
bydliště	<i>residence</i>
bydliště neudáno	<i>unknown residence</i>
bydliště v ČR	<i>residence in the Czech Republic</i>
celkem	<i>total</i>
cizinci	<i>foreigners</i>
délka pobytu	<i>length of stay</i>
den, dnů	<i>day, days</i>
dětské sestry	<i>children`s nurses</i>
dívky	<i>girls</i>
drogy	<i>drugs</i>
důvod přijetí	<i>reason of admission</i>
hospitalizovaní v ČR celkem	<i>hospitalized in CR - total</i>
chlapci	<i>boys</i>
jiní odborní pracovníci ve zdravotnictví	<i>other professional health personnel</i>
kraj	<i>region</i>
kraj bydliště	<i>region of residence</i>
laboranti	<i>laboratory assistants</i>
lékaři	<i>physicians</i>
lékařská místa	<i>physicians posts</i>
lůžka, lůžek	<i>bed, beds</i>
měsíc	<i>month</i>
muži (M)	<i>males</i>
MZ	<i>Ministry of Health</i>
na 1 lékařské místo	<i>per 1 physician`s post</i>
na 10 000 obyvatel	<i>per 10 000 inhabitants</i>
nemocnice	<i>hospitals</i>
obecní úřady	<i>municipal administration</i>
oddělení	<i>department</i>
okresní úřady	<i>district administration</i>
ošetřovatelky	<i>auxiliary nurses</i>
pitváno	<i>number of autopsies</i>
počet	<i>number</i>
počet míst (lůžek)	<i>number of posts (beds)</i>
počet prvních vyšetření v roce	<i>number of first examinations in this year</i>
pohlaví	<i>sex</i>

Seznam termínů užitých v publikaci a jejich anglický překlad

List of terms used in publication and their meanings in English

pomocní zdravotničtí pracovníci	<i>auxiliary health personnel</i>
pořadí přijetí v životě	<i>sequence of admission in life</i>
potřeba další péče po propuštění	<i>necessity of further care after discharge</i>
privátní	<i>private</i>
pro děti	<i>for children</i>
protialkoholní záchytné stanice	<i>centres for occasional alcohol abusers</i>
průměrná ošetrovací doba	<i>average duration of stay</i>
průměrný věk	<i>average age</i>
přepočtený počet	<i>whole time equivalent</i>
psychiatrická oddělení nemocnic (PON)	<i>psychiatric departments of hospitals</i>
Psychiatrické centrum	<i>Psychiatric Center</i>
psychiatrické léčebny (PL)	<i>psychiatric institutes</i>
psychoaktivní látka	<i>psychoactive substance</i>
rehabilitační pracovníci	<i>rehabilitation assistants</i>
rodinný stav	<i>marital status</i>
rok	<i>year</i>
skupiny psychiatrických diagnóz	<i>groups of psychiatric diagnoses</i>
území	<i>territory</i>
ve dnech	<i>in days</i>
věková skupina	<i>age group</i>
v procentech	<i>in %</i>
v tom	<i>including</i>
využití lůžek	<i>bed occupancy</i>
záchytné stanice	<i>antialcoholic interception centre</i>
z celkového počtu lůžek	<i>from total number of beds</i>
z toho	<i>of which (o.w.)</i>
z toho 1. v životě	<i>o.w. first in life</i>
zařízení	<i>establishment</i>
zdravotnická zařízení řízená	<i>establishments administered by</i>
zdravotnická zařízení ostatních centrálních orgánů	<i>health establishments of other central organs</i>
zdravotnictví - bez ostatních centrálních orgánů	<i>health services - without other central organs</i>
zdravotnictví celkem	<i>health services total</i>
zemřelí	<i>deceased</i>
ženy (Ž)	<i>females</i>
důvod přijetí:	<i>reason of admission:</i>
ochranná léčba	<i>preventive therapy</i>

Seznam termínů užitých v publikaci a jejich anglický překlad

List of terms used in publication and their meanings in English

sociální	<i>social</i>
diagnostický	<i>diagnostic</i>
léčebný	<i>therapeutic</i>
jiný	<i>other</i>
pořadí přijetí v životě:	<i>sequence of admission in life:</i>
poprvé	<i>first</i>
opakovaně	<i>repeated</i>
nezjištěno	<i>unknown</i>
potřeba další péče po propuštění:	<i>necessity of further care after discharge:</i>
žádná	<i>none</i>
dočasná ambulantní	<i>temporary ambulatory</i>
trvalá ambulantní	<i>permanent ambulatory</i>
ústavní léčba	<i>in-patient therapy</i>
ústavní sociální služba	<i>in-patient social care</i>
ošetřovatelská péče	<i>nursing care</i>
psychoaktivní látka:	<i>psychoactive substance:</i>
opiáty a opioidy	<i>opiates and opioids</i>
canabinoidy	<i>cannabis and cannabinoids</i>
sedativa, hypnotika	<i>analgetics</i>
kokain	<i>cocaine</i>
stimulancia	<i>stimulants</i>
halucinogeny	<i>hallucinogens</i>
prchavá rozpustidla	<i>inhalants</i>
kombinace drog	<i>combination of drugs</i>
jiné	<i>other</i>
tabák	<i>tobacco</i>
alkohol	<i>alcohol</i>
rodinný stav:	<i>marital status:</i>
svobodný/-á	<i>single</i>
ženatý, vdaná	<i>married</i>
rozvedený/-á	<i>divorced</i>
ovdovělý/-á	<i>widow</i>
druh, družka	<i>cohabiting</i>
nezjištěn	<i>unknown</i>

Značky v tabulkách

- Ležatá čárka (-)** v tabulce na místě čísla značí, že se jev nevyskytoval
- Nula (0; 0,0; 0,00)** znamená, že se jev vyskytl, ale hodnota vypočteného ukazatele je menší než polovina jednotky použité v tabulce
- Tečka (.)** na místě čísla značí, že údaj není k dispozici nebo je nespolehlivý
- Ležatý křížek (x)** značí, že zápis není možný z logických důvodů

Symbols in the tables

- A dash (-)*** *in place of a number indicates that the phenomenon did not occur*
- 0 or 0,0 or 0,00*** *indicates that the phenomenon occurred, but the value of calculated indicator is less than half of unit used in table*
- A dot (.)*** *in place of a number indicates that the number is not available or cannot be relied on*
- A skew cross (x)*** *indicates that the entry is not applicable for logical reasons*