

zdravotnická
statistika
zdravotnická
statistika

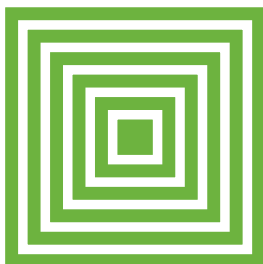

Psychiatrická péče 2018

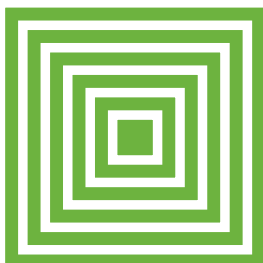

health
statistics
health
statistics

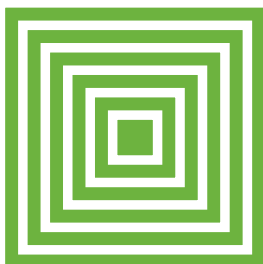

ÚZIS ČR
2019

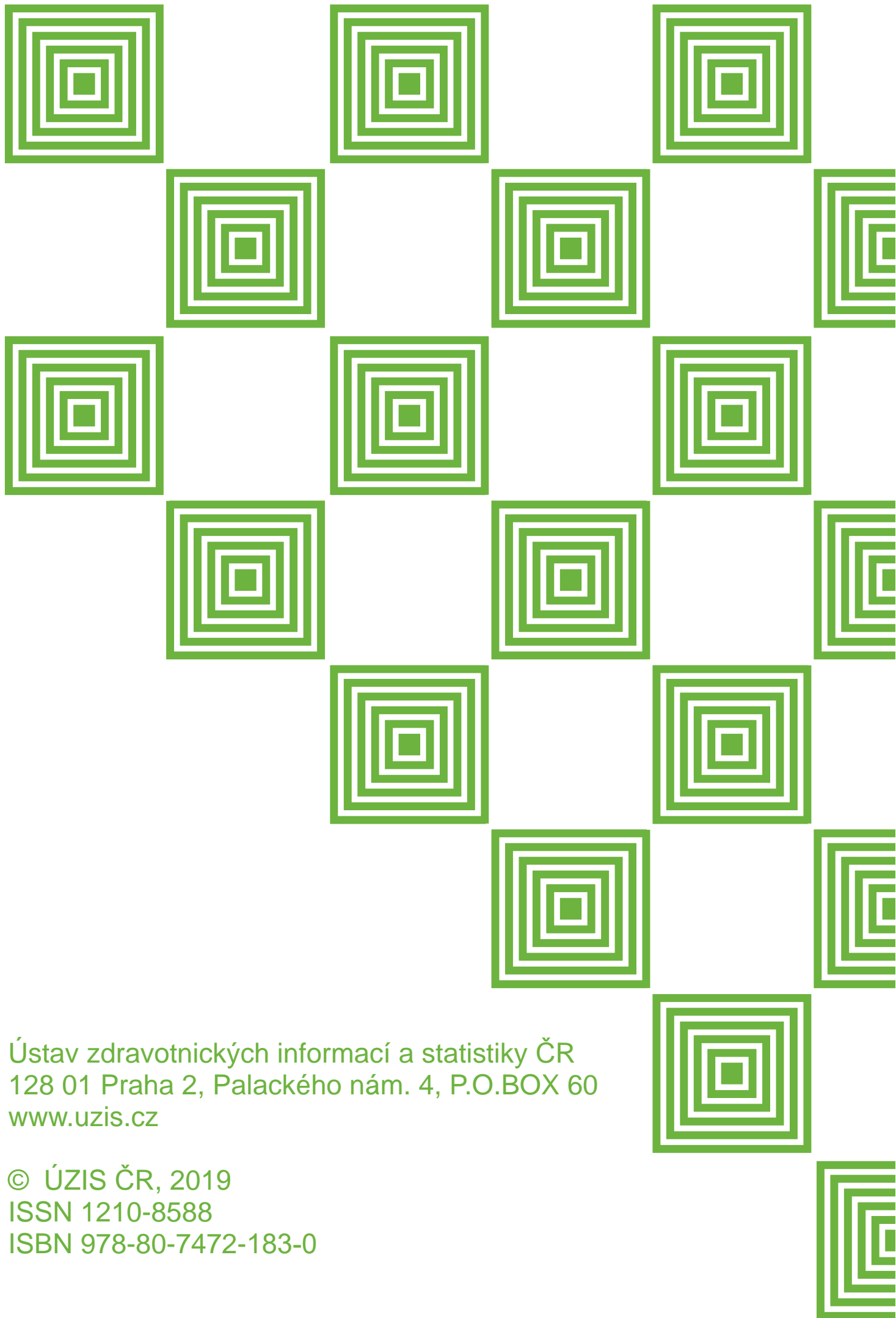

Ústav zdravotnických informací a statistiky ČR
128 01 Praha 2, Palackého nám. 4, P.O.BOX 60
www.uzis.cz

© ÚZIS ČR, 2019
ISSN 1210-8588
ISBN 978-80-7472-183-0

Psychiatrická péče 2018

ZDRAVOTNICKÁ STATISTIKA

Vydává Ústav zdravotnických informací a statistiky ČR

Praha 2, Palackého nám. 4

www.uzis.cz



Psychiatrická péče

Řada: Zdravotnická statistika

K dispozici jsou publikace s daty od roku 1959.

Zdrojem informací pro publikaci jsou výkazy o síti a lůžkovém fondu psychiatrických zařízení, výkaz o ambulantní péči v psychiatrickém oboru a údaje z Národního registru hospitalizovaných. V tabulkách je prezentována činnost ambulantních psychiatrických zařízení podle krajů.

Psychiatric care

Series: Health Statistics

Publications are available with data since 1959.

The sources of information in this publication are report forms on the network and bed funds of psychiatric institutions, reports on out-patient care in branch of psychiatry and data from the National Registry of Hospitalized Patients. Tables present indicators of activity of out-patient psychiatric establishments by regions.

Autorský kolektiv: Ing. Blanka Nechanská, Bc. Jan Jann, Ing. Zdeňka Nováková,
Karel Kudrna, Renáta Pašingerová

© ÚZIS ČR, 2019

© Translation ÚZIS ČR

ISSN: 1210-8588

ISBN: 978-80-7472-183-0

Obsah:

	strana
Úvod	11
Psychiatrická péče v České republice v roce 2018.....	13
Přehled skupin psychiatrických diagnóz MKN-10	19
Seznam lůžkových psychiatrických oddělení a pracovišť v nemocnicích	20
Seznam psychiatrických nemocnic/léčeben v ČR	21
Okresy České republiky.....	23
Seznam zkratk názvů krajů a okresů.....	24

Grafická část:

1. Vývoj počtu propuštěných a zemřelých v psychiatrických lůžkových zařízeních, nejčastější příčiny hospitalizace, na 100 000 obyvatel.....	25
2. Vývoj počtu léčených pacientů v ambulantních psychiatrických zařízeních na schizofrenie a neurotické poruchy	26
3. Vývoj počtu léčených pacientů v ambulantních psychiatrických zařízeních pro poruchy vyvolané alkoholem a ostatními psychoaktivními látkami.....	26
4. Počet hospitalizací v lůžkových psychiatrických zařízeních podle kraje bydliště na 100 000 obyvatel	27
5. Počet léčených pacientů v ambulantních psychiatrických zařízeních podle kraje zařízení na 100 000 obyvatel.....	27
6. Struktura hospitalizací v psychiatrických léčebnách podle skupin psychiatrických diagnóz.....	28
7. Struktura hospitalizací na psychiatrických odděleních nemocnic podle skupin psychiatrických diagnóz.....	28
8. Struktura léčených pacientů v ambulantních psychiatrických zařízeních podle skupin psychiatrických diagnóz	29
9. Počet hospitalizací ve všech zdravotnických lůžkových zařízeních se základní diagnózou F00–F99	29
10. Pacienti v ambulantní psychiatrické péči podle skupin drog.....	30
11. Pacienti v lůžkové psychiatrické péči podle skupin drog.....	30
12. Věková struktura pacientů zneužívajících alkohol nebo ostatní psychoaktivní látky (bez tabáku) v ambulantní péči.....	31
13. Věková struktura hospitalizací pro poruchy způsobené alkoholem nebo ostatními psychoaktivními látkami (bez tabáku)	31
14. Počet pacientů zneužívajících alkohol v ambulantní péči podle kraje sídla zdravotnického zařízení na 10 000 obyvatel	32

15.	Počet pacientů zneužívajících ostatní psychoaktivní látky (bez tabáku) v ambulantní péči podle kraje sídla zdravotnického zařízení na 10 000 obyvatel	32
16.	Počet hospitalizací pro poruchy způsobené alkoholem podle kraje bydliště na 100 000 obyvatel	33
17.	Počet hospitalizací pro poruchy způsobené ostatními psychoaktivními látkami (bez tabáku) podle kraje bydliště na 100 000 obyvatel.....	33

Tabulková část:

1.1	Vývoj sítě psychiatrických lůžkových zařízení	34
1.2	Vývoj sítě ambulantních psychiatrických zařízení.....	38
2.1	Odborní pracovníci v psychiatrických nemocnicích/léčebnách	39
2.2	Odborní pracovníci v ambulantních psychiatrických zařízeních	40
3.1	Počet léčených pacientů podle vybraných diagnóz, pohlaví a věkových skupin a počet nově zjištěných onemocnění podle vybraných diagnóz v ambulantních psychiatrických zařízeních	41
3.2	Činnost ambulantních psychiatrických zařízení v krajích podle pohlaví a věkových skupin	42
3.3	Počet léčených pacientů v ambulantních psychiatrických zařízeních podle skupin psychiatrických diagnóz a kraje sídla zařízení.....	44
4.1	Vývoj počtu propuštěných a zemřelých v psychiatrických lůžkových zařízeních	46
4.2	Vývoj počtu propuštěných a zemřelých v psychiatrických lůžkových zařízeních podle skupin psychiatrických diagnóz a pohlaví.....	48
4.3	Vývoj počtu propuštěných a zemřelých v psychiatrických lůžkových zařízeních podle věkových skupin a pohlaví.....	51
	Počet propuštěných a zemřelých v psychiatrických lůžkových zařízeních:	
4.4	- podle věkových skupin a pohlaví	54
4.5	- podle skupin psychiatrických diagnóz a pohlaví	56
4.6	- podle skupin psychiatrických diagnóz, věkových skupin a pohlaví	58
4.7	- podle skupin psychiatrických diagnóz, délky pobytu a pohlaví	62
4.8	- podle skupin psychiatrických diagnóz, důvodu přijetí a pohlaví	64
4.9	- podle skupin psychiatrických diagnóz, pořadí přijetí, pohlaví a průměrného věku	66
4.10	- podle délky pobytu a pohlaví	68
4.11	- podle kraje bydliště a pohlaví.....	69
	Počet propuštěných z psychiatrických lůžkových zařízení:	
4.12	- podle skupin psychiatrických diagnóz, potřeby další péče po propuštění a pohlaví	70

Počet zemřelých v psychiatrických lůžkových zařízeních:	
4.13	- podle věkových skupin a pohlaví72
4.14	- podle délky pobytu a pohlaví74
4.15	- podle skupin psychiatrických diagnóz a pohlaví74
Počet propuštěných a zemřelých v psychiatrických lůžkových zařízeních ve věku 15 let a starších:	
4.16	- podle kraje bydliště a pohlaví76
4.17	- podle kraje bydliště, skupin psychiatrických diagnóz a pohlaví77
4.18	- podle kraje bydliště, skupin psychiatrických diagnóz a pohlaví na 100 000 obyvatel.....80
4.19	- podle rodinného stavu, věkových skupin a pohlaví82
4.20	- podle rodinného stavu, skupin psychiatrických diagnóz a pohlaví.....84
Počet propuštěných a zemřelých v psychiatrických lůžkových zařízeních ve věku 0–14 let:	
4.21	- podle kraje bydliště a pohlaví86
4.22	- podle skupin psychiatrických diagnóz a délky pobytu87
4.23	- podle kraje bydliště, skupin psychiatrických diagnóz a pohlaví88
4.24	- podle kraje bydliště, skupin psychiatrických diagnóz a pohlaví na 100 000 obyvatel91
5.	Přehled propuštěných a zemřelých ze všech zdravotnických lůžkových zařízení na diagnózy F00–F99 (kap. V. MKN-10) podle pohlaví93
Pacienti užívající psychoaktivní látky evidovaní v ambulantních psychiatrických zařízeních:	
6.1	- podle jednotlivých psychoaktivních látek a věkových skupin.....94
6.2	- podle jednotlivých psychoaktivních látek a sídla zdravotnictví96
6.3	- podle způsobu aplikace a komplikací98
6.4	Substituční léčba podle věkových skupin a pohlavní100
6.5	Substituční léčba podle kraje bydliště a pohlaví101
6.6	Vývoj počtu propuštěných a zemřelých v psychiatrických lůžkových zařízeních hospitalizovaných na poruchy vyvolané alkoholem102
6.7	Vývoj počtu propuštěných a zemřelých v psychiatrických lůžkových zařízeních hospitalizovaných na poruchy vyvolané ostatními psychoaktivními látkami.....103
6.8.1	Počet propuštěných a zemřelých na psychiatrických odděleních nemocnic podle základních diagnóz F10–F19 a kraje bydliště.....104

6.8.2	Počet propuštěných a zemřelých v psychiatrických nemocnicích/léčebnách pro dospělé podle základních diagnóz F10–F19 a kraje bydliště	105
6.8.3	Počet propuštěných a zemřelých v psychiatrických nemocnicích/léčebnách pro děti podle základních diagnóz F10–F19 a kraje bydliště.....	106
6.8.4	Počet propuštěných a zemřelých v psychiatrických lůžkových zařízeních podle základních diagnóz F10–F19 a kraje bydliště.....	107
6.9	Počet propuštěných a zemřelých v psychiatrických lůžkových zařízeních podle základních diagnóz F10–F19, věkových skupin a pohlaví	108
7.1	Počet nově přiznaných invalidních důchodů 1. stupně podle pohlaví, věkových skupin a skupin psychiatrických diagnóz	112
7.2	Počet nově přiznaných invalidních důchodů 2. stupně podle pohlaví, věkových skupin a skupin psychiatrických diagnóz	113
7.3	Počet nově přiznaných invalidních důchodů 3. stupně podle pohlaví, věkových skupin a skupin psychiatrických diagnóz	114
7.4	Počet vyplácených invalidních důchodů 1. stupně podle pohlaví, věkových skupin a skupin psychiatrických diagnóz	115
7.5	Počet vyplácených invalidních důchodů 2. stupně podle pohlaví, věkových skupin a skupin psychiatrických diagnóz	116
7.6	Počet vyplácených invalidních důchodů 3. stupně podle pohlaví, věkových skupin a skupin psychiatrických diagnóz	117
8.	Základní ukazatelé pracovní neschopnosti podle skupin psychiatrických diagnóz a pohlaví	118
	Seznam termínů užitých v publikaci a jejich anglický překlad.....	119
	Značky v tabulkách	122

Contents:

	page
Introduction.....	11
Psychiatric care in the Czech Republic in 2018.....	13
List of groups of ICD-10 psychiatric diagnoses.....	19
List of in-patient psychiatric departments of the hospital	20
List of psychiatric establishments	21
Districts of the Czech Republic.....	23
List of abbreviations of regions	24

Charts:

1. Trend of the number of discharges and diseases in in-patient psychiatric establishments, most frequent causes of hospitalization, per 100 000 inhabitants	25
2. Trend of number of first examinations in year for schizophrenia and neurotic disorders in out-patient psychiatric establishments.....	26
3. Trend of number of first examinations in year for mental and behavioral disorders due to use of alcohol and other psychoactive substances in out-patient psychiatric.....	26
4. Hospitalized persons in in-patient psychiatric establishments by district of residence per 100 000 inhabitants	27
5. Number of first examinations in year in out-patient psychiatric establishments by district of establishment per 100 000 inhabitants	27
6. Structure of hospitalized persons in psychiatric institutes by groups of psychiatric diagnoses.....	28
7. Structure of hospitalized persons in psychiatric departments of hospitals by groups of psychiatric diagnoses.....	28
8. Structure of first examinations in out-patient psychiatric establishments by groups of psychiatric diagnoses	29
9. Survey of persons hospitalized for diagnoses F00–F99 in all in-patient establishments	29
10. Structure of patients in outpatient psychiatric care by groups of drugs.....	30
11. Structure of patients in inpatient psychiatric care by groups of drugs.....	30
12. Age structure of patients in „live registry“ abusing alcohol or other psychoactive substances (except tobacco)	31
13. Age structure of hospitalization of patients in treatment abusing alcohol or other psychoactive substances (except tobacco)	31
14. Number of patients in „live registry“ abusing alcohol by region of residence health care facilities per 10 000 inhabitants	32

15.	Number of patients in „live registry“ abusing other psychoactive substances (except tobacco) by region of residence health care facilities per 10 000 inhabitants	32
16.	Number of hospitalization of patients abusing alcohol by region of residence per 100 000 inhabitants.....	33
17.	Number of hospitalization of patients abusing other psychoactive substances (except tobacco) by region of residence per 100 000 inhabitants	33

Tables:

1.1	Trends in network of in-patient psychiatric establishments.....	34
1.2	Trends in network of out-patient psychiatric establishments.....	38
2.1	Qualified health personnel in psychiatric institutes	39
2.2	Qualified health personnel in establishments of out-patient care.....	40
3.1	Number of treated patients in out-patient psychiatric establishments by selected psychiatric diagnoses, sex and by age groups and newly notified cases by selected psychiatric diagnoses	41
3.2	Activity of out-patient psychiatric establishments in regions by groups of psychiatric diagnoses.....	42
3.3	Number of treated patients in out-patient psychiatric establishments by selected psychiatric diagnoses and regions	44
4.1	Trend of the number of discharged from and deceased in in-patient psychiatric establishments.....	46
4.2	Trend of the number of discharged from and deceased in in-patient psychiatric establishments by groups of psychiatric diagnoses and by sex	48
4.3	Trend of the number of discharged from and deceased in in-patient psychiatric establishments by age groups and sex.....	51
	Discharged from and deceased in in-patient psychiatric establishments:	
4.4	- by age groups and by sex	54
4.5	- by groups of psychiatric diagnoses and by sex	56
4.6	- by groups of psychiatric diagnoses, age groups and by sex	58
4.7	- by groups of psychiatric diagnoses, length of stay and by sex.....	62
4.8	- by groups of psychiatric diagnoses, reason of admission and by sex	64
4.9	- by groups of psychiatric diagnoses, sequence of admission and by sex	66
4.10	- by length of stay and by sex	68
4.11	- by region of residence and by sex.....	69
	Discharged from in-patient psychiatric establishments:	

4.12	- by groups of psychiatric diagnoses, necessity of further care after discharge and by sex.....	70
	Deceased in in-patient psychiatric establishments:	
4.13	- by age groups and by sex	72
4.14	- by length of stay and by sex	74
4.15	- by groups of psychiatric diagnoses and by sex	74
	Discharged from and deceased in in-patient psychiatric establishments at age 15 years and more:	
4.16	- by region of residence and by sex.....	76
4.17	- by region of residence, groups of psychiatric diagnoses and by sex.....	77
4.18	- by region of residence, groups of psychiatric diagnoses and by sex per 100 000 inhabitants	80
4.19	- by marital status, age groups and by sex	82
4.20	- by marital status, groups of psychiatric diagnoses and by sex.....	84
	Discharged from and deceased in in-patient psychiatric establishments at age 0–14 years:	
4.21	- by region of residence and by sex.....	86
4.22	- by groups of psychiatric diagnoses and length of stay	87
4.23	- by region of residence, groups of psychiatric diagnoses and by sex.....	88
4.24	by region of residence, groups of psychiatric diagnoses and by sex per 100 000 inhabitants	91
5.	Survey of discharged from and deceased in all in-patient establishments for diagnoses F00–F99 (chapter V. ICD–10) by sex.....	93
	Patients using psychoactive substances registered in out-patient psychiatric establishments:	
6.1	- by different psychoactive substances and age groups	94
6.2	- by different psychoactive substances and region of residence.....	96
6.3	- by way of application and complications	98
6.4	Substitution treatment by age groups and sex.....	100
6.5	Substitution treatment by region of residence and sex	101
6.6	Trend of the number of discharged from and deceased in in-patient psychiatric establishments hospitalized for mental and behavioral disorders due to use of alcohol.....	102
6.7	Trend of the number of discharged from and deceased in in-patient psychiatric establishments hospitalized for mental and behavioral disorders due to use of other psychoactive substances	103

6.8.1	Discharged from and deceased in psychiatric departments in hospitals by under laying diagnoses F10–F19 and region of residence	104
6.8.2	Discharged from and deceased in psychiatric institutes for adults by under laying diagnoses F10–F19 and region of residence	105
6.8.3	Discharged from and deceased in psychiatric institutes for children by under laying diagnoses F10–F19 and region of residence	106
6.8.4	Discharged from and deceased in in-patient psychiatric establishments by under laying diagnoses F10–F19 and region of residence	107
6.9	Discharged from and deceased in in-patient psychiatric establishments by under laying diagnoses F10–F19, age groups and sex	108
7.1	Number of invalidity benefits of 1. degree by sex, age groups and groups of psychiatric diagnoses	112
7.2	Number of invalidity benefits of 2. degree by sex, age groups and groups of psychiatric diagnoses	113
7.3	Number of invalidity benefits of 3. degree by sex, age groups and groups of psychiatric diagnoses	114
7.4	Number of paid invalidity benefits of 1. degree by sex, age groups and groups of psychiatric diagnoses	115
7.5	Number of paid invalidity benefits of 2. degree by sex, age groups and groups of psychiatric diagnoses	116
7.6	Number of paid invalidity benefits of 3. degree by sex, age groups and groups of psychiatric diagnoses	117
8.	Basic indicators of incapacity for work by groups of psychiatric diagnoses and by sex	118
	List of terms used in publication and their meanings in English.....	119
	Symbols in the tables	122

Úvod

Publikace „Psychiatrická péče“ patří do edice „Zdravotnická statistika“, kterou vydává Ústav zdravotnických informací a statistiky České republiky (ÚZIS ČR).

Pro tuto publikaci byly využity údaje z Národního registru hospitalizovaných (NRHOSP), který navazuje na informační systém Hospitalizace, provozovaný v ÚZIS ČR od roku 1960.

Zdrojem informací bylo „Hlášení hospitalizace“. Statistickou jednotkou je jeden případ hospitalizace, za který se považuje každé ukončení hospitalizace na jednom oddělení, ať již hospitalizace skončila propuštěním nebo úmrtím pacienta, či jeho přeložením na jiné oddělení zdravotnického zařízení. Jeden pacient může být hospitalizován vícekrát a tím se počet hospitalizovaných osob a hospitalizací liší. V publikaci jsou uváděna data za případy hospitalizace. V souboru jsou započítáni všichni hospitalizovaní pacienti ošetření na území ČR (vč. cizinců a bezdomovců), jejichž hospitalizace byla ukončena ve sledovaném roce, bez ohledu na to, ve kterém roce začala.

Dalším podkladem pro zpracování statistických údajů obsažených v předkládané publikaci byly informace z výkazu A (MZ) 1–01 Roční výkaz o činnosti poskytovatele zdravotních služeb - obor psychiatrie zařazeného do Programu statistických zjišťování Ministerstva zdravotnictví. Tento výkaz vyplňuje samostatně každé ambulantní pracoviště jmenovaných psychiatrických oborů, tj. psychiatrie, ambulantní pracoviště AT, sexuologie, gerontopsychiatrie, zařízení parciální hospitalizace, zařízení krizové intervence, zařízení pro léčbu drogových závislostí a ambulantní pracoviště psychiatrické léčebny.

V roce 2008 byl na výkazy A (MZ) 1–01 (o činnosti zdravotnických zařízení) přidán nový ukazatel „průměrný roční přepočtený počet pracovníků (včetně smluvních)“, který je součtem přepočteného počtu pracovníků celkem za jednotlivé měsíce sledovaného období dělený počtem měsíců sledovaného období. Všechny ukazatele, které se vztahují k počtu pracovníků, jsou přepočítány k tomuto novému ukazateli. Pro srovnání úvazků pracovníků s předchozím rokem je ale používán ukazatel „přepočtené počty“ stejně jako v předchozích publikacích.

Dále byly využity údaje z přílohy 1 výkazu E (MZ) 2-01/3-01 Roční výkaz o složkách platu/mezd, personálním a provozním vybavení poskytovatele zdravotních služeb (tabulka 1.1) a výkazu E (MZ) 2-01/3-01 Roční výkaz o složkách platu/mezd, personálním a provozním vybavení poskytovatele zdravotních služeb (tabulka 2.1).

Od roku 1998 jsou data z výkazů a data o hospitalizovaných zpracovávána za celé zdravotnictví (tzn. i za zdravotnická zařízení ostatních centrálních orgánů).

Údaje o substituční léčbě byly čerpány z Národního registru léčby uživatelů drog (NRLUD). Protože je rozdíl mezi počtem osob (počet rodných čísel) a počtem

případů (osoba může být do NRLUD nahlášena vícekrát v průběhu roku), jsou osoby a případy rozlišovány jak v tabulkách, tak i v textu.

Zdrojem informací o invalidních důchodech a pracovní neschopnosti jsou údaje poskytované Českou správou sociálního zabezpečení.

Publikace je rozdělena do osmi částí. V prvních třech částech jsou zpracována data z výkazů, ve čtvrté a páté data z Hlášení hospitalizace, v šesté části jsou údaje, které vycházejí jak z výkazů a Hlášení hospitalizace, tak i z údajů NRLUD, v sedmé části údaje o přiznaných invalidních důchodech a v osmé části data z Informačního systému Pracovní neschopnosti.

V první části jsou obsaženy vývojové tabulky sítě psychiatrických lůžkových a ambulantních zařízení od roku 1997. Podíly jednotlivých odborných profesí v psychiatrických zařízeních se zabývá druhá část. Třetí část zachycuje data o činnosti ambulantních psychiatrických zařízení a jejich podrobnější členění. Nejobsáhlejší čtvrtá část podává podrobnou informaci o situaci v lůžkové péči na psychiatrických odděleních a v psychiatrických léčebnách. V páté části je přehled hospitalizovaných pro psychiatrické diagnózy (dg. F00–F99; kapitola V. MKN-10) ve všech zdravotnických lůžkových zařízeních v České republice. Šestá část je věnována ambulantní, substituční a lůžkové péči o pacienty zneužívající psychoaktivní látky. Sedmá část obsahuje počet částečných invalidních důchodů a počet invalidních důchodů. Údaje o pracovní neschopnosti jsou v osmé části.

Psychiatrická péče v České republice v roce 2018

Ambulantní psychiatrická péče

Počet a personální vybavení psychiatrických ambulancí

V roce 2018 bylo v České republice registrováno celkem 1 049 ambulantních oddělení a pracovišť psychiatrie (bez detašovaných pracovišť). Výkaz o činnosti vyplnilo 863 oddělení a pracovišť, návratnost výkazu byla 82 %. V následujícím textu je popsána činnost právě těchto 863 zařízení.

Vykázanou činnost na odděleních a pracovištích psychiatrie zajišťovalo v roce 2018 celkem 1 794,04 odborných pracovníků (průměrný roční přepočtený počet pracovníků včetně smluvních pracovníků). Z celkového počtu těchto pracovníků bylo 999,67 lékařů, z nich 885,98 mělo specializaci v oboru psychiatrie. Počet zdravotnických pracovníků nelékařů s odbornou způsobilostí (ZPBD) činil 495,51 úvazku, psychologů 170,25 úvazku a ostatních odborných pracovníků 128,61 úvazku. Od roku 2010 se sleduje také počet adiktologů (nelékařský zdravotnický pracovník, který vykonává preventivní, léčebnou a rehabilitační péči o osoby závislé na návykových látkách), na které v roce 2018 připadlo 44,60 úvazku.

Činnost psychiatrických ambulancí

Celkem bylo na odděleních a pracovištích psychiatrie v roce 2018 provedeno 2 969 tisíc vyšetření-ošetření. Proti roku 2017 došlo k nárůstu o necelá 2 % (o 45 172 vyšetření více). Ve sledovaném roce bylo ošetřeno 650 188 pacientů a proti roku 2017 došlo k poklesu jejich počtu, a to o necelé 1 % (o 2 592 pacientů).

Stejně jako v předešlých letech i v roce 2018 vyhledaly psychiatrickou péči častěji ženy než muži. Jejich podíl na celkovém počtu vyšetření i na počtu pacientů je dlouhodobě přibližně 60 %.

Nejčastějšími diagnózami, pro které byli ošetřeni pacienti v psychiatrických ordinacích, byly stejně jako v předešlých letech neurotické poruchy (40 % z celkového počtu léčených pacientů) a afektivní poruchy (18 %). Dalšími častými poruchami, které byly u pacientů diagnostikovány, byly organické duševní poruchy (12 %), schizofrenie (8 %) a poruchy vyvolané návykovými látkami (8 %).

Od roku 2011 se samostatně sledují demence u Alzheimerovy nemoci (dg. F00) a ostatní demence (dg. F01–F03). V souvislosti s demencí u Alzheimerovy nemoci bylo léčeno celkem 17 404 pacientů, tj. o 4 % více než v roce 2017 (o 633 pacientů). Pacientů léčených pro ostatní demence bylo 23 064, o 3 % více než v roce 2017. Také je sledován počet pacientů, u kterých bylo zaznamenáno sebepoškození (2 936 pacientů) a počet pacientů v substituční léčbě závislosti na opiátech/opioidech (2 346 pacientů).

Proti roku 2017 došlo u většiny sledovaných skupin diagnóz k mírnému růstu počtu pacientů nebo jejich počet zůstal téměř stejný. K nejvyššímu nárůstu došlo zejména u poruch vyvolaných ostatními psychoaktivními látkami (o 11 %) a organických duševních poruch (o 6 %). Pokles počtu pacientů byl zaznamenán především u sexuálních dysfunkcí (o více než 26 %) a u patologického hráčství (o 18 %).

Na 10 tisíc obyvatel ČR připadlo 612 pacientů léčených v psychiatrických ambulancích. Nejvyšší byl tento ukazatel v Praze, a to 1 021 pacientů na 10 tisíc obyvatel kraje, a v Olomouckém kraji (757 pacientů). Hluboko pod celorepublikovým průměrem byl tento ukazatel ve Středočeském (422 pacientů na 10 tisíc obyvatel kraje) a Zlínském kraji (446 pacientů). Je nutné upozornit, že pacienti jsou sledováni podle sídla zdravotnického zařízení, nikoli podle trvalého bydliště.

Z porovnání počtu pacientů v jednotlivých skupinách psychiatrických diagnóz podle pohlaví je zřejmé, že se ženy častěji potýkají s neurotickými, afektivními a organickými duševními poruchami, na kterých se podílely 68 %, 67 % resp. 63 % z celkového počtu pacientů. Největší podíl žen byl u diagnózy F50 (poruchy příjmu potravy), ve které tvořily 91 % z léčených pacientů pro tuto diagnózu. Muži jsou výrazně častěji ošetřováni v souvislosti s patologickým hráčstvím (84 %), sexuálními dysfunkcemi (79 %), sexuálními poruchami/deviacemi (75 %), vývojovými poruchami v dětství a adolescenci (70 %) a poruchami vyvolanými alkoholem a ostatními psychoaktivními látkami (65 %).

I přesto, že osoby do 20 let tvořily v roce 2018 přibližně pětinu z celkového počtu obyvatel ČR, byl jejich podíl u vybraných skupin diagnóz do 10 % z celkového počtu pacientů. Větší podíl těchto dětí a mladistvých byl, kromě vývojových poruch v dětství a adolescenci, pouze u mentálních retardací, a to 24 % z celkového počtu pacientů s touto diagnózou, a u poruch příjmu potravy, kde pacienti ve věkové skupině 0–19 let tvořili 45 % z celkového počtu pacientů.

U dětí ve věku 0–14 let byly nejčastější diagnózou vývojové poruchy v dětství a adolescenci, mentální retardace a poruchy příjmu potravy, pro které se léčilo dohromady téměř 99 % z celkového počtu pacientů této věkové kategorie.

Lůžková psychiatrická péče

Sít' psychiatrických lůžkových zařízení

V roce 2010 byla změněna metodika výběru zařízení zahrnutých mezi psychiatrická lůžková zařízení. Kromě psychiatrických nemocnic/léčeben a psychiatrických oddělení nemocnic byly údaje zpracovány i za ostatní lůžková zařízení, která provozují psychiatrické lůžkové oddělení.

V roce 2018 počet psychiatrických oddělení nemocnic zajišťujících psychiatrickou péči vzrostl o jedno oddělení, počet lůžek se nezměnil (32 oddělení s 1 317 lůžky).

Dále psychiatrickou péči zajišťovalo 19 psychiatrických nemocnic/léčeben pro dospělé s 8 684 lůžky a 3 psychiatrické nemocnice/léčebny pro děti s 210 lůžky.

Celkový počet hospitalizací pro poruchy duševní a poruchy chování

V roce 2018 bylo zaznamenáno v psychiatrických lůžkových zařízeních celkem 58 667 hospitalizací, z toho bylo 20 499 hospitalizací na psychiatrických odděleních nemocnic, 36 811 hospitalizací v psychiatrických nemocnicích/léčebnách pro dospělé, 1 062 hospitalizací v psychiatrických nemocnicích/léčebnách pro děti a 295 v ostatních psychiatrických lůžkových zařízeních. Proti předchozímu roku došlo k nepatrnému nárůstu počtu hospitalizací (o 790 hospitalizací, tj. o více než 1 %), a to ve všech psychiatrických lůžkových zařízeních kromě psychiatrických nemocnic/léčeben.

Ve sledovaném roce byla nejčetnější skupinou diagnóz, pro kterou byli pacienti hospitalizováni v psychiatrických lůžkových zařízeních, poruchy duševní a poruchy chování způsobené užíváním psychoaktivních látek (dg. F10–F19), a to více než čtvrtina z celkového počtu hospitalizací (14 985 hospitalizací). Dalšími častými příčinami hospitalizace byla léčba schizofrenie, poruch schizotypálních a poruch s bludy (dg. F20–F29), necelá pětina z celkového počtu hospitalizací (10 291 hospitalizací), a neurotické, stresové, somatoformní poruchy, syndromy poruch chování spojené s fyziologickými poruchami a somatickými faktory (dg. F40–F48 a F50–F59), a to 17 %, tj. 9 747 hospitalizací.

Muži byli nejčastěji hospitalizováni s poruchami vyvolanými psychoaktivními látkami (třetina z celkového počtu hospitalizací u mužů, tj. 10 247 z celkového počtu 30 597 hospitalizací mužů) a z důvodu léčby schizofrenie, poruch schizotypálních a poruch s bludy (necelá pětina všech hospitalizací mužů, tj. 5 606).

Pro ženy byly nejčastějším důvodem hospitalizace neurotické poruchy (dg. F40–F48 a F50–F59), a to 6 056 hospitalizací (22 %) z celkového počtu 28 070 hospitalizací žen, schizofrenie, poruchy schizotypální a poruchy s bludy (dg. F20–F29, 4 685 hospitalizací, 17 %) a léčba poruch způsobených užíváním psychoaktivních látek (dg. F10–F19, 4 738 hospitalizací 17 %).

Průměrná ošetrovací doba v psychiatrických lůžkových zařízeních dosáhla 57,1 dne a proti předchozímu roku se snížila o 2,2 dne. Na psychiatrických odděleních nemocnic byla průměrná ošetrovací doba 16,1 dne a v psychiatrických léčebnách 79,4 dne. Mezi léčebnami a odděleními nemocnic jsou velké rozdíly a rozdíly jsou také v rámci léčeben, a to podle toho, zda poskytují dlouhodobou péči u pacientů s nepříznivým průběhem nebo akutní péči.

Nejděší celkovou¹ průměrnou ošetrovací dobu vyžadovala léčba sexuálních poruch (dg. F64–F66), a to 387 dnů. Více než 100 dnů pobytu průměrně vyžadovala

¹ Tj. ve všech lůžkových psychiatrických zařízeních

hospitalizace pro schizofrenie, poruchy schizotypální a poruchy s bludy (dg. F20–F29). U mužů byla časově nejnáročnější hospitalizace pro sexuální poruchy (409 dnů) a pro schizofrenie, poruchy schizotypální a poruchy s bludy (115 dnů). U žen byla nejdelší průměrná ošetrovací doba nutná při léčbě schizofrenie, poruch schizotypálních a poruch s bludy (90 dnů).

Nejčtenější diagnózou (jednotlivé třímístné diagnózy MKN-10), pro kterou byli pacienti hospitalizováni v psychiatrických lůžkových zařízeních, byly duševní poruchy a poruchy chování způsobené užíváním alkoholu (dg. F10, 9 198 hospitalizací) s průměrnou ošetrovací dobou 49,5 dne. Dalšími nejčtenějšími diagnózami byly schizofrenie (dg. F20, 6 131 hospitalizací), která měla průměrnou ošetrovací dobu 129,9 dne a reakce na těžký stres a poruchy přizpůsobení (dg. F43, 5 140 hospitalizací), která vyžadovala v průměru ošetrovací dobu 21,3 dne.

Stejně jako v předchozích letech, byla i v roce 2018 nejčastějším důvodem přijetí pacienta do psychiatrického lůžkového zařízení léčba, která tvořila u většiny skupin psychiatrických diagnóz více než 95 % z celkového počtu hospitalizací. Výjimkou byly sexuální poruchy, kde více než polovina pacientů byla přijata z důvodu ochranné léčby.

U většiny pacientů byla po propuštění z psychiatrického lůžkového zařízení nutná další ambulantní péče, a to buď trvalá (u 50 % hospitalizací) nebo dočasná (u 28 % hospitalizací). U necelé desetiny případů hospitalizace byla nutná další ústavní léčba (9 %). Pouze u 5 % hospitalizací pacient nepotřeboval žádnou péči po propuštění z psychiatrického lůžkového zařízení.

Trvalou ambulantní péči po propuštění nejčastěji potřebovali pacienti, kteří byli léčeni pro schizofrenii, poruchy schizotypální a poruchy s bludy, a to 67 % z celkového počtu hospitalizací pro tuto diagnózu, a dále pacienti léčeni pro afektivní poruchy (dg. F30–F39; 64 %). Další ústavní léčbu po propuštění vyžadovali pacienti u téměř 41 % případů hospitalizace pro sexuální poruchy a ústavní sociální službu u téměř pětiny hospitalizací pro mentální retardace.

V psychiatrických lůžkových zařízeních zemřelo v roce 2018 celkem 1 346 osob, o 6 % méně než v předchozím roce (1 436 osob v roce 2017). Z celkového počtu zemřelých bylo téměř 98 % v psychiatrických léčebnách, zbytek v ostatních psychiatrických lůžkových zařízeních. U 4 % zemřelých byla provedena pitva. Nejvíce pacientů zemřelo na organické duševní poruchy, a to 56 % z celkového počtu zemřelých.

Nejvíce hospitalizovaných psychiatrických pacientů v přepočtu na 100 tisíc obyvatel mělo trvalé bydliště v Moravskoslezském kraji (642 případů), Praze (639 případů) a Olomouckém kraji (618 případů).

Počet hospitalizací pro poruchy duševní a poruchy chování u dětí do 15 let

Z celkového počtu hospitalizací v psychiatrických lůžkových zařízeních bylo 4,8 % hospitalizací u pacientů ve věku 0–14 let, tj. 2 787 hospitalizací, téměř stejně jako v předchozím roce.

V přepočtu na 100 tisíc obyvatel daného věku mělo nejvíce dětských pacientů trvalé bydliště v Libereckém kraji (242 případů na 100 tisíc dětí ve věku 0–14 let), Praze (211 případů) a Ústeckém kraji (210 případů).

Nejvíce hospitalizací dětských pacientů bylo v psychiatrických lůžkových zařízeních z důvodu léčby poruch psychického vývoje a poruch chování a emocí se začátkem obvykle v dětství a dospívání (dg. F80–F98), a to dvě třetiny (1 844 hospitalizací). Další byly neurotické, stresové a somatoformní poruchy a syndromy poruch chování (dg. F40–F48; F50–F59), na něž připadlo 18 % hospitalizací dětí.

Nově přiznané invalidní důchody pro dg. F00–F99

V roce 2018 bylo nově přiznáno celkem 2 793 invalidních důchodů 1. stupně s psychiatrickou diagnózou (dg. F00–F99). Více než 69 % těchto důchodů připadlo na ženy. Nejčastější u žen byly skupiny diagnóz F30–F39 (afektivní poruchy) a F40–F48, F50–F59 (neurotické poruchy), které tvořily více než tři čtvrtiny těchto invalidních důchodů. U mužů tyto dvě skupiny diagnóz tvořily přibližně polovinu přiznaných invalidních důchodů 1. stupně. Dalšími četnějšími skupinami diagnóz byly u obou pohlaví dg. F70–F79 (mentální retardace) a dg. F20–F29 (schizofrenie, poruchy schizotypální a poruchy s bludy).

Invalidních důchodů 2. stupně bylo celkem 757 a ženám byla přiznána více než polovina z nich. U obou pohlaví byly nečetnějšími skupinami diagnóz F20–F29 a F30–F39, u mužů tvořily 53 % z celkového počtu těchto důchodů a u žen dokonce 67 %. U mužů následovaly dg. F70–F79, u žen následovaly dg. F60–F63, F68–F69 (poruchy osobnosti a chování u dospělých).

Invalidních důchodů 3. stupně bylo přiznáno celkem 1 233 a ženy se na nich podílely méně než polovinou (47 %). Také u tohoto typu invalidních důchodů byly nejčetnější skupiny diagnóz F20–F29 a F30–F39, které u mužů tvořily 37 %, u žen 43 % z celkového počtu těchto důchodů. Další skupinou diagnóz s vysokým podílem byly mentální retardace (dg. F70–F79).

Vyplacené invalidní důchody k 31. 12. pro dg. F00–F99

V roce 2018 byly vyplaceny důchody 1. stupně celkem 23 859 osobám v souvislosti s dg. F00–F99, důchodů 2. stupně 12 817 osobám a důchodů 3. stupně 64 144 osobám. Struktura těchto důchodů podle pohlaví i jednotlivých skupin diagnóz byla téměř shodná se strukturou nově přiznaných důchodů.

Pracovní neschopnost pro dg. F00–F99

Ve sledovaném roce bylo 45 028 případů pracovní neschopnosti s psychiatrickou diagnózou (dg. F00–F99). Více nemocné pro tyto diagnózy byly ženy, na které připadly téměř dvě třetiny ukončených případů pracovní neschopnosti. Největší podíl na ukončených případech pracovní neschopnosti pro poruchy duševní a poruchy chování u mužů (50 % z ukončených případů pracovní neschopnosti u mužů) i u žen (64 % z ukončených případů pracovní neschopnosti u žen) měla skupina diagnóz F40–F48, následovala skupina diagnóz F30–F39 (cca pětina případů u mužů a čtvrtina u žen). U mužů byla další nejčetnější diagnóza F10 (10 %) a u žen pak skupina diagnóz F20–F29 (5 %). Ženám průměrně trval jeden případ pracovní neschopnosti o 7 dnů déle než mužům, tj. v průměru 87,8 dne.

Přehled skupin psychiatrických diagnóz MKN-10

List of groups of ICD-10 psychiatric diagnoses

Kód psychiatrické diagnózy	Název skupiny
F00–F09	Organické duševní poruchy včetně symptomatických
F10	Poruchy duševní a poruchy chování, způsobené užíváním alkoholu
F11–F19	Poruchy duševní a poruchy chování, způsobené užíváním ostatních psychoaktivních látek
F20–F29	Schizofrenie, poruchy schizotypální a poruchy s bludy
F30–F39	Afektivní poruchy (poruchy nálady)
F40–F48; F50–F59	Neurotické, stresové a somatoformní poruchy a syndromy poruch chování, spojené s fyziologickými poruchami a somatickými faktory
F60–F63; F68–F69	Poruchy osobnosti a chování u dospělých (mimo sexuálních poruch)
F64–F66	Sexuální poruchy
F70–F79	Mentální retardace
F80–F98	Poruchy psychického vývoje a poruchy chování a emocí se začátkem obvykle v dětství a v dospívání
F99	Neurčená duševní porucha
	Ostatní nepsihiatrické diagnózy
<i>Code of psychiatric diagnosis</i>	<i>Title of group</i>
F00–F09	<i>Organic, including symptomatic, mental disorders</i>
F10	<i>Mental and behavioural disorders due to use of alcohol</i>
F11–F19	<i>Mental and behavioural disorders due to use of other psychoactive substances</i>
F20–F29	<i>Schizophrenia, schizotypal and delusional disorders</i>
F30–F39	<i>Mood [affective] disorders</i>
F40–F48; F50–F59	<i>Neurotic, stress-related and somatoform disorders and behavioural syndromes associated with physiological disturbances and physical factors</i>
F60–F63; F68–F69	<i>Disorders of adult personality and behaviour (excl. sexual disorders)</i>
F64–F66	<i>Sexual disorders</i>
F70–F79	<i>Mental retardation</i>
F80–F98	<i>Disorders of psychological development and behavioural and emotional disorders with onset usually occurring in childhood and adolescence</i>
F99	<i>Unspecified mental disorder</i>
	<i>Other nonpsychotic diagnoses</i>

Seznam lůžkových psychiatrických oddělení a pracovišť v nemocnicích*List of in-patient psychiatric departments of the hospital*

Název zdravotnického zařízení	Kraj	Okres	Oddělení / pracoviště
Nemocnice Milosrdných sester sv. Karla Boromejského	Hl. m. Praha	Praha 1	dětská a dorostová psychiatrie - AT - návykové nemoci
VFN Psychiatrická klinika	Hl. m. Praha	Praha 2	psychiatrie
VFN Oddělení pro léčbu závislostí	Hl. m. Praha	Praha 2	AT - návykové nemoci
Fakultní Thomayerova nemocnice spol.	Hl. m. Praha	Praha 4	dětská a dorostová psychiatrie
Fakultní nemocnice v Motole	Hl. m. Praha	Praha 5	dětská a dorostová psychiatrie
Ústřední vojenská nemocnice Praha	Hl. m. Praha	Praha 6	psychiatrie
Národní ústav duševního zdraví	Středočeský	Praha-východ	psychiatrie
Nemocnice České Budějovice, a.s.	Jihočeský	České Budějovice	psychiatrie
Nemocnice Tábor, a.s.	Jihočeský	Tábor	psychiatrie
FN Plzeň - Lochotín	Plzeňský	Plzeň - město	psychiatrie
Klatovská nemocnice, a.s.	Plzeňský	Klatovy	psychiatrie
NEMOS PLUS s.r.o.	Karlovarský	Karlovy Vary	psychiatrie
KZ, a.s. - Masarykova nem. Ústí n.L., o.z.	Ústecký	Ústí nad Labem	psychiatrie, psychiatrie - JIP
KZ, a.s. - Nemocnice Most, o.z.	Ústecký	Most	psychiatrie
Krajská nemocnice Liberec, a.s.	Liberecký	Liberec	psychiatrie dětská a dorostová psychiatrie
Fakultní nemocnice Hradec Králové	Královéhradecký	Hradec Králové	psychiatrie
Oblastní nemocnice Náchod a.s.	Královéhradecký	Náchod	psychiatrie
Oblastní nemocnice Jičín a.s.	Královéhradecký	Jičín	psychiatrie
Nemocnice Pardubického kraje, a.s., Pardubická nemocnice	Pardubický	Pardubice	psychiatrie
Nemocnice Pardubického kraje, a.s., Svitavská nemocnice	Pardubický	Svitavy	psychiatrie
Nemocnice Znojmo, p.o.	Jihomoravský	Znojmo	psychiatrie
VV a Úp VZD Brno - Nemocnice	Jihomoravský	Brno - město	psychiatrie
Vojenská nemocnice Brno	Jihomoravský	Brno - město	psychiatrie
Fakultní nemocnice Brno	Jihomoravský	Brno - město	psychiatrie, psychiatrie - JIP
Fakultní nemocnice Olomouc	Olomoucký	Olomouc	psychiatrie
Vojenská nemocnice	Olomoucký	Olomouc	psychiatrie AT - návykové nemoci
Fakultní nemocnice Ostrava	Moravskoslezský	Ostrava - město	psychiatrie
Nemocnice s poliklinikou Havířov, p.o.	Moravskoslezský	Karviná	psychiatrie
CNS-Centrum Třinec s.r.o.	Moravskoslezský	Frýdenk-Místek	psychiatrie

Seznam psychiatrických nemocnic/léčeben v ČR

List of psychiatric establishments

Psychiatrická nemocnice Bohnice 181 02 Praha 8, Ústavní 7/91	Kraj PHA	Okres Praha 8
Psychiatrická nemocnice Kosmonosy 293 06 Kosmonosy, Lípy 15	STC	Mladá Boleslav
Sanatorium TOPAS s.r.o. 250 83 Škvorec, Masarykovo nám. 13	STC	Praha-východ
Psychiatrická nemocnice Červený Dvůr 382 08 Chvalšiny, Červený Dvůr	JHC	Český Krumlov
Psychiatrická léčebna Lnáře 387 42 Lnáře 16	JHC	Strakonice
Písecká zdravotní, a.s., Psychiatrická nemocnice Písek 397 01 Písek, Vladislavova 49010	JHC	Písek
Psychiatrická nemocnice v Dobřanech 334 41 Dobřany, Ústavní 2	PLZ	Pízeň-jih
Senior CZ, s.r.o. 400 10 Ústí nad Labem, Lipová 11/23	UST	Ústí nad Labem
Psychiatrická nemocnice Horní Beřkovice 411 85 Horní Beřkovice, Podřipská 1	UST	Litoměřice
Psychiatrická léčebna Petrohrad, p.o. 439 85 Petrohrad 1	UST	Louny
FN Hradec Králové, Léčebna návykových nemocí 503 15 Nechanice, Vaňhalova 224	HRA	Hradec Králové
Psychiatrická nemocnice Havlíčkův Brod 580 23 Havlíčkův Brod, Rozkošská 2322	VYS	Havlíčkův Brod
Psychiatrická nemocnice Jihlava 586 24 Jihlava, Brněnská 54	VYS	Jihlava
PATEB s.r.o., Psychiatrická léčebna Jemnice 675 31 Jemnice, Budějovická 1172	VYS	Třebíč
Psychiatrická nemocnice Brno 618 32 Brno, Húskova 2	JHM	Brno-město

Seznam psychiatrických nemocnic/léčeben v ČR

List of psychiatric establishments

Psychiatrická nemocnice Marianny Oranžské 790 69 Bílá Voda u Javorníka 1	Kraj OLO	Okres Jeseník
Psychiatrická léčebna Šternberk 785 01 Šternberk, Olomoucká 173/1848	OLO	Olomouc
Psychiatrická nemocnice v Kroměříži 767 40 Kroměříž, Havlíčkova 50/1265	ZLI	Kroměříž
Psychiatrická nemocnice v Opavě 746 01 Opava, Olomoucká 88	MSK	Opava
Dětská psychiatrická nemocnice Opařany 391 61 Opařany 121	JHC	Tábor
Dětská psychiatrická nemocnice Louny 440 01 Louny, Rybalkova 1400	UST	Louny
Dětská psychiatrická nemocnice 595 01 Velká Bíteš, U Stadionu 285	VYS	Žďár nad Sázavou

Okresy České republiky
Districts of the Czech Republic



Seznam zkratk názvů krajů a okresů

List of abbreviations of regions

PHA	Hl. m. Praha		Děčín		Blansko
	Benešov		Chomutov		Brno-město
	Beroun		Litoměřice		Brno-venkov
	Kladno		Louny		Břeclav
	Kolín		Most		Hodonín
	Kutná Hora		Teplice		Vyškov
	Mělník		Ústí nad Labem		Znojmo
	Mladá Boleslav	UST	Ústecký kraj	JHM	Jihomoravský kraj
	Nymburk		Česká Lípa		Jeseník
	Praha-východ		Jablonec nad Nisou		Olomouc
	Praha-západ		Liberec		Prostějov
	Příbram		Semily		Přerov
	Rakovník	LIB	Liberecký kraj		Šumperk
STC	Středočeský kraj		Hradec Králové	OLO	Olomoucký kraj
	České Budějovice		Jičín		Kroměříž
	Český Krumlov		Náchod		Uherské Hradiště
	Jindřichův Hradec		Rychnov nad Kněžnou		Vsetín
	Písek		Trutnov		Zlín
	Prachatice	HRA	Královéhradecký kraj	ZLI	Zlínský kraj
	Strakonice		Chrudim		Bruntál
	Tábor		Pardubice		Frydek-Místek
JHC	Jihočeský kraj		Svitavy		Karviná
	Domažlice		Ústí nad Orlicí		Nový Jičín
	Klatovy	PAR	Pardubický kraj		Opava
	Plzeň-město		Havlíčkův Brod		Ostrava-město
	Plzeň-jih		Jihlava	MSK	Moravskoslezský kraj
	Plzeň-sever		Pelhřimov		
	Rokycany		Třebíč		
	Tachov		Žďár nad Sázavou		
PLZ	Plzeňský kraj	VYS	Kraj Vysočina		
	Cheb				
	Karlovy Vary				
	Sokolov				
KAR	Karlovarský kraj				

1. Vývoj počtu propuštěných a zemřelých v psychiatrických lůžkových zařízeních, nejčastější příčiny hospitalizace, na 100 000 obyvatel

Muži

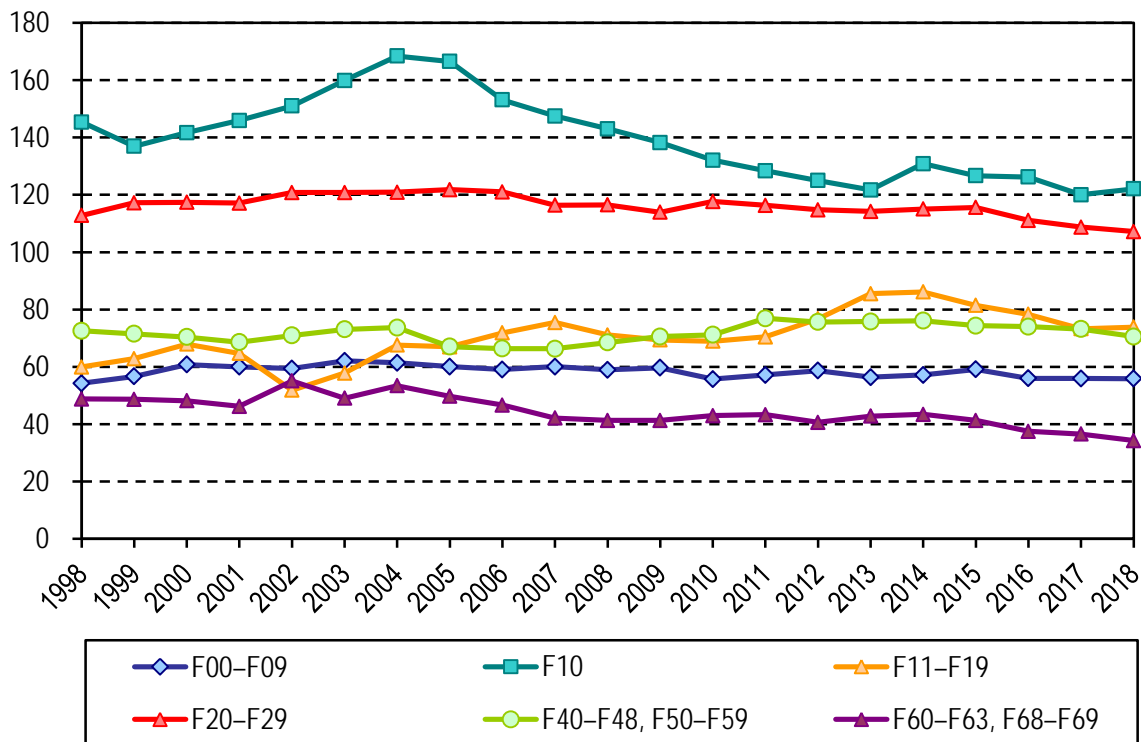

Ženy

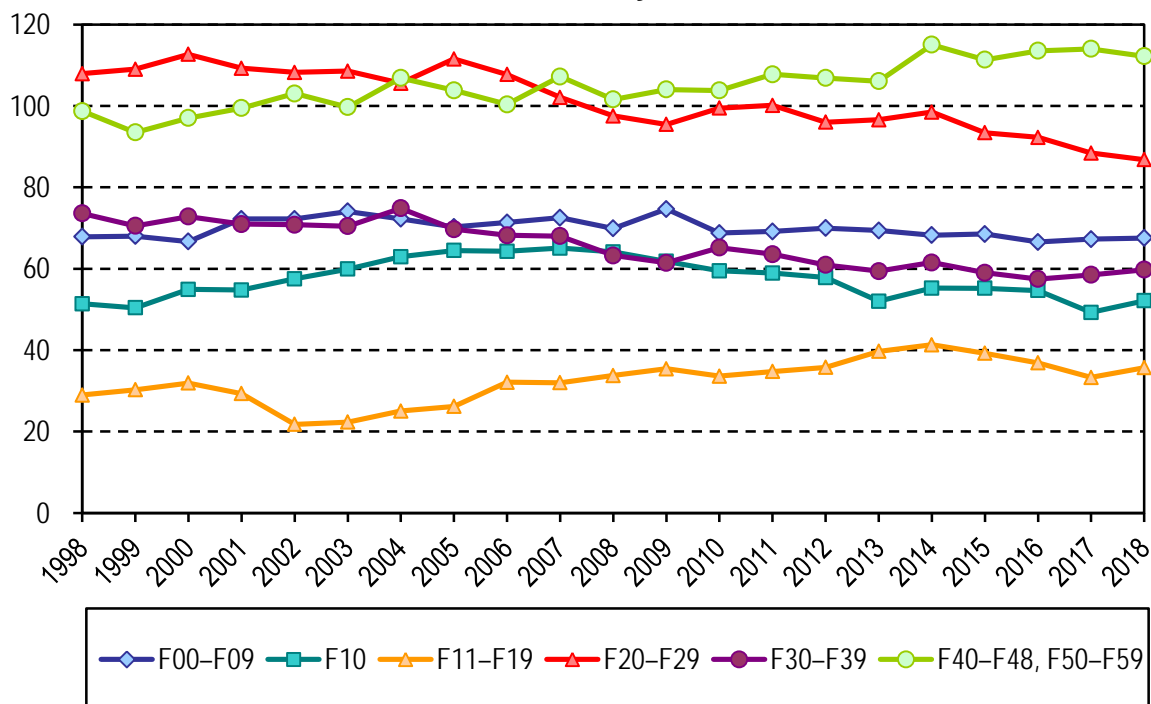

2. Vývoj počtu léčených pacientů v ambulantních psychiatrických zařízeních na schizofrenie a neurotické poruchy

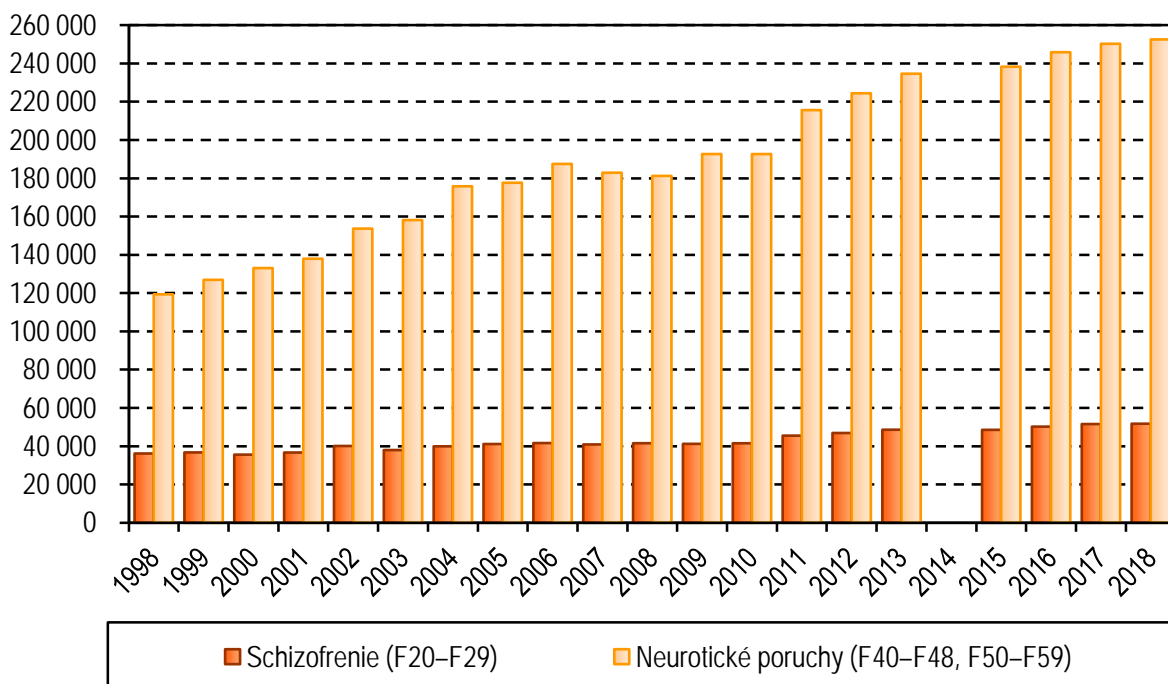

3. Vývoj počtu léčených pacientů v ambulantních psychiatrických zařízeních pro poruchy vyvolané alkoholem a ostatními psychoaktivními látkami

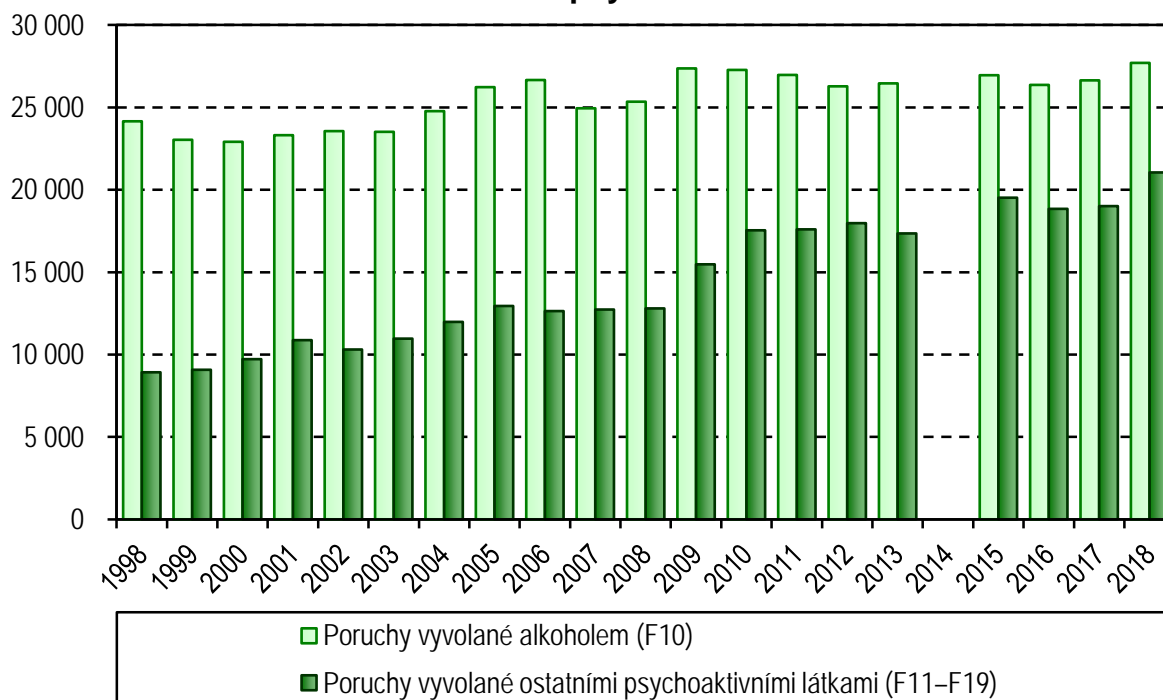

Pozn. Data za rok 2014 nebyla z důvodu technologických a organizačních změn způsobu sběru získána od zpravodajských jednotek v dostatečně a kompletní podobě, nelze je tedy považovat za validní a není možné je publikovat.

4. Počet hospitalizací v lůžkových psychiatrických zařízeních podle kraje bydliště na 100 000 obyvatel

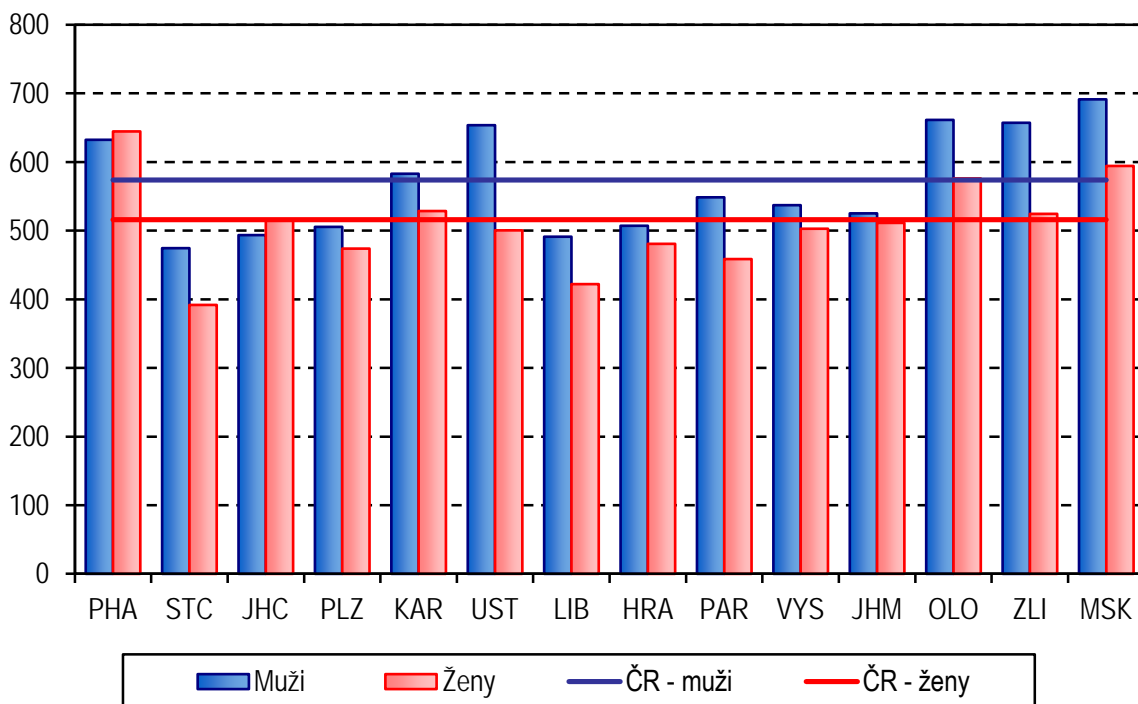

5. Počet léčených pacientů v ambulantních psychiatrických zařízeních podle kraje zařízení na 100 000 obyvatel

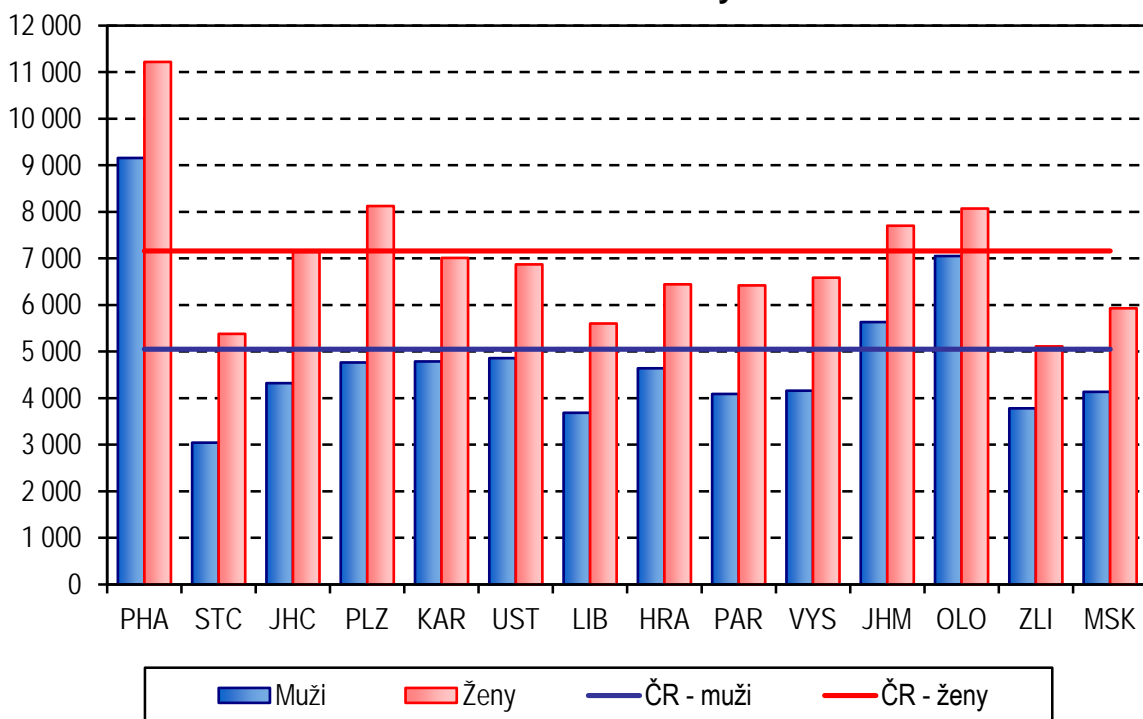

6. Struktura hospitalizací v psychiatrických léčebnách podle skupin psychiatrických diagnóz

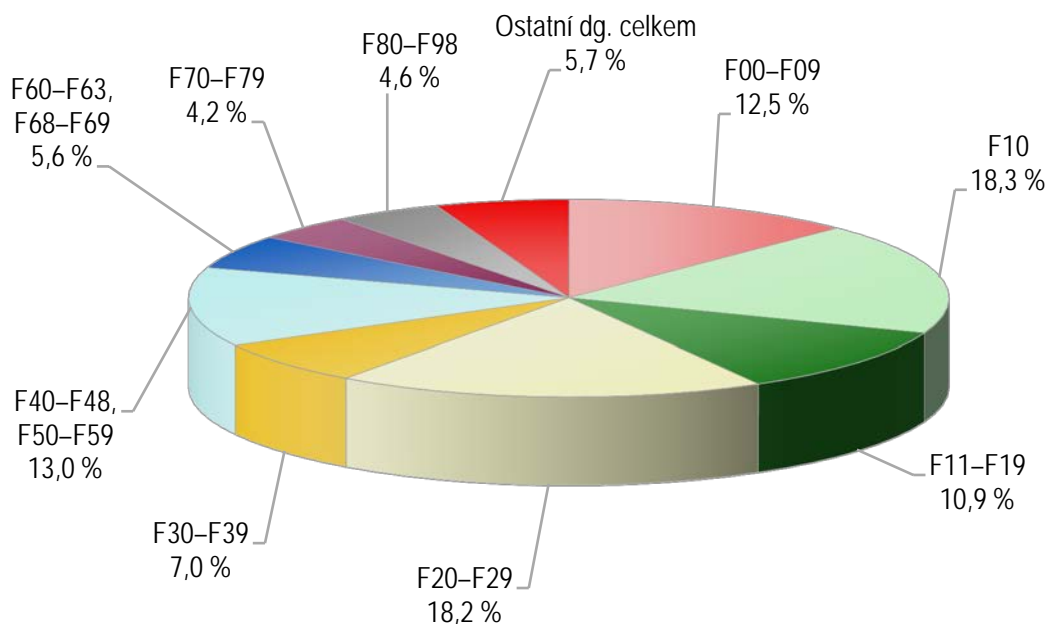

7. Struktura hospitalizací na psychiatrických odděleních nemocnic podle skupin psychiatrických diagnóz

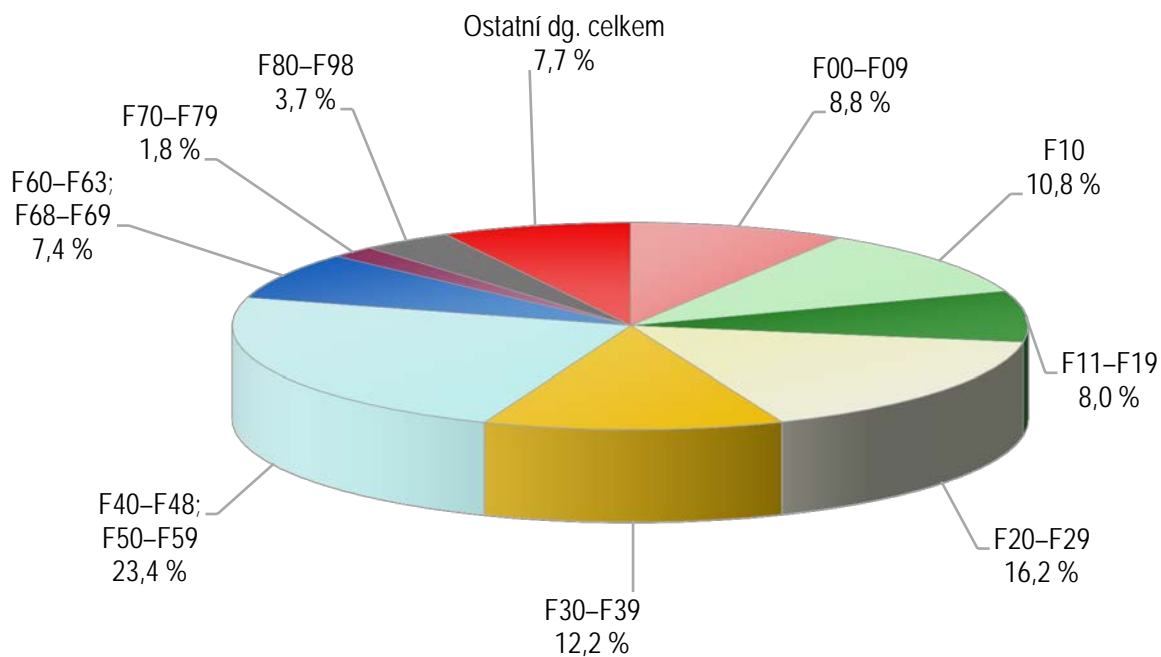

8. Struktura léčených pacientů v ambulantních psychiatrických zařízeních podle skupin psychiatrických diagnóz

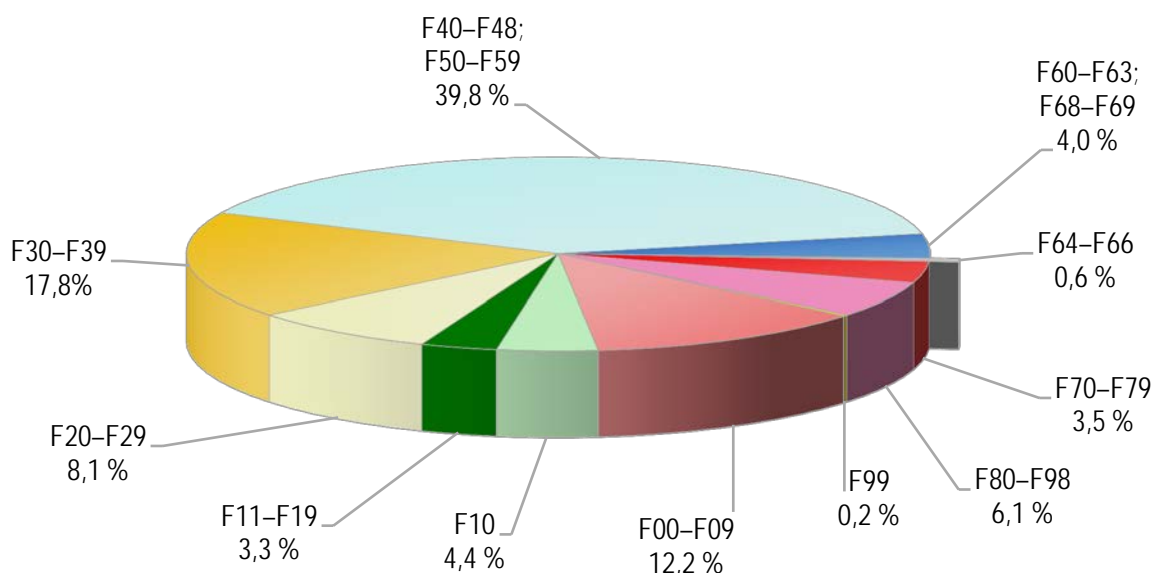

9. Počet hospitalizací ve všech zdravotnických lůžkových zařízeních se základní diagnózou F00-F99

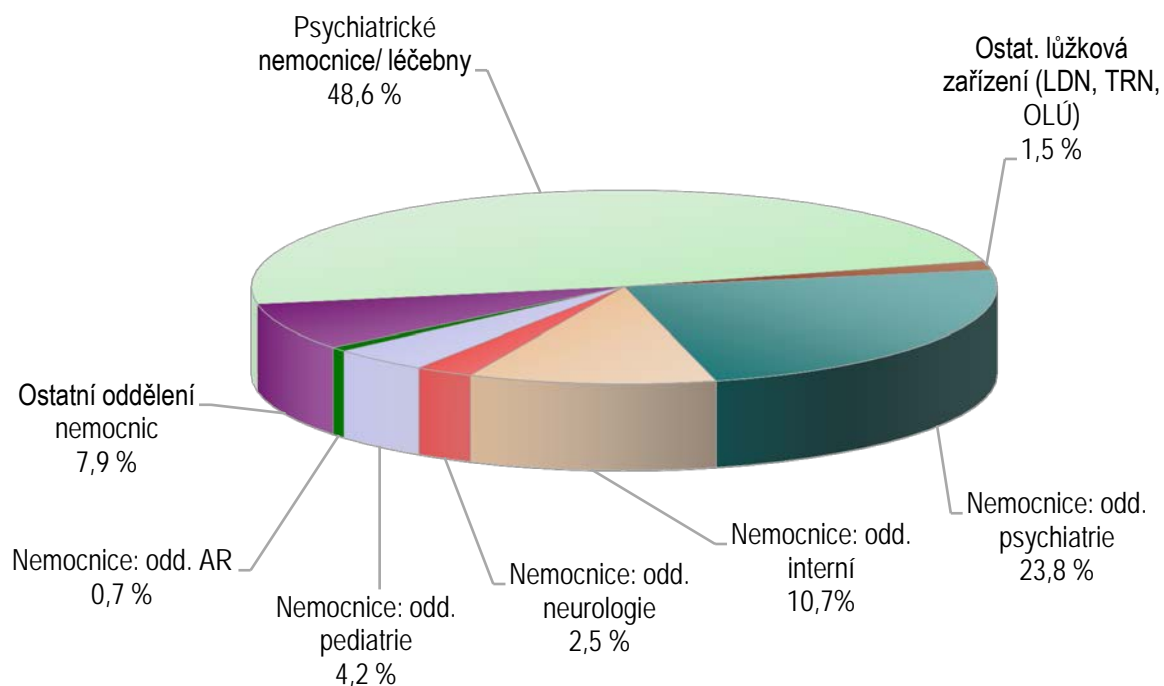

10. Pacienti v ambulantní psychiatrické péči podle skupin drog

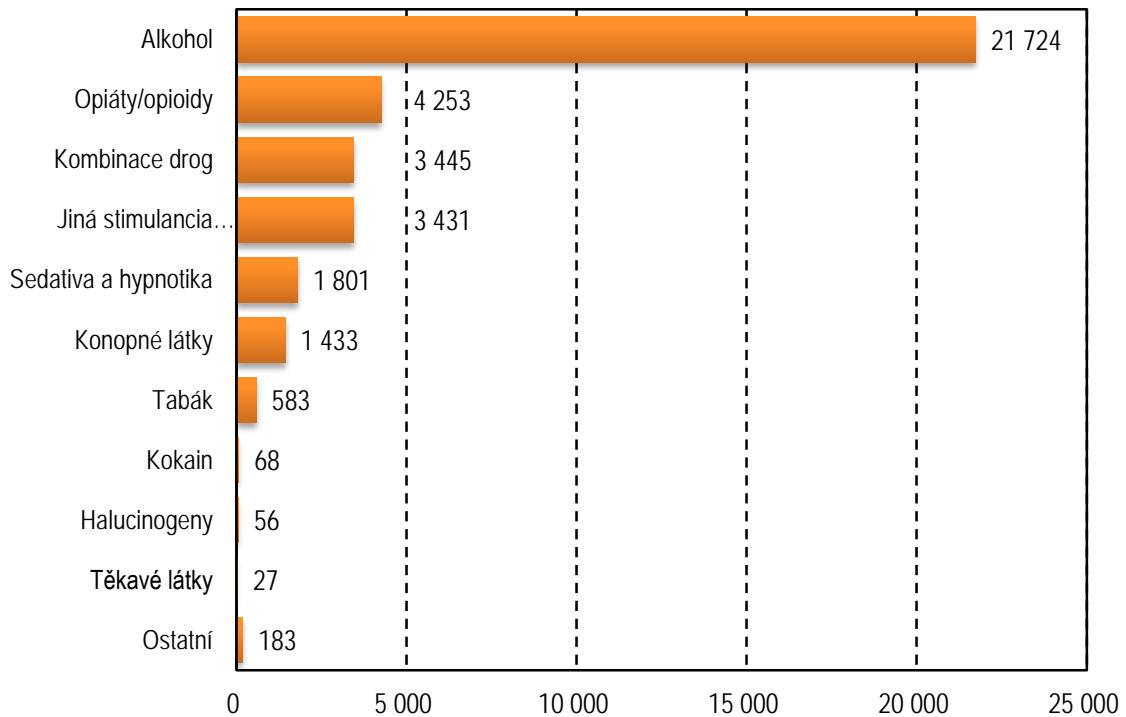

11. Pacienti v lůžkové psychiatrické péči podle skupin drog

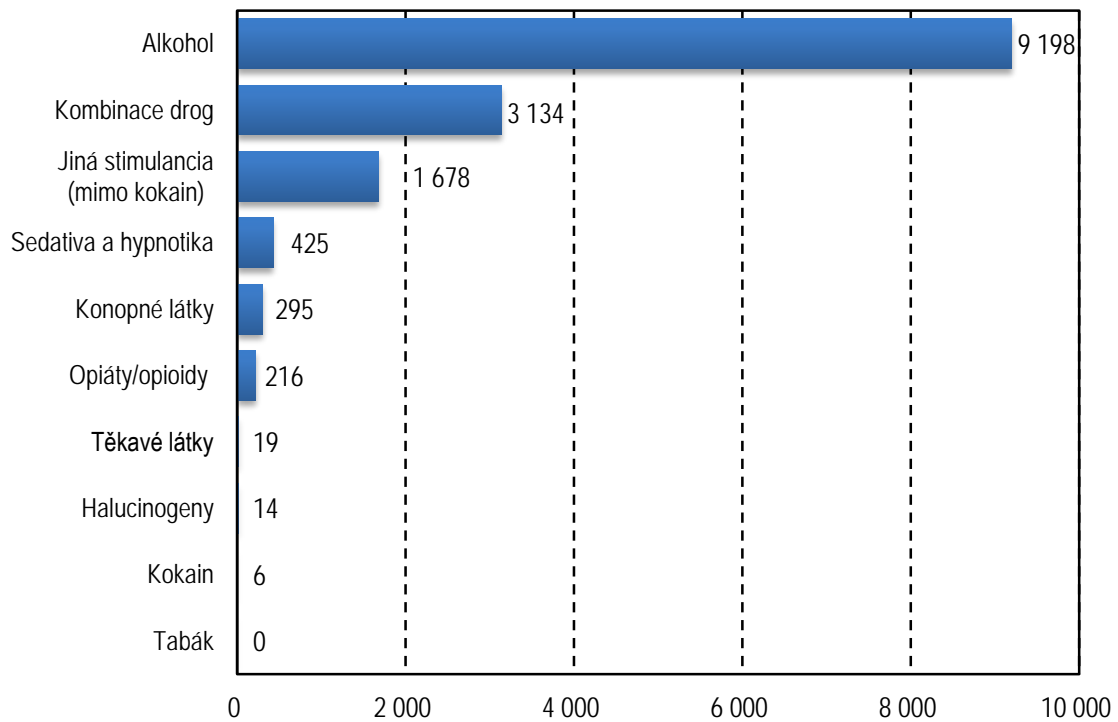

12. Věková struktura pacientů zneužívajících alkohol nebo ostatní psychoaktivní látky (bez tabáku) v ambulantní péči

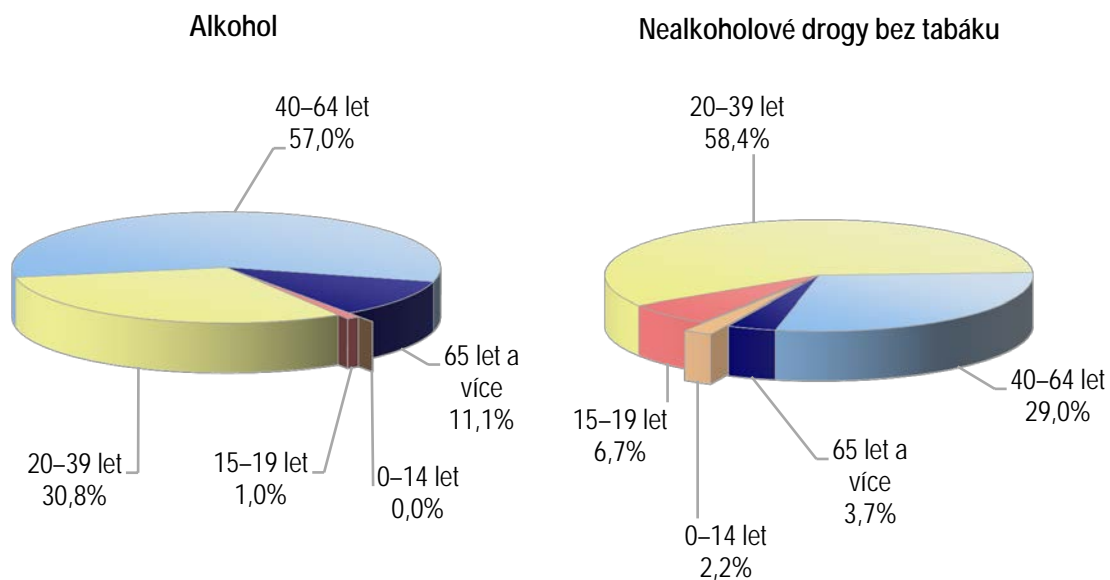

13. Věková struktura hospitalizací pro poruchy způsobené alkoholem nebo ostatními psychoaktivními látkami (bez tabáku)

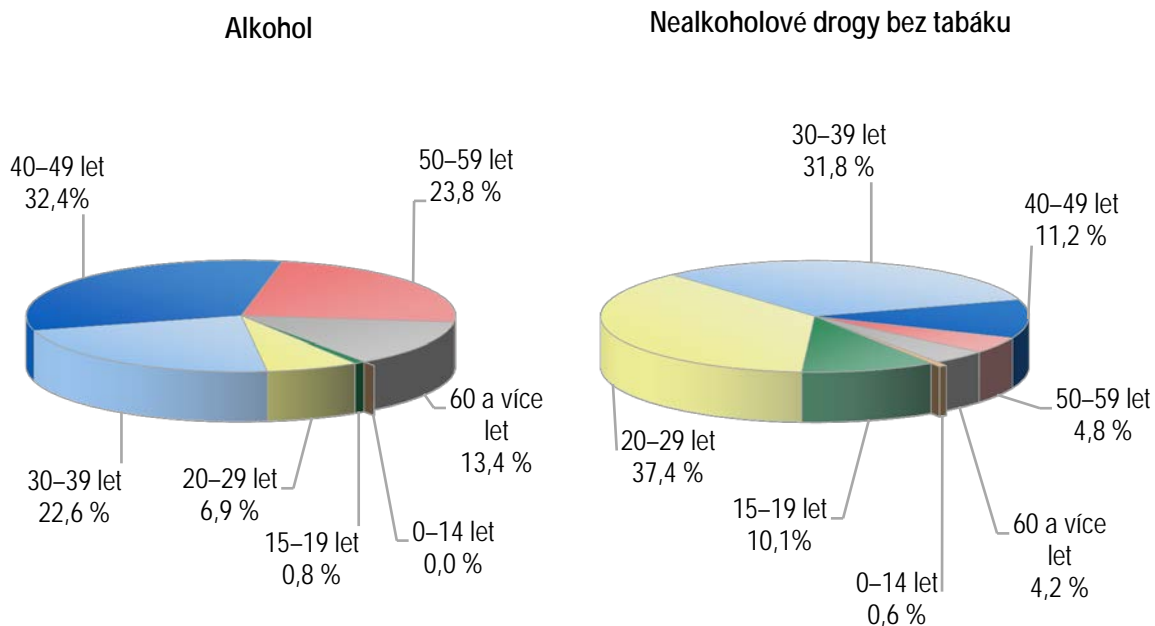

14. Počet pacientů zneužívajících alkohol v ambulantní péči podle kraje sídla zdravotnického zařízení na 10 000 obyvatel

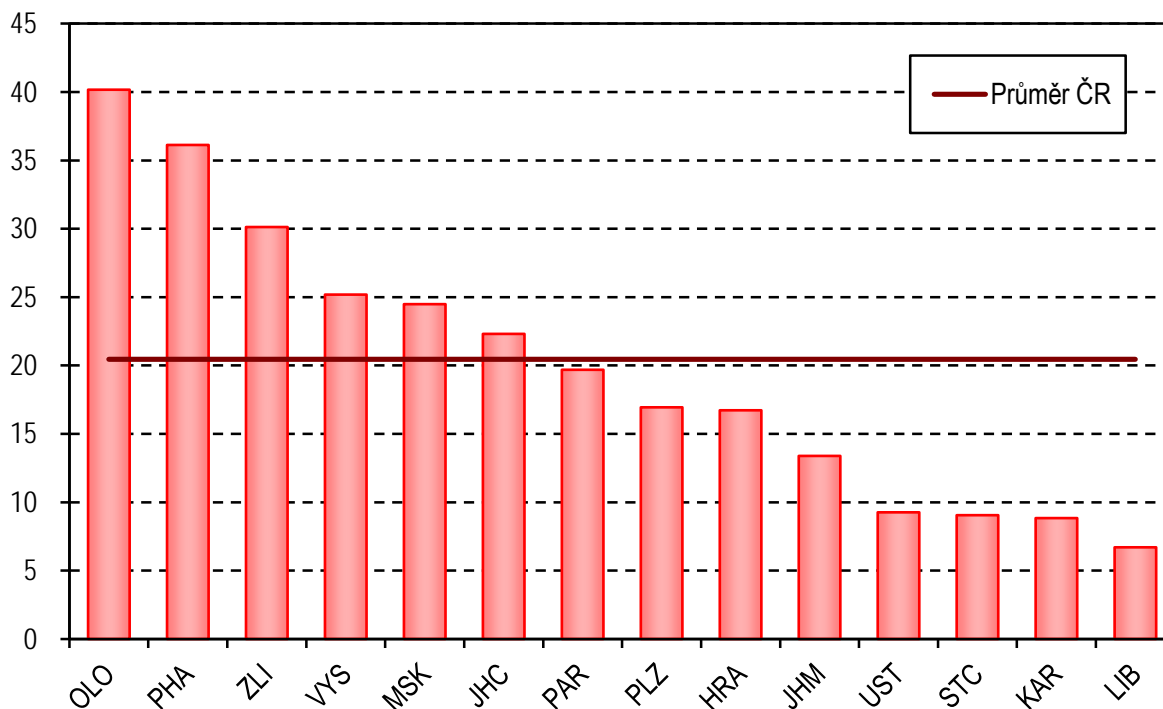

15. Počet pacientů zneužívajících ostatní psychoaktivní látky (bez tabáku) v ambulantní péči podle kraje sídla zdravotnického zařízení na 10 000 obyvatel

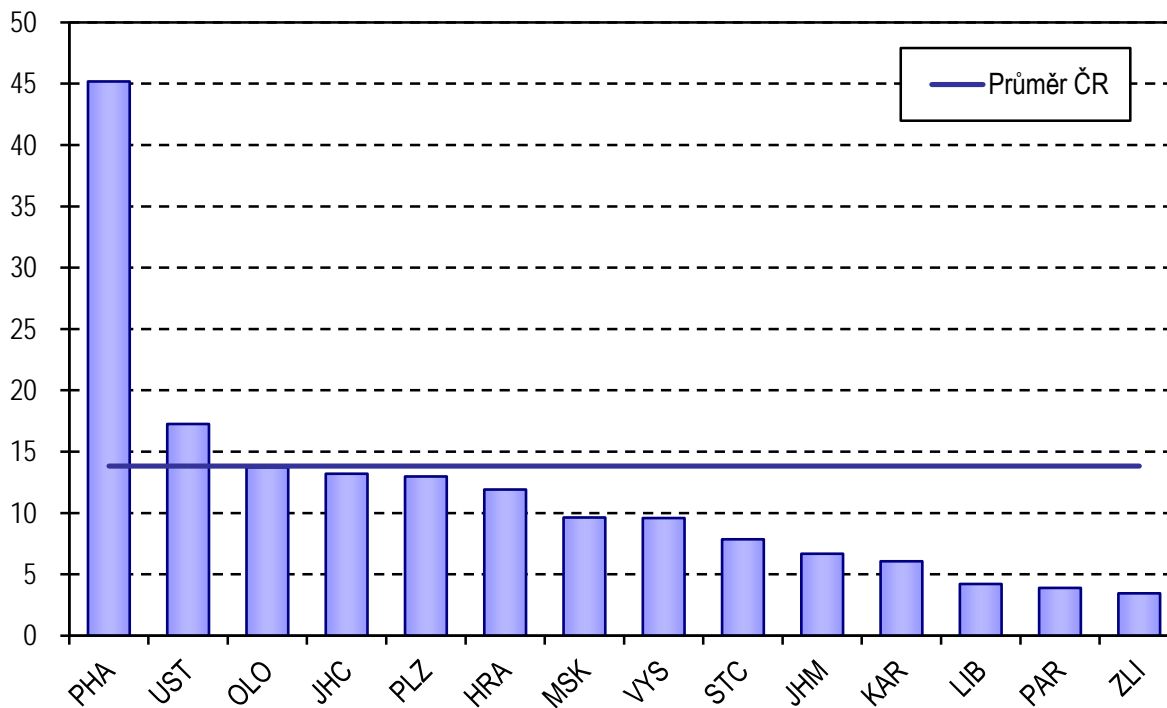

16. Počet hospitalizací pro poruchy způsobené alkoholem podle kraje bydliště na 100 000 obyvatel

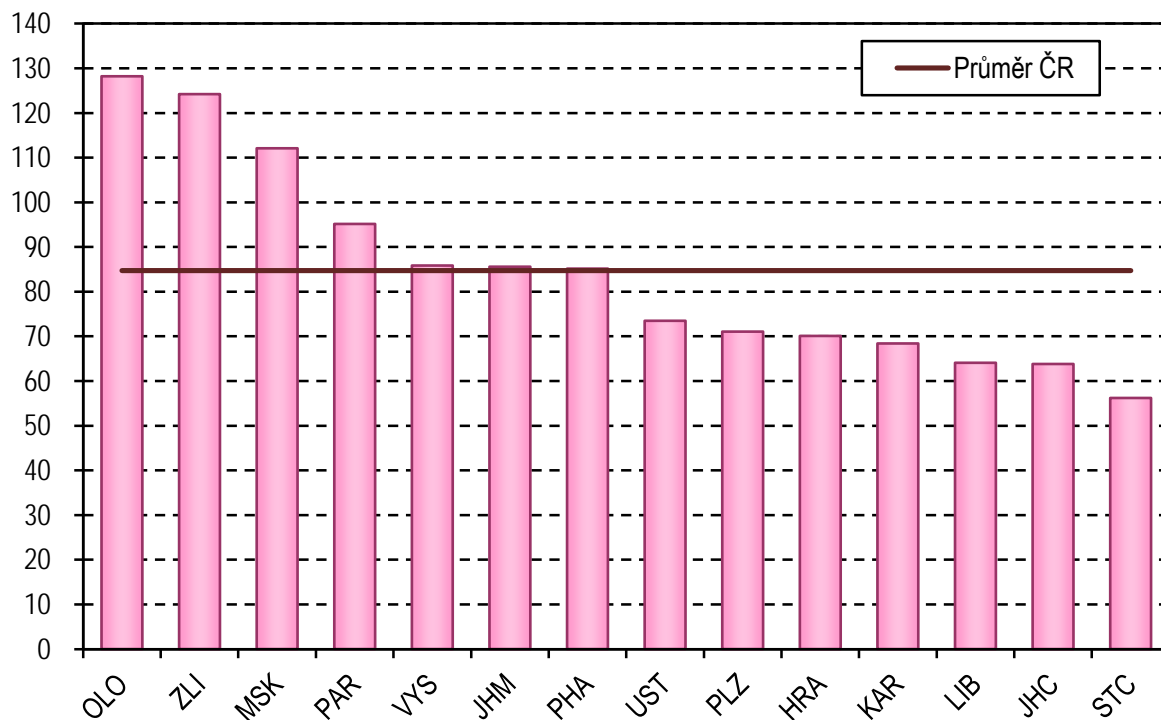

17. Počet hospitalizací pro poruchy způsobené ostatními psychoaktivními látkami (bez tabáku) podle kraje bydliště na 100 000 obyvatel

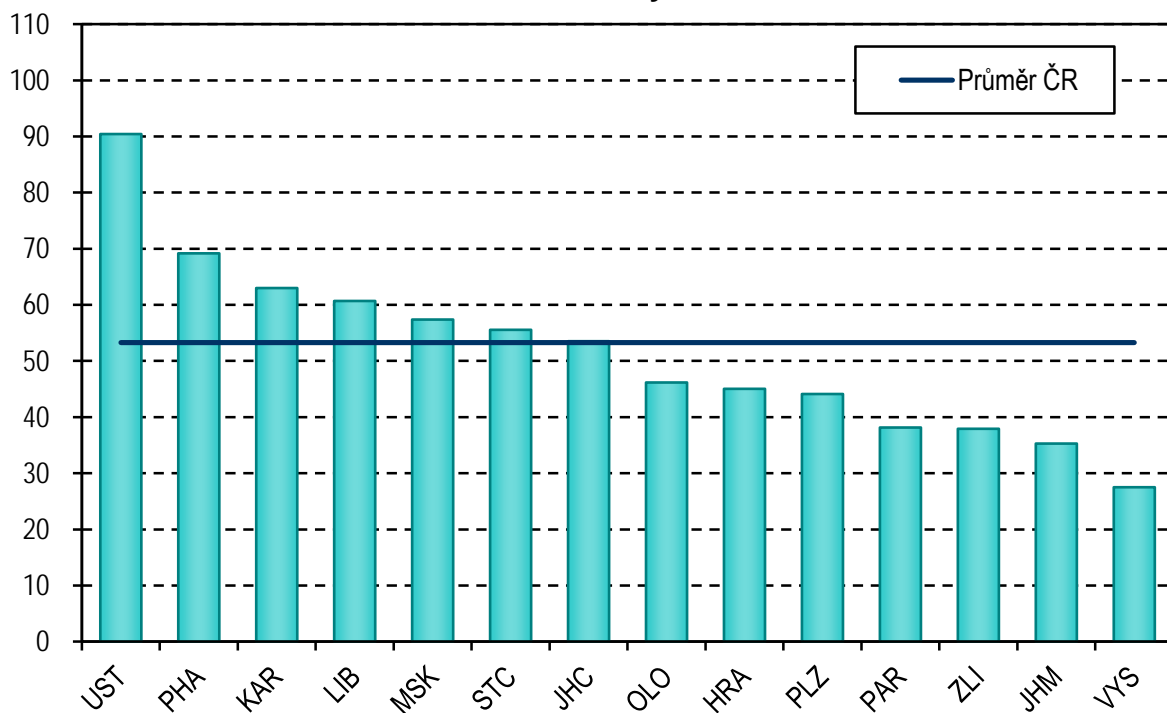

1.1 Vývoj sítě psychiatrických lůžkových zařízení

Psychiatrické nemocnice/léčebny

Rok	Psychiatrické léčebny pro dospělé				Psychiatrické léčebny pro děti		
	počet zařízení	počet lůžek	z toho lůžka na odděleních/pracovištích pro léčbu AT pacientů	počet lékařských míst	počet zařízení	počet lůžek	počet lékařských míst
1997	16	9 781	.	422,63	5	405	19,49
1998	16	9 701	.	433,11	4	358	13,95
1999	16	9 649	.	441,16	4	358	15,19
2000	17	9 717	.	440,46	4	358	14,99
2001	17	9 771	.	451,67	4	368	9,69
2002	17	9 677	1 194	453,04	4	368	11,80
2003	17	9 609	1 275	475,52	4	368	11,62
2004	17	9 583	1 266	480,42	4	368	14,53
2005	17	9 538	1 316	496,38	3	320	13,94
2006	17	9 442	1 347	525,44	3	320	14,39
2007	16	9 307	1 347	488,46	3	320	13,72
2008	16	9 240	1 319	503,29	3	300	11,24
2009	17	9 207	1 330	499,61	3	260	15,02
2010	17	9 058	1 314	502,50	3	260	14,87
2011	18	8 994	1 305	526,27	3	260	15,87
2012	18	8 847	1 315	528,27	3	250	14,25
2013	18	8 606	1 368	524,16	3	250	15,36
2014	18	8 582	1 365	529,31	3	250	15,19
2015	18	8 583	1 267	519,36	3	250	16,45
2016	18	8 741	.	523,71	3	230	14,82
2017	18	8 709	.	529,10	3	210	19,28
2018	19	8 684	.	524,74	3	210	21,82

1.1 Vývoj sítě psychiatrických lůžkových zařízení

Psychiatrické nemocnice/léčebny

Rok	Počet lůžek		Využití lůžek v procentech ¹⁾	Počet všech lůžek pro děti na 10 000 dětí	Průměrná ošetrovací doba
	na 10 000 obyvatel	na 1 lékařské místo			
1997	9,9	23,0	90,1	2,3	83,2
1998	9,8	22,5	88,7	2,0	80,5
1999	9,7	21,9	87,7	2,1	79,7
2000	9,8	22,1	88,0	2,2	79,3
2001	9,9	22,0	87,6	2,3	78,6
2002	9,8	21,6	89,0	2,3	80,0
2003	9,8	20,5	89,2	2,4	80,9
2004	9,7	20,1	92,1	2,4	80,4
2005	9,6	20,1	92,7	2,1	79,4
2006	9,5	18,1	92,8	2,2	81,7
2007	9,3	19,2	94,1	2,2	81,7
2008	9,1	18,5	92,6	2,0	81,5
2009	9,0	18,4	93,0	1,7	80,7
2010	8,8	18,0	93,9	1,7	79,9
2011	8,8	17,1	94,1	1,7	77,3
2012	8,7	16,8	93,1	1,6	76,3
2013	8,2	16,4	93,6	1,2	75,4
2014	8,1	16,2	94,7	1,2	73,9
2015	8,1	16,5	93,3	1,2	76,3
2016	8,3	16,7	.	1,1	.
2017	8,2	16,5	.	1,0	.
2018	8,2	16,5	.	1,0	.

¹⁾ do roku 2013 k výpočtu použita skutečná lůžková kapacita, od roku 2014 počet stanovených lůžek

Pozn. : V roce 1997 bylo mezi psychiatrické léčebny zařazeno Psychiatrické centrum, Praha 8

(dříve: ostatní lůžková zařízení přímo řízená MZ ČR)

Do roku 1997 údaje za zdravotnictví bez ostatních centrálních orgánů,

od roku 1998 za zdravotnictví celkem

1.1 Vývoj sítě psychiatrických lůžkových zařízení

Psychiatrická oddělení nemocnic

Rok	Počet		
	oddělení	lůžek	lékařských míst
1997	26	1 367	127,68
1998	31	1 603	146,08
1999	32	1 598	145,45
2000	32	1 534	139,42
2001	33	1 554	142,31
2002	33	1 546	143,44
2003	33	1 517	146,15
2004	33	1 501	140,53
2005	32	1 439	147,19
2006	31	1 420	132,06
2007	32	1 419	161,39
2008	32	1 396	163,06
2009	31	1 383	166,27
2010	31	1 374	162,80
2011	31	1 328	165,60
2012	30	1 260	188,49
2013	30	1 275	192,35
2014	30	1 274	191,33
2015	30	1 308	209,71
2016	31	1 298	.
2017	31	1 317	205,14
2018	32	1 317	200,52

1.1 Vývoj sítě psychiatrických lůžkových zařízení

Psychiatrická oddělení nemocnic

Rok	Počet lůžek		Z celk. počtu lůžek v nemocnicích připadlo na psych. odd. v %	Využití lůžek		Průměrná ošetřovací doba
	na 10 000 obyvatel	na 1 lékařské místo		v procentech ¹⁾	ve dnech	
1997	1,3	10,7	1,9	84,7	303,2	25,5
1998	1,6	11,0	2,2	80,1	278,4	24,6
1999	1,6	11,0	2,3	79,4	277,2	23,9
2000	1,5	11,0	2,3	79,7	274,9	23,3
2001	1,5	10,9	2,3	79,6	272,3	23,0
2002	1,5	10,8	2,3	81,4	271,9	22,5
2003	1,5	10,4	2,3	82,5	286,2	22,1
2004	1,5	10,7	2,3	84,0	294,8	21,2
2005	1,4	10,7	2,3	83,2	286,3	20,9
2006	1,4	10,8	2,2	81,1	279,0	20,9
2007	1,4	8,8	2,2	78,5	268,1	20,4
2008	1,3	8,6	2,2	77,5	260,0	20,0
2009	1,3	8,3	2,2	81,6	278,2	20,4
2010	1,3	8,4	2,2	80,7	274,7	20,2
2011	1,3	8,0	2,2	80,6	276,1	20,5
2012	1,2	6,7	2,2	80,5	274,4	19,6
2013	1,2	6,6	2,2	80,8	280,9	19,7
2014	1,2	6,7	2,3	77,9	284,5	17,9
2015	1,2	6,2	2,3	73,5	268,3	17,2
2016	1,2	.	2,2	.	.	.
2017	1,2	6,4	2,2	.	.	.
2018	1,2	6,6	2,2	.	.	.

1.2 Vývoj sítě ambulantních psychiatrických zařízení

Rok	Ambulantní psychiatrická oddělení				Záchytné stanice		
	počet oddělení	z toho počet oddělení poskytujících péči AT pacientům ¹⁾	počet lékařských míst		počet stanic	počet míst	počet ošetřených osob
			přepočtené počty (absolutně)	na 100 000 obyvatel			
1996	799	233	510,92	4,96	19	139	9 363
1997	757	267	563,92	5,48	20	186	10 719
1998	759	275	560,12	5,44	19	176	12 616
1999	755	307	576,84	5,61	18	187	11 439
2000	761	320	587,84	5,73	18	185	14 748
2001	788	330	608,35	5,96	16	163	13 763
2002	814	342	620,45	6,08	16	160	13 877
2003	846	368	656,35	6,43	17	167	12 997
2004	897	382	696,75	6,82	15	160	16 568
2005	912	401	707,68	6,90	15	158	15 207
2006	923	388	708,36	6,89	14	144	22 441
2007	954	372	713,91	6,88	14	140	27 806
2008	967	357	737,76	7,05	14	140	27 505
2009	992	355	762,54	7,27	14	137	27 664
2010	981	453	763,09	7,24	16	157	30 487
2011	1 004	454	782,20	7,47	17	152	26 807
2012	1 015	416	788,71	7,50	17	152	28 469
2013	1 028	488	806,24	7,67	17	153	23 018
2014	17	161	23 903
2015	1 137	447	875,39	8,30	18	164	21 722
2016	1 203	474	1 020,26	9,66	18	171	21 577
2017	1 200	491	940,45	8,88	18	167	21 939
2018	1 163	450	999,67	9,41	18	168	20 897

¹⁾ Počet oddělení a pracovišť, která vyplnila přílohu výkazu o činnosti ambulantních psychiatrických zařízení

Pozn.: Do roku 1997 údaje za zdravotnictví bez ostatních centrálních orgánů,
od roku 1998 zdravotnictví celkem

2.1 Odborní pracovníci v psychiatrických nemocnicích/léčebnách (průměrný roční přepočtený stav zaměstnanců včetně smluvních)

	Zdravotnická zařízení řízená			ČR celkem
	MZ ČR	krajem	privátní	
Lékaři, zubní lékaři, farmaceuti	574,18	13,22	20,80	608,19
Nelékaři s odbornou způsobilostí (ZPBD) ¹⁾	3 147,04	64,51	62,32	3 273,87
z toho sestry	2 639,43	53,44	59,82	2 752,69
ergoterapeuti	36,18	2,87	-	39,05
zdravotní laboranti	25,14	-	-	25,14
zdravotně sociální pracovníci	116,62	2,30	1,00	119,92
Nelékaři s odbornou a specializovanou způsobilostí (ZPSZ) ²⁾	247,96	6,43	3,36	257,75
z toho psychologové a kliničtí psychologové	181,24	4,43	2,66	188,33
fyzioterapeuti	58,35	2,00	0,70	61,05
Nelékaři pod odborným dohledem nebo přímým vedením (ZPOD) ³⁾	1 647,36	50,42	54,00	1 751,78
Jiní odborní pracovníci (JOP)	141,03	7,77	1,50	150,30
Odborní pracovníci ve zdravotnictví	5 757,58	142,35	141,98	6 041,90

¹⁾ Zákon č. 96/2004 Sb. § 5–§ 21e

²⁾ Zákon č. 96/2004 Sb. § 22–§ 28

³⁾ Zákon č. 96/2004 Sb. § 29–§ 42

Zákon č. 96/2004 Sb., o podmínkách získávání a uznávání způsobilosti k výkonu nelékařských zdravotnických povolání a k výkonu činností souvisejících s poskytováním zdravotní péče a o změně některých souvisejících zákonů (zákon o nelékařských zdravotnických povoláních), ve znění pozdějších předpisů (dále též jen „zákon o nelékařských zdravotnických povoláních“)

2.2 Odborní pracovníci v ambulantních psychiatrických zařízeních (průměrný přepočtený počet)

Druh zdravotnického zařízení	Lékaři	z toho psychiatři	ZPBD	z toho adiktologové	Psychologové	Ostatní odborní pracovníci
Fakultní nemocnice	77,59	58,00	105,20	1,00	51,86	14,31
Nemocnice	80,66	71,45	126,01	5,00	21,49	4,37
Psychiatrická léčebna	29,23	26,73	63,84	2,00	7,32	11,05
Dětská psychiatrická léčebna	6,45	4,35	2,00	-	3,00	11,56
Ostatní lůžková zařízení	5,28	3,78	2,00	-	-	-
Samostatná ordinace lékaře specialisty (psychiatra)	681,90	637,02	114,37	10,74	32,73	60,19
Zařízení pro léčbu drogových závislostí	13,87	9,64	30,71	18,43	7,18	16,23
Ostatní ambulantní zařízení	104,69	75,01	51,38	7,43	46,67	10,90
Celkem	999,67	885,98	495,51	44,60	170,25	128,61

¹⁾ Zákon č. 96/2004 Sb. § 5–§ 21e

²⁾ Zákon č. 96/2004 Sb. § 22–§ 28

³⁾ Zákon č. 96/2004 Sb. § 29–§ 42

Zákon č. 96/2004 Sb., o podmínkách získávání a uznávání způsobilosti k výkonu nelékařských zdravotnických povolání a k výkonu činností souvisejících s poskytováním zdravotní péče a o změně některých souvisejících zákonů (zákon o nelékařských zdravotnických povoláních), ve znění pozdějších předpisů (dále též jen „zákon o nelékařských zdravotnických povoláních“)

3.1 Počet léčených pacientů podle vybraných diagnóz, pohlaví a věkových skupin a počet nově zjištěných onemocnění podle vybraných diagnóz v ambulantních psychiatrických zařízeních

Vybrané diagnózy	Celkem	z toho v procentech				z toho nově zjištěná onemocnění
		ženy	0–14 let	15–19 let	20 let a více	
organické duševní poruchy (F00-F09)	77 305	62,9	0,2	0,2	99,7	18 794
z toho demence u Alzheimerovy nemoci (F00)	17 404	65,4	-	-	100,0	4 274
ostatní demence (F01-F03)	23 064	65,7	0,0	0,1	99,9	6 271
poruchy vyvolané alkoholem (F10)	27 702	35,9	0,2	0,9	98,9	6 061
poruchy vyvolané ostatními psychoaktivními látkami (F11–F19)	21 052	34,6	2,0	6,9	91,1	4 320
schizofrenie (F20–F29)	51 741	53,3	0,2	1,2	98,6	5 660
afektivní poruchy (F30–F39)	113 172	67,3	0,7	1,8	97,5	17 444
neurotické poruchy (F40–F48, F50–F59)	252 564	68,1	1,9	3,6	94,5	54 776
z toho poruchy příjmu potravy (F50)	3 859	91,3	12,4	32,7	55,0	1 393
sexuální dysfunkce (F52)	8 432	20,6	0,2	1,8	98,0	3 308
poruchy osobnosti (F60–F63, F68–F69)	25 621	52,2	0,6	5,1	94,2	5 169
z toho patologické hráčství (F63.0)	1 032	16,3	3,5	5,9	90,6	483
sexuální poruchy/deviace (F64–F66)	3 628	25,0	2,0	14,4	83,6	1 210
mentální retardace (F70–F79)	22 393	44,6	14,4	9,4	76,3	2 972
vývojové poruchy v dětství a adolescenci (F80–F98)	38 528	29,6	72,2	22,5	5,3	9 764
neurčená duševní porucha (F99)	1 314	55,9	4,9	6,5	88,7	614
neploidnost (N46,N97)	726	22,5	0,1	10,7	89,1	616
vývojové poruchy mužských pohlavních orgánů (Q53–Q55)	21	x	4,8	28,6	66,7	-

3.2 Činnost ambulantních psychiatrických zařízení v krajích podle pohlaví a věkových skupin

Území, kraj	Muži	Ženy	Celkem	v tom věková skupina		
				0–14	15–19	20+
Počet vyšetření celkem						
Hl. m. Praha	334 251	445 064	779 315	25 977	27 736	725 602
Středočeský	93 907	174 706	268 613	4 548	4 837	259 228
Jihočeský	60 739	97 412	158 151	6 653	4 467	147 031
Plzeňský	54 440	93 019	147 459	11 074	6 342	130 043
Karlovarský	27 004	41 952	68 956	5 146	2 987	60 823
Ústecký	86 718	121 627	208 345	11 694	8 361	188 290
Liberecký	27 871	45 469	73 340	5 202	3 082	65 056
Královéhradecký	48 178	70 455	118 633	4 313	4 215	110 105
Pardubický	45 550	78 285	123 835	2 745	2 463	118 627
Vysočina	50 317	77 475	127 792	4 591	3 615	119 586
Jihomoravský	118 458	187 204	305 662	10 363	8 782	286 517
Olomoucký	89 993	130 850	220 843	9 294	7 968	203 581
Zlínský	41 269	64 014	105 283	6 258	3 394	95 631
Moravskoslezský	112 767	150 096	262 863	12 831	8 753	241 279
ČR	1 191 462	1 777 628	2 969 090	120 689	97 002	2 751 399
z toho počet léčených pacientů ve sledovaném roce						
Hl. m. Praha	58 014	74 872	132 886	7 753	6 294	118 839
Středočeský	20 455	37 040	57 495	1 768	1 262	54 465
Jihočeský	13 674	23 157	36 831	1 853	1 345	33 633
Plzeňský	13 769	23 847	37 616	3 461	1 948	32 207
Karlovarský	6 979	10 476	17 455	2 650	1 722	13 083
Ústecký	19 775	28 405	48 180	4 234	3 185	40 761
Liberecký	8 003	12 566	20 569	1 551	782	18 236
Královéhradecký	12 588	17 995	30 583	1 599	1 333	27 651
Pardubický	10 516	16 811	27 327	913	717	25 697
Vysočina	10 514	16 869	27 383	1 408	1 031	24 944
Jihomoravský	32 717	46 491	79 208	3 447	3 049	72 712
Olomoucký	21 832	26 053	47 885	2 837	2 765	42 283
Zlínský	10 801	15 180	25 981	1 722	986	23 273
Moravskoslezský	24 420	36 369	60 789	3 933	2 674	54 182
ČR	264 057	386 131	650 188	39 129	29 093	581 966

3.2 Činnost ambulantních psychiatrických zařízení v krajích podle pohlaví a věkových skupin

Území, kraj	Muži	Ženy	Celkem	v tom věková skupina		
				0–14	15–19	20+
Počet léčených pacientů s dg. F10 ve sledovaném roce						
Hl. m. Praha	2 976	2 176	5 152	46	70	5 036
Středočeský	936	536	1 472	2	2	1 468
Jihočeský	998	649	1 647	1	7	1 639
Plzeňský	777	471	1 248	-	37	1 211
Karlovarský	193	88	281	-	7	274
Ústecký	614	333	947	1	8	938
Liberecký	481	244	725	-	6	719
Královéhradecký	957	471	1 428	-	8	1 420
Pardubický	632	474	1 106	1	30	1 075
Vysočina	966	471	1 437	2	9	1 426
Jihomoravský	2 348	1 199	3 547	1	17	3 529
Olomoucký	2 044	860	2 904	1	38	2 865
Zlínský	1 245	611	1 856	-	3	1 853
Moravskoslezský	2 585	1 367	3 952	-	14	3 938
ČR	17 752	9 950	27 702	55	256	27 391
Počet léčených pacientů s dg. F11–F19 ve sledovaném roce						
Hl. m. Praha	4 790	2 126	6 916	387	677	5 852
Středočeský	829	418	1 247	2	29	1 216
Jihočeský	942	646	1 588	3	108	1 477
Plzeňský	537	394	931	1	83	847
Karlovarský	259	82	341	-	14	327
Ústecký	1 142	538	1 680	7	93	1 580
Liberecký	218	125	343	-	11	332
Královéhradecký	938	261	1 199	5	47	1 147
Pardubický	241	108	349	3	77	269
Vysočina	294	305	599	1	48	550
Jihomoravský	1 591	1 144	2 735	-	74	2 661
Olomoucký	799	466	1 265	7	112	1 146
Zlínský	168	82	250	-	14	236
Moravskoslezský	1 028	581	1 609	3	59	1 547
ČR	13 776	7 276	21 052	419	1 446	19 187

3.3 Počet léčených pacientů v ambulantních psychiatrických zařízeních podle skupin psychiatrických diagnóz a kraje sídla zařízení

Území, kraj	Počet léčených pacientů ve sledovaném roce	z toho dg.				
		Organické duševní poruchy F00-F09	poruchy vyvolané alkoholem F10	poruchy vyvol. ostat. psycho- aktiv. látkami F11-F19	schizofrenie F20-F29	afektivní poruchy F30-F39
absolutně						
PHA	132 886	9 653	5 152	6 916	9 237	26 304
STC	57 495	8 553	1 472	1 247	4 720	9 593
JHC	36 831	5 098	1 647	1 588	2 968	6 530
PLZ	37 616	3 099	1 248	931	2 194	5 930
KAR	17 455	1 900	281	341	1 162	2 452
UST	48 180	5 978	947	1 680	3 820	7 680
LIB	20 569	1 388	725	343	2 536	3 738
HRA	30 583	4 682	1 428	1 199	2 002	4 342
PAR	27 327	5 467	1 106	349	2 238	7 072
VYS	27 383	3 840	1 437	599	1 907	6 971
JHM	79 208	9 379	3 547	2 735	7 070	12 100
OLO	47 885	4 446	2 904	1 265	3 490	8 024
ZLI	25 981	3 409	1 856	250	2 575	4 406
MSK	60 789	10 413	3 952	1 609	5 822	8 030
ČR	650 188	77 305	27 702	21 052	51 741	113 172
na 10 000 obyvatel						
PHA	1 021,3	74,2	39,6	53,2	71,0	202,2
STC	422,4	62,8	10,8	9,2	34,7	70,5
JHC	574,7	79,5	25,7	24,8	46,3	101,9
PLZ	645,7	53,2	21,4	16,0	37,7	101,8
KAR	591,1	64,3	9,5	11,5	39,4	83,0
UST	587,1	72,9	11,5	20,5	46,6	93,6
LIB	465,8	31,4	16,4	7,8	57,4	84,6
HRA	555,4	85,0	25,9	21,8	36,4	78,8
PAR	526,4	105,3	21,3	6,7	43,1	136,2
VYS	538,0	75,4	28,2	11,8	37,5	136,9
JHM	668,6	79,2	29,9	23,1	59,7	102,1
OLO	757,0	70,3	45,9	20,0	55,2	126,9
ZLI	445,8	58,5	31,8	4,3	44,2	75,6
MSK	504,7	86,5	32,8	13,4	48,3	66,7
ČR	611,9	72,7	26,1	19,8	48,7	106,5

3.3 Počet léčených pacientů v ambulantních psychiatrických zařízeních podle skupin psychiatrických diagnóz a kraje sídla zařízení

z toho dg.						Území, kraj
neurotické poruchy F40–F48, F50–F59	poruchy osobnosti F60–F63, F68–F69	sexuální poruchy F64–F66	mentální retardace F70–F79	vývojové poruchy v dětství a adolescenci F80–F98	neurčená duševní porucha F99	
absolutně						
54 640	6 674	1 468	1 918	7 126	245	PHA
24 605	2 274	64	2 038	1 902	60	STC
13 257	1 031	77	1 454	1 896	16	JHC
13 739	1 196	88	1 133	2 679	279	PLZ
5 286	836	10	806	1 378	89	KAR
17 193	2 232	111	2 976	4 630	189	UST
8 733	1 205	115	830	1 536	14	LIB
13 999	1 508	94	1 261	1 811	44	HRA
10 440	1 146	22	1 355	885	75	PAR
8 065	710	201	878	1 360	-	VYS
33 417	3 053	838	2 110	4 020	48	JHM
17 215	1 302	228	1 531	2 733	186	OLO
9 772	830	7	1 357	1 990	5	ZLI
22 203	1 624	305	2 746	4 582	64	MSK
252 564	25 621	3 628	22 393	38 528	1 314	ČR
na 10 000 obyvatel						
419,9	51,3	11,3	14,7	54,8	1,9	PHA
180,8	16,7	0,5	15,0	14,0	0,4	STC
206,8	16,1	1,2	22,7	29,6	0,2	JHC
235,8	20,5	1,5	19,4	46,0	4,8	PLZ
179,0	28,3	0,3	27,3	46,7	3,0	KAR
209,5	27,2	1,4	36,3	56,4	2,3	UST
197,8	27,3	2,6	18,8	34,8	0,3	LIB
254,2	27,4	1,7	22,9	32,9	0,8	HRA
201,1	22,1	0,4	26,1	17,0	1,4	PAR
158,4	13,9	3,9	17,2	26,7	0,0	VYS
282,1	25,8	7,1	17,8	33,9	0,4	JHM
272,2	20,6	3,6	24,2	43,2	2,9	OLO
167,7	14,2	0,1	23,3	34,1	0,1	ZLI
184,4	13,5	2,5	22,8	38,0	0,5	MSK
237,7	24,1	3,4	21,1	36,3	1,2	ČR

4.1 Vývoj počtu propuštěných a zemřelých v psychiatrických lůžkových zařízeních

Rok	Propuštění a zemřelí absolutně			
	psychiatrická odd. nemocnic	psychiatrické nemocnice/léčebny	psychiatrická oddělení v ostatních lůžkových zařízeních ¹⁾	psychiatrická zařízení celkem
1995	14 957	36 979	499	52 435
1996	16 157	39 083	716	55 956
1997	16 310	39 810	721	56 841
1998	18 639	39 825	764	59 228
1999	18 163	39 667	1 027	58 857
2000	18 331	39 978	869	59 178
2001	18 065	40 664	820	59 549
2002	18 117	40 362	660	59 139
2003	19 057	40 279	681	60 017
2004	20 661	41 124	648	62 433
2005	19 201	41 714	1 184	62 099
2006	18 357	39 921	1 378	59 656
2007	18 614	38 892	1 306	58 812
2008	18 258	39 138	1 178	58 574
2009	18 451	39 140	1 209	58 800
2010	18 316	39 697	1 153	59 166
2011	18 543	40 754	619	59 916
2012	18 134	40 683	568	59 385
2013	18 475	40 543	538	59 556
2014	19 633	41 774	385	61 792
2015	19 955	39 865	286	60 106
2016	20 051	38 983	240	59 274
2017	19 594	38 100	183	57 877
2018	20 499	37 873	295	58 667

¹⁾ Psychiatrická oddělení v ostatních odborných léčebných ústavech a dalších lůžkových zařízeních

Pozn.: Od roku 1998 jsou v datech za hospitalizované v této i následujících tabulkách zahrnuti pacienti z lůžkových zařízení zdravotnictví celkem

4.1 Vývoj počtu propuštěných a zemřelých v psychiatrických lůžkových zařízeních

Propuštění a zemřelí na 100 000 obyvatel				Rok
psychiatrická odd. nemocnic	psychiatrické nemocnice/léčebny	psychiatrická oddělení v ostatních lůžkových zařízeních ¹⁾	psychiatrická zařízení celkem	
144,8	358,0	4,8	507,6	1995
156,6	378,9	6,9	542,5	1996
158,3	386,4	7,0	551,7	1997
181,1	386,8	7,4	575,3	1998
176,6	385,8	10,0	572,4	1999
178,4	389,2	8,5	576,1	2000
176,7	397,7	8,0	582,4	2001
177,6	395,7	6,5	579,8	2002
186,8	394,8	6,7	588,3	2003
202,4	402,9	6,3	611,7	2004
187,6	407,6	11,6	606,8	2005
178,8	388,8	13,4	581,1	2006
180,3	376,8	12,7	569,7	2007
175,1	375,3	11,3	561,6	2008
175,9	373,1	11,5	560,5	2009
174,2	377,4	11,0	562,6	2010
176,7	388,3	5,9	570,8	2011
172,6	387,1	5,4	565,1	2012
175,7	385,7	5,1	566,5	2013
186,5	396,9	3,7	587,1	2014
189,3	378,1	2,7	570,1	2015
189,8	369,0	2,3	561,0	2016
185,0	359,8	1,7	546,5	2017
192,9	356,4	2,8	552,1	2018

4.2 Vývoj počtu propuštěných a zemřelých v psychiatrických lůžkových zařízeních podle skupin psychiatrických diagnóz a pohlaví

Skupina psychiatrických diagnóz	Rok				
	2014	2015	2016	2017	2018
	muži - absolutně				
F00–F09	2 956	3 063	2 907	2 913	2 922
F10	6 765	6 562	6 554	6 251	6 385
F11–F19	4 451	4 219	4 068	3 818	3 862
F20–F29	5 947	5 990	5 768	5 662	5 606
F30–F39	1 950	1 822	1 811	1 793	1 975
F40–F48, F50–F59	3 934	3 851	3 843	3 811	3 691
F60–F63, F68–F69	2 246	2 139	1 948	1 904	1 792
F64–F66	129	116	94	124	124
F70–F79	1 191	1 201	1 238	1 221	1 169
F80–F98	1 926	1 833	1 896	1 723	1 532
F99	52	21	3	3	1
Ostatní dg.	1 205	1 248	1 339	1 405	1 538
Celkem	32 752	32 065	31 469	30 628	30 597
	na 100 000 mužů				
F00–F09	57,2	59,1	56,0	55,9	55,9
F10	130,9	126,7	126,2	120,0	122,1
F11–F19	86,1	81,4	78,3	73,3	73,8
F20–F29	115,0	115,6	111,1	108,7	107,2
F30–F39	37,7	35,2	34,9	34,4	37,8
F40–F48, F50–F59	76,1	74,3	74,0	73,2	70,6
F60–F63, F68–F69	43,5	41,3	37,5	36,6	34,3
F64–F66	2,5	2,2	1,8	2,4	2,4
F70–F79	23,0	23,2	23,8	23,4	22,4
F80–F98	37,3	35,4	36,5	33,1	29,3
F99	1,0	0,4	0,1	0,1	0,0
Ostatní dg.	23,3	24,1	25,8	27,0	29,4
Celkem	633,6	619,0	606,0	588,1	585,0

4.2 Vývoj počtu propuštěných a zemřelých v psychiatrických lůžkových zařízeních podle skupin psychiatrických diagnóz a pohlaví

Skupina psychiatrických diagnóz	Rok				
	2014	2015	2016	2017	2018
ženy - absolutně					
F00–F09	3 656	3 675	3 575	3 620	3 644
F10	2 959	2 959	2 935	2 652	2 813
F11–F19	2 212	2 104	1 981	1 792	1 925
F20–F29	5 275	5 009	4 958	4 758	4 685
F30–F39	3 296	3 164	3 087	3 149	3 224
F40–F48, F50–F59	6 162	5 972	6 100	6 137	6 056
F60–F63, F68–F69	1 738	1 600	1 523	1 602	1 866
F64–F66	1	1	2	3	9
F70–F79	762	758	741	765	826
F80–F98	862	801	843	855	957
F99	72	43	9	19	1
Ostatní dg.	2 045	1 955	2 051	1 897	2 064
Celkem	29 040	28 041	27 805	27 249	28 070
na 100 000 žen					
F00–F09	68,3	68,5	66,5	67,3	67,5
F10	55,3	55,2	54,6	49,3	52,1
F11–F19	41,3	39,2	36,9	33,3	35,7
F20–F29	98,5	93,4	92,3	88,4	86,8
F30–F39	61,5	59,0	57,5	58,5	59,7
F40–F48, F50–F59	115,1	111,4	113,5	114,0	112,2
F60–F63, F68–F69	32,5	29,8	28,3	29,8	34,6
F64–F66	0,0	0,0	0,0	0,1	0,2
F70–F79	14,2	14,1	13,8	14,2	15,3
F80–F98	16,1	14,9	15,7	15,9	17,7
F99	1,3	0,8	0,2	0,4	0,0
Ostatní dg.	38,2	36,5	38,2	35,2	38,3
Celkem	542,2	522,9	517,6	506,3	520,2

4.2 Vývoj počtu propuštěných a zemřelých v psychiatrických lůžkových zařízeních podle skupin psychiatrických diagnóz a pohlaví

Skupina psychiatrických diagnóz	Rok				
	2014	2015	2016	2017	2018
	celkem - absolutně				
F00–F09	6 612	6 738	6 482	6 533	6 566
F10	9 724	9 521	9 489	8 903	9 198
F11–F19	6 663	6 323	6 049	5 610	5 787
F20–F29	11 222	10 999	10 726	10 420	10 291
F30–F39	5 246	4 986	4 898	4 942	5 199
F40–F48, F50–F59	10 096	9 823	9 943	9 948	9 747
F60–F63, F68–F69	3 984	3 739	3 471	3 506	3 658
F64–F66	130	117	96	127	133
F70–F79	1 953	1 959	1 979	1 986	1 995
F80–F98	2 788	2 634	2 739	2 578	2 489
F99	124	64	12	22	2
Ostatní dg.	3 250	3 203	3 390	3 302	3 602
Celkem	61 792	60 106	59 274	57 877	58 667
	na 100 000 obyvatel				
F00–F09	62,8	63,9	61,4	61,7	61,8
F10	92,4	90,3	89,8	84,1	86,6
F11–F19	63,3	60,0	57,3	53,0	54,5
F20–F29	106,6	104,3	101,5	98,4	96,8
F30–F39	49,8	47,3	46,4	46,7	48,9
F40–F48, F50–F59	95,9	93,2	94,1	93,9	91,7
F60–F63, F68–F69	37,9	35,5	32,9	33,1	34,4
F64–F66	1,2	1,1	0,9	1,2	1,3
F70–F79	18,6	18,6	18,7	18,8	18,8
F80–F98	26,5	25,0	25,9	24,3	23,4
F99	1,2	0,6	0,1	0,2	0,0
Ostatní dg.	30,9	30,4	32,1	31,2	33,9
Celkem	587,1	570,1	561,0	546,5	552,1

4.3 Vývoj počtu propuštěných a zemřelých v psychiatrických lůžkových zařízeních podle věkových skupin a pohlaví

Věková skupina	Rok				
	2014	2015	2016	2017	2018
	muži - absolutně				
0-3	38	28	36	28	16
4	36	37	40	37	22
5	45	39	42	54	38
6-9	553	525	554	482	439
10-14	1 198	1 148	1 221	1 101	1 079
15-17	786	777	738	763	781
18-19	638	623	664	606	560
20-24	2 779	2 712	2 509	2 421	2 188
25-29	3 470	3 202	3 112	3 023	2 962
30-34	3 523	3 373	3 288	3 239	3 187
35-39	3 926	3 747	3 640	3 428	3 369
40-44	3 052	3 183	3 223	3 190	3 410
45-49	2 747	2 618	2 579	2 412	2 582
50-54	2 305	2 380	2 305	2 337	2 368
55-59	2 218	2 115	2 041	1 912	1 809
60-64	1 688	1 680	1 649	1 679	1 683
65-69	1 134	1 211	1 143	1 150	1 219
70-74	819	813	886	941	1 004
75-79	583	606	624	692	768
80+	1 214	1 248	1 175	1 133	1 113
Celkem	32 752	32 065	31 469	30 628	30 597

4.3 Vývoj počtu propuštěných a zemřelých v psychiatrických lůžkových zařízeních podle věkových skupin a pohlaví

Věková skupina	Rok				
	2014	2015	2016	2017	2018
	ženy - absolutně				
0-3	13	9	6	10	13
4	16	10	4	8	11
5	13	19	13	9	10
6-9	141	133	139	147	148
10-14	823	760	859	844	1 011
15-17	1 079	1 108	1 052	1 176	1 221
18-19	543	549	547	599	777
20-24	1 873	1 688	1 654	1 555	1 548
25-29	1 905	1 809	1 737	1 770	1 877
30-34	2 188	2 015	1 965	1 863	1 950
35-39	2 579	2 542	2 397	2 252	2 187
40-44	2 366	2 378	2 474	2 464	2 439
45-49	2 453	2 237	2 195	2 151	2 138
50-54	2 355	2 320	2 354	2 267	2 219
55-59	2 254	2 061	2 029	1 919	1 939
60-64	1 707	1 684	1 563	1 553	1 640
65-69	1 525	1 529	1 509	1 478	1 545
70-74	1 318	1 308	1 358	1 343	1 475
75-79	1 132	1 138	1 187	1 175	1 284
80+	2 757	2 744	2 763	2 666	2 638
Celkem	29 040	28 041	27 805	27 249	28 070

4.3 Vývoj počtu propuštěných a zemřelých v psychiatrických lůžkových zařízeních podle věkových skupin a pohlaví

Věková skupina	Rok				
	2014	2015	2016	2017	2018
	celkem - absolutně				
0-3	51	37	42	38	29
4	52	47	44	45	33
5	58	58	55	63	48
6-9	694	658	693	629	587
10-14	2 021	1 908	2 080	1 945	2 090
15-17	1 865	1 885	1 790	1 939	2 002
18-19	1 181	1 172	1 211	1 205	1 337
20-24	4 652	4 400	4 163	3 976	3 736
25-29	5 375	5 011	4 849	4 793	4 839
30-34	5 711	5 388	5 253	5 102	5 137
35-39	6 505	6 289	6 037	5 680	5 556
40-44	5 418	5 561	5 697	5 654	5 849
45-49	5 200	4 855	4 774	4 563	4 720
50-54	4 660	4 700	4 659	4 604	4 587
55-59	4 472	4 176	4 070	3 831	3 748
60-64	3 395	3 364	3 212	3 232	3 323
65-69	2 659	2 740	2 652	2 628	2 764
70-74	2 137	2 121	2 244	2 284	2 479
75-79	1 715	1 744	1 811	1 867	2 052
80+	3 971	3 992	3 938	3 799	3 751
Celkem	61 792	60 106	59 274	57 877	58 667

4.4 Počet propuštěných a zemřelých v psychiatrických lůžkových zařízeních podle věkových skupin a pohlaví

Věková skupina	Psychiatrická oddělení nemocnic			Psychiatrické nemocnice/léčebny		
	muži	ženy	celkem	muži	ženy	celkem
0-3	15	13	28	1	-	1
4	14	9	23	8	2	10
5	30	7	37	8	3	11
6-9	173	60	233	266	88	354
10-14	296	422	718	783	589	1 372
15-17	309	583	892	472	638	1 110
18-19	235	338	573	325	434	759
20-24	760	671	1 431	1 418	872	2 290
25-29	962	791	1 753	1 985	1 079	3 064
30-34	1 021	796	1 817	2 161	1 144	3 305
35-39	1 135	912	2 047	2 220	1 262	3 482
40-44	1 088	981	2 069	2 304	1 446	3 750
45-49	860	855	1 715	1 703	1 269	2 972
50-54	799	907	1 706	1 551	1 289	2 840
55-59	570	766	1 336	1 229	1 158	2 387
60-64	479	613	1 092	1 198	1 008	2 206
65-69	368	583	951	842	947	1 789
70-74	288	481	769	713	985	1 698
75-79	239	345	584	524	930	1 454
80+	253	472	725	857	2 162	3 019
Celkem	9 894	10 605	20 499	20 568	17 305	37 873

4.4 Počet propuštěných a zemřelých v psychiatrických lůžkových zařízeních podle věkových skupin a pohlaví

Psychiatrická oddělení v ostatních lůžkových zařízeních			Psychiatrická lůžková zařízení celkem			Věková skupina
muži	ženy	celkem	muži	ženy	celkem	
		-	16	13	29	0-3
-	-	-	22	11	33	4
-	-	-	38	10	48	5
-	-	-	439	148	587	6-9
-	-	-	1 079	1 011	2 090	10-14
-	-	-	781	1 221	2 002	15-17
-	5	5	560	777	1 337	18-19
10	5	15	2 188	1 548	3 736	20-24
15	7	22	2 962	1 877	4 839	25-29
5	10	15	3 187	1 950	5 137	30-34
14	13	27	3 369	2 187	5 556	35-39
18	12	30	3 410	2 439	5 849	40-44
19	14	33	2 582	2 138	4 720	45-49
18	23	41	2 368	2 219	4 587	50-54
10	15	25	1 809	1 939	3 748	55-59
6	19	25	1 683	1 640	3 323	60-64
9	15	24	1 219	1 545	2 764	65-69
3	9	12	1 004	1 475	2 479	70-74
5	9	14	768	1 284	2 052	75-79
3	4	7	1 113	2 638	3 751	80+
135	160	295	30 597	28 070	58 667	Celkem

4.5 Počet propuštěných a zemřelých v psychiatrických lůžkových zařízeních podle skupin psychiatrických diagnóz a pohlaví

Skupina psych. diagnóz	Psychiatrická oddělení nemocnic			Psychiatrické nemocnice/léčebny		
	muži	ženy	celkem	muži	ženy	celkem
	počet případů					
F00–F09	773	1 027	1 800	2 137	2 591	4 728
F10	1 492	719	2 211	4 861	2 079	6 940
F11–F19	1 012	629	1 641	2 842	1 294	4 136
F20–F29	1 704	1 626	3 330	3 870	3 030	6 900
F30–F39	967	1 524	2 491	994	1 675	2 669
F40–F48, F50–F59	1 728	3 069	4 797	1 949	2 958	4 907
F60–F63, F68–F69	712	804	1 516	1 069	1 036	2 105
F64–F66	4	1	5	120	8	128
F70–F79	220	155	375	941	666	1 607
F80–F98	454	305	759	1 078	652	1 730
F99	1	-	1	-	1	1
Ostatní dg.	827	746	1 573	707	1 315	2 022
Celkem	9 894	10 605	20 499	20 568	17 305	37 873
	průměrná ošetrovací doba					
F00–F09	14,8	17,1	16,1	103,0	98,1	100,3
F10	9,7	10,8	10,1	63,0	60,2	62,2
F11–F19	8,6	10,1	9,2	46,5	43,5	45,6
F20–F29	18,7	20,1	19,4	158,3	127,6	144,8
F30–F39	23,6	24,6	24,2	63,2	54,6	57,8
F40–F48, F50–F59	13,4	19,1	17,0	33,7	36,4	35,3
F60–F63, F68–F69	12,8	15,9	14,4	54,0	41,4	47,8
F64–F66	16,8	23,0	18,0	422,1	85,8	401,1
F70–F79	11,0	10,7	10,9	98,0	64,3	84,0
F80–F98	17,8	20,9	19,0	53,8	45,7	50,7
F99	2,0	-	2,0	-	15,0	15,0
Ostatní dg.	9,2	11,7	10,4	93,0	109,2	103,6
Celkem	14,1	17,9	16,1	83,8	74,0	79,4

4.5 Počet propuštěných a zemřelých v psychiatrických lůžkových zařízeních podle skupin psychiatrických diagnóz a pohlaví

Psychiatrická oddělení v ostatních lůžkových zařízeních			Psychiatrická lůžková zařízení celkem			Skupina psych. diagnóz
muži	ženy	celkem	muži	ženy	celkem	
počet případů						
12	26	38	2 922	3 644	6 566	F00–F09
32	15	47	6 385	2 813	9 198	F10
8	2	10	3 862	1 925	5 787	F11–F19
32	29	61	5 606	4 685	10 291	F20–F29
14	25	39	1 975	3 224	5 199	F30–F39
14	29	43	3 691	6 056	9 747	F40–F48, F50–F59
11	26	37	1 792	1 866	3 658	F60–F63, F68–F69
-	-	-	124	9	133	F64–F66
8	5	13	1 169	826	1 995	F70–F79
-	-	-	1 532	957	2 489	F80–F98
-	-	-	1	1	2	F99
4	3	7	1 538	2 064	3 602	Ostatní dg.
135	160	295	30 597	28 070	58 667	Celkem
průměrná ošetrovací doba						
43,0	75,3	65,1	79,5	75,1	77,1	F00–F09
38,8	46,3	41,2	50,4	47,5	49,5	F10
31,9	43,5	34,2	36,6	32,6	35,2	F11–F19
55,6	84,6	69,4	115,2	90,0	103,8	F20–F29
54,3	53,0	53,5	43,7	40,4	41,7	F30–F39
49,4	35,9	40,3	24,3	27,6	26,3	F40–F48, F50–F59
25,5	45,0	39,2	37,5	30,4	33,9	F60–F63, F68–F69
-	-	-	409,1	78,8	386,7	F64–F66
44,8	25,4	37,3	81,2	54,0	70,0	F70–F79
-	-	-	43,1	37,8	41,1	F80–F98
-	-	-	2,0	15,0	8,5	F99
29,5	105,0	61,9	47,8	74,0	62,8	Ostatní dg.
44,4	57,3	51,4	61,1	52,7	57,1	Celkem

4.6 Počet propuštěných a zemřelých v psychiatrických lůžkových zařízeních podle skupin psychiatrických diagnóz, věkových skupin a pohlaví

Skupina psych. diagnóz	Věková skupina										
	0-3	4	5	6-9	10-14	15-17	18-19	20-24	25-29	30-34	35-39
	muži										
F00-F09	-	-	-	2	2	-	7	12	20	39	54
F10	1	-	-	-	-	20	16	110	328	646	845
F11-F19	-	-	-	-	18	172	117	661	863	738	605
F20-F29	-	-	-	1	20	64	109	516	773	853	847
F30-F39	-	-	-	-	9	40	30	92	103	117	168
F40-F48, F50-F59	1	1	-	10	119	129	136	353	355	345	417
F60-F63, F68-F69	-	-	1	-	6	23	71	242	296	240	211
F64-F66	-	-	-	-	2	3	2	14	16	12	18
F70-F79	3	2	7	33	127	63	50	137	162	123	142
F80-F98	11	19	29	392	772	249	18	18	11	8	-
F99	-	-	-	-	-	-	-	-	-	-	-
Ostatní dg.	-	-	1	1	4	18	4	33	35	66	62
Celkem	16	22	38	439	1 079	781	560	2 188	2 962	3 187	3 369
	ženy										
F00-F09	-	-	-	-	2	1	4	1	16	15	28
F10	-	-	-	1	-	13	24	61	140	238	353
F11-F19	-	-	-	-	17	195	99	302	341	284	211
F20-F29	-	-	-	1	27	56	76	242	390	439	535
F30-F39	-	-	-	-	29	64	41	102	141	178	217
F40-F48, F50-F59	-	1	-	9	357	437	277	436	418	417	511
F60-F63, F68-F69	1	-	-	-	27	62	192	297	283	207	177
F64-F66	-	-	-	-	3	4	1	-	-	-	-
F70-F79	3	-	1	28	57	53	39	79	90	92	95
F80-F98	7	10	9	108	487	313	8	6	1	2	1
F99	-	-	-	-	-	-	-	1	-	-	-
Ostatní dg.	2	-	-	1	5	23	16	21	57	78	59
Celkem	13	11	10	148	1 011	1 221	777	1 548	1 877	1 950	2 187

4.6 Počet propuštěných a zemřelých v psychiatrických lůžkových zařízeních podle skupin psychiatrických diagnóz, věkových skupin a pohlaví

Věková skupina									Celkem	Skupina psych. diagnóz
40-44	45-49	50-54	55-59	60-64	65-69	70-74	75-79	80+		
muži										
79	96	159	157	347	363	456	433	696	2 922	F00-F09
1 106	989	842	651	463	248	96	21	3	6 385	F10
336	130	117	28	27	24	16	9	1	3 862	F11-F19
729	465	421	297	270	134	74	24	9	5 606	F20-F29
231	222	240	234	206	134	91	41	17	1 975	F30-F39
449	368	314	208	157	122	100	45	62	3 691	F40-F48, F50-F59
269	139	110	88	64	26	3	2	1	1 792	F60-F63, F68-F69
17	12	13	8	1	6	-	-	-	124	F64-F66
94	73	55	36	31	18	6	6	1	1 169	F70-F79
4	1	-	-	-	-	-	-	-	1 532	F80-F98
-	-	-	-	1	-	-	-	-	1	F99
96	87	97	102	116	144	162	187	323	1 538	Ostatní dg.
3 410	2 582	2 368	1 809	1 683	1 219	1 004	768	1 113	30 597	Celkem
ženy										
52	65	75	116	200	376	538	618	1 537	3 644	F00-F09
481	406	382	313	201	132	47	18	3	2 813	F10
93	87	80	52	50	47	35	20	12	1 925	F11-F19
609	470	448	389	427	271	184	73	48	4 685	F20-F29
310	306	466	405	311	273	205	109	67	3 224	F30-F39
562	542	584	454	280	276	203	129	163	6 056	F40-F48, F50-F59
196	132	93	107	51	30	7	2	2	1 866	F60-F63, F68-F69
-	1	-	-	-	-	-	-	-	9	F64-F66
84	71	36	32	26	22	11	6	1	826	F70-F79
1	-	2	-	2	-	-	-	-	957	F80-F98
-	-	-	-	-	-	-	-	-	1	F99
51	58	53	71	92	118	245	309	805	2 064	Ostatní dg.
2 439	2 138	2 219	1 939	1 640	1 545	1 475	1 284	2 638	28 070	Celkem

4.6 Počet propuštěných a zemřelých v psychiatrických lůžkových zařízeních podle skupin psychiatrických diagnóz, věkových skupin a pohlaví

Skupina psych. diagnóz	Věková skupina										
	0-3	4	5	6-9	10-14	15-17	18-19	20-24	25-29	30-34	35-39
	celkem										
F00-F09	-	-	-	2	4	1	11	13	36	54	82
F10	1	-	-	1	-	33	40	171	468	884	1 198
F11-F19	-	-	-	-	35	367	216	963	1 204	1 022	816
F20-F29	-	-	-	2	47	120	185	758	1 163	1 292	1 382
F30-F39	-	-	-	-	38	104	71	194	244	295	385
F40-F48, F50-F59	1	2	-	19	476	566	413	789	773	762	928
F60-F63, F68-F69	1	-	1	-	33	85	263	539	579	447	388
F64-F66	-	-	-	-	5	7	3	14	16	12	18
F70-F79	6	2	8	61	184	116	89	216	252	215	237
F80-F98	18	29	38	500	1 259	562	26	24	12	10	1
F99	-	-	-	-	-	-	-	1	-	-	-
Ostatní dg.	2	-	1	2	9	41	20	54	92	144	121
Celkem	29	33	48	587	2 090	2 002	1 337	3 736	4 839	5 137	5 556

4.6 Počet propuštěných a zemřelých v psychiatrických lůžkových zařízeních podle skupin psychiatrických diagnóz, věkových skupin a pohlaví

Věková skupina									Celkem	Skupina psych. diagnóz
40-44	45-49	50-54	55-59	60-64	65-69	70-74	75-79	80+		
celkem										
131	161	234	273	547	739	994	1 051	2 233	6 566	F00-F09
1 587	1 395	1 224	964	664	380	143	39	6	9 198	F10
429	217	197	80	77	71	51	29	13	5 787	F11-F19
1 338	935	869	686	697	405	258	97	57	10 291	F20-F29
541	528	706	639	517	407	296	150	84	5 199	F30-F39
1 011	910	898	662	437	398	303	174	225	9 747	F40-F48, F50-F59
465	271	203	195	115	56	10	4	3	3 658	F60-F63, F68-F69
17	13	13	8	1	6	-	-	-	133	F64-F66
178	144	91	68	57	40	17	12	2	1 995	F70-F79
5	1	2	-	2	-	-	-	-	2 489	F80-F98
-	-	-	-	1	-	-	-	-	2	F99
147	145	150	173	208	262	407	496	1 128	3 602	Ostatní dg.
5 849	4 720	4 587	3 748	3 323	2 764	2 479	2 052	3 751	58 667	Celkem

4.7 Počet propuštěných a zemřelých v psychiatrických lůžkových zařízeních podle skupin psychiatrických diagnóz, délky pobytu a pohlaví

Skupina psychiatrických diagnóz	Délka pobytu ve dnech						Celkem
	1–14	15–30	31–90	91–180	181–365	366 a více	
muži							
F00–F09	892	647	845	278	146	114	2 922
F10	2 695	860	1 657	1 047	71	55	6 385
F11–F19	2 043	611	776	338	68	26	3 862
F20–F29	1 209	1 333	1 913	644	245	262	5 606
F30–F39	433	610	767	129	20	16	1 975
F40–F48, F50–F59	1 958	752	824	144	11	2	3 691
F60–F63, F68–F69	855	379	406	106	31	15	1 792
F64–F66	11	6	17	15	24	51	124
F70–F79	419	295	308	59	47	41	1 169
F80–F98	349	466	583	106	21	7	1 532
F99	1	-	-	-	-	-	1
Ostatní dg.	761	237	347	119	48	26	1 538
Celkem	11 626	6 196	8 443	2 985	732	615	30 597
ženy							
F00–F09	931	910	1 122	420	159	102	3 644
F10	1 145	378	825	423	24	18	2 813
F11–F19	1 008	330	435	118	25	9	1 925
F20–F29	963	1 282	1 685	467	140	148	4 685
F30–F39	644	1 029	1 317	186	40	8	3 224
F40–F48, F50–F59	2 493	1 578	1 762	193	25	5	6 056
F60–F63, F68–F69	776	513	476	76	20	5	1 866
F64–F66	2	2	3	1	-	1	9
F70–F79	304	196	234	60	17	15	826
F80–F98	212	312	375	51	6	1	957
F99	-	1	-	-	-	-	1
Ostatní dg.	680	380	603	258	83	60	2 064
Celkem	9 158	6 911	8 837	2 253	539	372	28 070

4.7 Počet propuštěných a zemřelých v psychiatrických lůžkových zařízeních podle skupin psychiatrických diagnóz, délky pobytu a pohlaví

Skupina psychiatrických diagnóz	Délka pobytu ve dnech						Celkem
	1-14	15-30	31-90	91-180	181-365	366 a více	
	celkem						
F00-F09	1 823	1 557	1 967	698	305	216	6 566
F10	3 840	1 238	2 482	1 470	95	73	9 198
F11-F19	3 051	941	1 211	456	93	35	5 787
F20-F29	2 172	2 615	3 598	1 111	385	410	10 291
F30-F39	1 077	1 639	2 084	315	60	24	5 199
F40-F48, F50-F59	4 451	2 330	2 586	337	36	7	9 747
F60-F63, F68-F69	1 631	892	882	182	51	20	3 658
F64-F66	13	8	20	16	24	52	133
F70-F79	723	491	542	119	64	56	1 995
F80-F98	561	778	958	157	27	8	2 489
F99	1	1	-	-	-	-	2
Ostatní dg.	1 441	617	950	377	131	86	3 602
Celkem	20 784	13 107	17 280	5 238	1 271	987	58 667

4.8 Počet propuštěných a zemřelých v psychiatrických lůžkových zařízeních podle skupin psychiatrických diagnóz, důvodu přijetí a pohlaví

Skupina psychiatrických diagnóz	Důvod přijetí					Celkem
	ochranná léčba	sociální	diagnostický	léčebný	jiný	
muži						
F00–F09	13	1	18	2 834	56	2 922
F10	72	-	22	6 202	89	6 385
F11–F19	53	-	23	3 716	70	3 862
F20–F29	72	1	32	5 358	143	5 606
F30–F39	6	-	12	1 933	24	1 975
F40–F48, F50–F59	1	1	113	3 498	78	3 691
F60–F63, F68–F69	28	-	15	1 711	38	1 792
F64–F66	73	-	-	50	1	124
F70–F79	14	-	18	1 117	20	1 169
F80–F98	1	-	133	1 393	5	1 532
F99	-	-	-	1	-	1
Ostatní dg.	2	2	325	1 194	15	1 538
Celkem	335	5	711	29 007	539	30 597
ženy						
F00–F09	-	-	37	3 538	69	3 644
F10	11	-	11	2 747	44	2 813
F11–F19	14	-	13	1 862	36	1 925
F20–F29	14	2	49	4 533	87	4 685
F30–F39	5	-	27	3 148	44	3 224
F40–F48, F50–F59	1	3	180	5 737	135	6 056
F60–F63, F68–F69	3	1	16	1 808	38	1 866
F64–F66	1	-	1	7	-	9
F70–F79	-	-	6	813	7	826
F80–F98	1	-	61	891	4	957
F99	-	-	1	-	-	1
Ostatní dg.	3	4	173	1 868	16	2 064
Celkem	53	10	575	26 952	480	28 070

4.8 Počet propuštěných a zemřelých v psychiatrických lůžkových zařízeních podle skupin psychiatrických diagnóz, důvodu přijetí a pohlaví

Skupina psychiatrických diagnóz	Důvod přijetí					Celkem
	ochranná léčba	sociální	diagnostický	léčebný	jiný	
	celkem					
F00–F09	13	1	55	6 372	125	6 566
F10	83	-	33	8 949	133	9 198
F11–F19	67	-	36	5 578	106	5 787
F20–F29	86	3	81	9 891	230	10 291
F30–F39	11	-	39	5 081	68	5 199
F40–F48, F50–F59	2	4	293	9 235	213	9 747
F60–F63, F68–F69	31	1	31	3 519	76	3 658
F64–F66	74	-	1	57	1	133
F70–F79	14	-	24	1 930	27	1 995
F80–F98	2	-	194	2 284	9	2 489
F99	-	-	1	1	-	2
Ostatní dg.	5	6	498	3 062	31	3 602
Celkem	388	15	1 286	55 959	1 019	58 667

4.9 Počet propuštěných a zemřelých v psychiatrických lůžkových zařízeních podle skupin psychiatrických diagnóz, pořadí přijetí, pohlaví a průměrného věku

Skupina psychiatrických diagnóz	Pořadí přijetí v životě			Celkem	Průměrný věk
	poprvé	opakovaně	nezjištěno		
muži					
F00–F09	1 750	986	186	2 922	68,6
F10	2 711	3 277	397	6 385	45,7
F11–F19	1 909	1 648	305	3 862	31,6
F20–F29	1 555	3 723	328	5 606	39,1
F30–F39	891	934	150	1 975	48,1
F40–F48, F50–F59	2 232	1 256	203	3 691	40,1
F60–F63, F68–F69	673	1 023	96	1 792	36,4
F64–F66	63	56	5	124	38,6
F70–F79	343	782	44	1 169	31,4
F80–F98	642	834	56	1 532	11,8
F99	1	-	-	1	60,0
Ostatní dg.	922	524	92	1 538	62,4
Celkem	13 692	15 043	1 862	30 597	42,4
ženy					
F00–F09	2 209	1 194	241	3 644	75,2
F10	1 242	1 371	200	2 813	46,1
F11–F19	972	814	139	1 925	33,4
F20–F29	1 334	3 078	273	4 685	45,4
F30–F39	1 424	1 583	217	3 224	50,5
F40–F48, F50–F59	3 485	2 294	277	6 056	41,2
F60–F63, F68–F69	686	1 078	102	1 866	34,0
F64–F66	5	4	-	9	18,7
F70–F79	256	543	27	826	34,1
F80–F98	508	412	37	957	13,3
F99	1	-	-	1	22,0
Ostatní dg.	1 261	661	142	2 064	69,5
Celkem	13 383	13 032	1 655	28 070	47,8

4.9 Počet propuštěných a zemřelých v psychiatrických lůžkových zařízeních podle skupin psychiatrických diagnóz, pořadí přijetí, pohlaví a průměrného věku

Skupina psychiatrických diagnóz	Pořadí přijetí v životě			Celkem	Průměrný věk
	poprvé	opakovaně	nezjištěno		
	celkem				
F00–F09	3 959	2 180	427	6 566	72,3
F10	3 953	4 648	597	9 198	45,8
F11–F19	2 881	2 462	444	5 787	32,2
F20–F29	2 889	6 801	601	10 291	42,0
F30–F39	2 315	2 517	367	5 199	49,6
F40–F48, F50–F59	5 717	3 550	480	9 747	40,8
F60–F63, F68–F69	1 359	2 101	198	3 658	35,2
F64–F66	68	60	5	133	37,2
F70–F79	599	1 325	71	1 995	32,5
F80–F98	1 150	1 246	93	2 489	12,4
F99	2	-	-	2	41,0
Ostatní dg.	2 183	1 185	234	3 602	66,5
Celkem	27 075	28 075	3 517	58 667	45,0

4.10 Počet propuštěných a zemřelých v psychiatrických lůžkových zařízeních podle délky pobytu a pohlaví

Délka pobytu ve dnech	Psychiatrická oddělení nemocnic	Psychiatrické nemocnice/léčebny	Psychiatrická oddělení v ostatních lůžkových zařízeních	Psychiatrická zařízení celkem
muži				
1-14	6 215	5 385	26	11 626
15-30	2 663	3 502	31	6 196
31-90	1 002	7 375	66	8 443
91-180	14	2 960	11	2 985
181-365	-	731	1	732
366 a více	-	615	-	615
Celkem	9 894	20 568	135	30 597
ženy				
1-14	5 285	3 851	22	9 158
15-30	3 551	3 321	39	6 911
31-90	1 742	7 017	78	8 837
91-180	27	2 212	14	2 253
181-365	-	534	5	539
366 a více	-	370	2	372
Celkem	10 605	17 305	160	28 070
celkem				
1-14	11 500	9 236	48	20 784
15-30	6 214	6 823	70	13 107
31-90	2 744	14 392	144	17 280
91-180	41	5 172	25	5 238
181-365	-	1 265	6	1 271
366 a více	-	985	2	987
Celkem	20 499	37 873	295	58 667

4.11 Počet propuštěných a zemřelých v psychiatrických lůžkových zařízeních podle kraje bydliště a pohlaví

Území, kraj bydliště	Propuštění a zemřelí					
	absolutně			na 100 000 obyvatel ¹⁾		
	muži	ženy	celkem	muži	ženy	celkem
Hl. m. Praha	4 007	4 302	8 309	632,3	644,5	638,6
Středočeský	3 190	2 698	5 888	474,5	391,8	432,6
Jihočeský	1 562	1 670	3 232	493,5	514,8	504,3
Plzeňský	1 461	1 391	2 852	505,5	473,8	489,5
Karlovarský	850	790	1 640	582,9	528,6	555,4
Ústecký	2 661	2 069	4 730	653,6	500,4	576,4
Liberecký	1 067	947	2 014	491,2	422,1	456,1
Královéhradecký	1 376	1 343	2 719	507,1	480,8	493,7
Pardubický	1 411	1 201	2 612	548,5	458,6	503,2
Vysočina	1 358	1 288	2 646	537,1	502,8	519,8
Jihomoravský	3 051	3 087	6 138	525,2	511,3	518,1
Olomoucký	2 048	1 860	3 908	661,3	576,1	617,8
Zlínský	1 878	1 558	3 436	657,1	524,4	589,5
Moravskoslezský	4 084	3 646	7 730	691,3	594,2	641,8
Bydliště v ČR	30 004	27 850	57 854	573,6	516,1	544,4
Bezdomovci	75	9	84	1,4	0,2	0,8
Cizinci	518	211	729	-	-	-
Hospitalizovaní v ČR celkem	30 597	28 070	58 667	585,0	520,2	552,1

¹⁾ Nápočty na 100 000 obyvatel příslušného územního celku a pohlaví

4.12 Počet propuštěných v psychiatrických lůžkových zařízeních podle skupin psychiatrických diagnóz, potřeby další péče po propuštění a pohlaví

Skupina psychiatrických diagnóz	Potřeba další péče po propuštění							Celkem
	žádná	dočasná ambulantní	trvalá ambulantní	ústavní léčba	ústavní sociální služba	ošetřovatelská péče	lázeňská péče	
muži								
F00–F09	396	310	1 100	525	326	121	144	2 922
F10	195	2 656	2 839	420	47	27	201	6 385
F11–F19	132	1 697	1 647	275	51	12	48	3 862
F20–F29	95	593	3 716	577	126	40	459	5 606
F30–F39	22	444	1 248	154	14	9	84	1 975
F40–F48, F50–F59	223	1 668	1 523	161	28	15	73	3 691
F60–F63, F68–F69	39	662	970	93	11	5	12	1 792
F64–F66	1	29	39	54	-	1	-	124
F70–F79	25	169	600	87	203	9	76	1 169
F80–F98	15	720	705	53	30	2	7	1 532
F99	-	-	-	1	-	-	-	1
Ostatní dg.	456	226	426	197	162	37	34	1 538
Celkem	1 599	9 174	14 813	2 597	998	278	1 138	30 597
ženy								
F00–F09	420	328	1 530	546	522	175	123	3 644
F10	54	1 191	1 228	208	21	9	102	2 813
F11–F19	54	702	859	185	87	3	35	1 925
F20–F29	50	495	3 161	439	145	29	366	4 685
F30–F39	23	713	2 077	217	26	19	149	3 224
F40–F48, F50–F59	248	2 498	2 715	352	30	26	187	6 056
F60–F63, F68–F69	16	527	1 175	105	8	3	32	1 866
F64–F66	-	4	5	-	-	-	-	9
F70–F79	17	117	442	59	149	6	36	826
F80–F98	10	547	335	47	13	2	3	957
F99	-	1	-	-	-	-	-	1
Ostatní dg.	376	267	725	270	295	81	50	2 064
Celkem	1 268	7 390	14 252	2 428	1 296	353	1 083	28 070

4.12 Počet propuštěných v psychiatrických lůžkových zařízeních podle skupin psychiatrických diagnóz, potřeby další péče po propuštění a pohlaví

Skupina psychiatrických diagnóz	Potřeba další péče po propuštění							Celkem
	žádná	dočasná ambulantní	trvalá ambulantní	ústavní léčba	ústavní sociální služba	ošetřovatelská péče	lázeňská péče	
	celkem							
F00–F09	816	638	2 630	1 071	848	296	267	6 566
F10	249	3 847	4 067	628	68	36	303	9 198
F11–F19	186	2 399	2 506	460	138	15	83	5 787
F20–F29	145	1 088	6 877	1 016	271	69	825	10 291
F30–F39	45	1 157	3 325	371	40	28	233	5 199
F40–F48, F50–F59	471	4 166	4 238	513	58	41	260	9 747
F60–F63, F68–F69	55	1 189	2 145	198	19	8	44	3 658
F64–F66	1	33	44	54	-	1	-	133
F70–F79	42	286	1 042	146	352	15	112	1 995
F80–F98	25	1 267	1 040	100	43	4	10	2 489
F99	-	1	-	1	-	-	-	2
Ostatní dg.	832	493	1 151	467	457	118	84	3 602
Celkem	2 867	16 564	29 065	5 025	2 294	631	2 221	58 667

4.13 Počet zemřelých v psychiatrických lůžkových zařízeních podle věkových skupin a pohlaví

Věková skupina	Psychiatrická oddělení nemocnic			Psychiatrické léčebny		
	muži	ženy	celkem	muži	ženy	celkem
0-3	-	-	-	-	-	-
4	-	-	-	-	-	-
5	-	-	-	-	-	-
6-9	-	-	-	-	-	-
10-14	-	-	-	-	-	-
15-17	-	-	-	-	-	-
18-19	-	-	-	2	1	3
20-24	-	1	1	-	1	1
25-29	-	-	-	1	-	1
30-34	2	-	2	2	2	4
35-39	1	1	2	7	2	9
40-44	1	-	1	7	4	11
45-49	1	-	1	5	2	7
50-54	1	-	1	16	5	21
55-59	-	-	-	17	8	25
60-64	2	-	2	44	20	64
65-69	2	-	2	66	35	101
70-74	1	2	3	98	64	162
75-79	-	2	2	100	100	200
80+	6	1	7	263	450	713
Zemřelí celkem	17	7	24	628	694	1 322

**4.13 Počet zemřelých v psychiatrických lůžkových zařízeních
podle věkových skupin a pohlaví**

Psychiatrická oddělení v ostatních lůžkových zařízeních			Psychiatrická lůžková zařízení celkem			Věková skupina
muži	ženy	celkem	muži	ženy	celkem	
-	-	-	-	-	-	0-3
-	-	-	-	-	-	4
-	-	-	-	-	-	5
-	-	-	-	-	-	6-9
-	-	-	-	-	-	10-14
-	-	-	-	-	-	15-17
-	-	-	2	1	3	18-19
-	-	-	-	2	2	20-24
-	-	-	1	-	1	25-29
-	-	-	4	2	6	30-34
-	-	-	8	3	11	35-39
-	-	-	8	4	12	40-44
-	-	-	6	2	8	45-49
-	-	-	17	5	22	50-54
-	-	-	17	8	25	55-59
-	-	-	46	20	66	60-64
-	-	-	68	35	103	65-69
-	-	-	99	66	165	70-74
-	-	-	100	102	202	75-79
-	-	-	269	451	720	80+
-	-	-	645	701	1 346	Zemřelí celkem

4.14 Počet zemřelých v psychiatrických lůžkových zařízeních podle délky pobytu a pohlaví

Délka pobytu ve dnech	Psychiatrická oddělení nemocnic			Psychiatrické nemocnice/léčebny		
	muži	ženy	celkem	muži	ženy	celkem
1–14	17	4	21	143	124	267
15–30	-	3	3	103	118	221
31–90	-	-	-	188	210	398
91–180	-	-	-	83	113	196
181–365	-	-	-	56	54	110
366 a více	-	-	-	55	75	130
Zemřelí celkem	17	7	24	628	694	1 322
z toho pitváno	9	3	12	27	21	48

4.15 Počet zemřelých v psychiatrických lůžkových zařízeních podle skupin psychiatrických diagnóz a pohlaví

Skupina psych. diagnóz	Psychiatrická oddělení nemocnic			Psychiatrické nemocnice/léčebny		
	muži	ženy	celkem	muži	ženy	celkem
F00–F09	6	4	10	359	391	750
F10	1	-	1	28	9	37
F11–F19	-	-	-	1	-	1
F20–F29	5	1	6	52	34	86
F30–F39	1	-	1	7	12	19
F40–F48, F50–F59	-	-	-	26	31	57
F60–F63, F68–F69	-	-	-	-	2	2
F64–F66	-	-	-	1	-	1
F70–F79	-	-	-	12	8	20
F80–F98	-	-	-	-	-	-
F99	-	-	-	-	-	-
Ostatní dg.	4	2	6	142	207	349
Celkem	17	7	24	628	694	1 322

4.14 Počet zemřelých v psychiatrických lůžkových zařízeních podle délky pobytu a pohlaví

Psychiatrická oddělení v ostatních lůžkových zařízeních			Psychiatrická lůžková zařízení celkem			Délka pobytu ve dnech
muži	ženy	celkem	muži	ženy	celkem	
-	-	-	160	128	288	1–14
-	-	-	103	121	224	15–30
-	-	-	188	210	398	31–90
-	-	-	83	113	196	91–180
-	-	-	56	54	110	181–365
-	-	-	55	75	130	366 a více
-	-	-	645	701	1 346	Zemřelí celkem
-	-	-	36	24	60	z toho pitváno

4.15 Počet zemřelých v psychiatrických lůžkových zařízeních podle skupin psychiatrických diagnóz a pohlaví

Psychiatrická oddělení v ostatních lůžkových zařízeních			Psychiatrická lůžková zařízení celkem			Skupina psych. diagnóz
muži	ženy	celkem	muži	ženy	celkem	
-	-	-	365	395	760	F00–F09
-	-	-	29	9	38	F10
-	-	-	1	-	1	F11–F19
-	-	-	57	35	92	F20–F29
-	-	-	8	12	20	F30–F39
-	-	-	26	31	57	F40–F48, F50–F59
-	-	-	-	2	2	F60–F63, F68–F69
-	-	-	1	-	1	F64–F66
-	-	-	12	8	20	F70–F79
-	-	-	-	-	-	F80–F98
-	-	-	-	-	-	F99
-	-	-	146	209	355	Ostatní dg.
-	-	-	645	701	1 346	Celkem

4.16 Počet propuštěných a zemřelých v psychiatrických lůžkových zařízeních ve věku 15 let a starších podle kraje bydliště a pohlaví

Území, kraj bydliště	Propuštění a zemřelí - věk 15 let a více					
	absolutně			na 100 000 obyvatel ¹⁾		
	muži	ženy	celkem	muži	ženy	celkem
Hl. m. Praha	3 774	4 105	7 879	713,3	722,5	718,1
Středočeský	2 970	2 534	5 504	540,5	442,9	490,7
Jihočeský	1 482	1 605	3 087	559,6	582,9	571,4
Plzeňský	1 407	1 320	2 727	578,4	528,6	553,2
Karlovarský	823	769	1 592	669,2	601,3	634,6
Ústecký	2 500	1 954	4 454	735,8	559,5	646,4
Liberecký	970	871	1 841	536,9	459,5	497,3
Královéhradecký	1 344	1 313	2 657	590,5	552,1	570,9
Pardubický	1 374	1 167	2 541	637,8	525,3	580,7
Vysočina	1 256	1 235	2 491	590,4	566,5	578,3
Jihomoravský	2 899	2 966	5 865	597,6	579,0	588,0
Olomoucký	1 941	1 794	3 735	747,6	652,6	698,7
Zlínský	1 807	1 505	3 312	750,5	591,2	668,6
Moravskoslezský	3 870	3 520	7 390	778,7	670,9	723,3
Bydliště v ČR	28 417	26 658	55 075	650,5	582,5	615,7
Bezdomovci	75	9	84	1,7	0,2	0,9
Cizinci	511	210	721	-	-	-
Hospitalizovaní v ČR celkem	29 003	26 877	55 880	663,9	587,3	624,7

¹⁾ Nápočty na 100 000 obyvatel příslušného územního celku, pohlaví a věku

4.17 Počet propuštěných a zemřelých v psychiatrických lůžkových zařízeních ve věku 15 let a starších podle kraje bydliště, skupin psychiatrických diagnóz a pohlaví

Území, kraj bydliště	Skupina psychiatrických diagnóz												Celkem
	F00-F09	F10	F11-F19	F20-F29	F30-F39	F40-F48, F50-F59	F60-F63, F68-F69	F64-F66	F70-F79	F80-F98	F99	Ostatní dg.	
	muži												
Hl. m. Praha	436	687	565	711	333	438	188	7	61	39	-	309	3 774
Středočeský	273	524	490	486	264	414	198	15	85	38	-	183	2 970
Jihočeský	182	247	160	360	111	204	73	5	51	15	-	74	1 482
Plzeňský	191	264	183	212	96	218	96	11	34	16	-	86	1 407
Karlovarský	47	148	127	144	52	140	79	4	20	7	-	55	823
Ústecký	153	422	499	484	147	279	173	13	145	29	1	155	2 500
Liberecký	64	203	178	152	70	120	72	4	33	15	-	59	970
Královéhradecký	129	253	186	263	73	158	115	13	56	26	-	72	1 344
Pardubický	130	343	141	268	101	152	87	17	50	18	-	67	1 374
Vysočina	105	325	93	211	94	154	72	6	72	18	-	106	1 256
Jihomoravský	288	696	284	577	169	356	226	14	62	33	-	194	2 899
Olomoucký	257	581	185	344	94	210	114	1	73	18	-	64	1 941
Zlínský	233	536	155	367	91	199	52	4	91	8	-	71	1 807
Moravskoslezský	405	982	491	872	234	446	212	8	163	29	-	28	3 870
Bydliště v ČR	2 893	6 211	3 737	5 451	1 929	3 488	1 757	122	996	309	1	1 523	28 417
Bezdomovci	7	23	27	6	3	4	5	-	-	-	-	-	75
Cizinci	18	150	80	128	34	68	23	-	1	-	-	9	511
Hospitalizovaní v ČR celkem	2 918	6 384	3 844	5 585	1 966	3 560	1 785	122	997	309	1	1 532	29 003

4.17 Počet propuštěných a zemřelých v psychiatrických lůžkových zařízeních ve věku 15 let a starších podle kraje bydliště, skupin psychiatrických diagnóz a pohlaví

Území, kraj bydliště	Skupina psychiatrických diagnóz											Celkem	
	F00-F09	F10	F11-F19	F20-F29	F30-F39	F40-F48, F50-F59	F60-F63, F68-F69	F64-F66	F70-F79	F80-F98	F99		Ostatní dg.
	ženy												
Hl. m. Praha	639	421	332	664	452	769	306	1	40	36	-	445	4 105
Středočeský	266	241	257	398	325	570	204	-	75	27	1	170	2 534
Jihočeský	192	162	183	304	199	317	112	1	37	21	-	77	1 605
Plzeňský	225	149	73	205	137	292	33	-	37	40	-	129	1 320
Karlovarský	63	54	58	142	103	197	73	-	27	10	-	42	769
Ústecký	201	181	238	311	217	424	141	-	77	27	-	137	1 954
Liberecký	71	80	87	156	104	186	79	-	37	14	-	57	871
Královéhradecký	191	133	59	190	146	347	112	-	47	14	-	74	1 313
Pardubický	161	151	57	185	195	226	86	-	23	9	-	74	1 167
Vysočina	135	112	46	162	159	277	84	3	28	21	-	208	1 235
Jihomoravský	392	318	131	498	292	635	228	1	68	34	-	369	2 966
Olomoucký	282	230	105	345	181	338	112	-	67	12	-	122	1 794
Zlínský	254	188	64	299	150	346	39	-	54	23	-	88	1 505
Moravskoslezský	558	368	198	741	507	724	214	-	111	47	-	52	3 520
Bydliště v ČR	3 630	2 788	1 888	4 600	3 167	5 648	1 823	6	728	335	1	2 044	26 658
Bezdomovci	1	1	2	2	-	-	-	-	3	-	-	-	9
Cizinci	11	23	18	55	28	41	15	-	6	1	-	12	210
Hospitalizovaní v ČR celkem	3 642	2 812	1 908	4 657	3 195	5 689	1 838	6	737	336	1	2 056	26 877

4.17 Počet propuštěných a zemřelých v psychiatrických lůžkových zařízeních ve věku 15 let a starších podle kraje bydliště, skupin psychiatrických diagnóz a pohlaví

Území, kraj bydliště	Skupina psychiatrických diagnóz											Celkem	
	F00-F09	F10	F11-F19	F20-F29	F30-F39	F40-F48, F50-F59	F60-F63, F68-F69	F64-F66	F70-F79	F80-F98	F99		Ostatní dg.
	celkem												
Hl. m. Praha	1 075	1 108	897	1 375	785	1 207	494	8	101	75	-	754	7 879
Středočeský	539	765	747	884	589	984	402	15	160	65	1	353	5 504
Jihočeský	374	409	343	664	310	521	185	6	88	36	-	151	3 087
Plzeňský	416	413	256	417	233	510	129	11	71	56	-	215	2 727
Karlovarský	110	202	185	286	155	337	152	4	47	17	-	97	1 592
Ústecký	354	603	737	795	364	703	314	13	222	56	1	292	4 454
Liberecký	135	283	265	308	174	306	151	4	70	29	-	116	1 841
Královéhradecký	320	386	245	453	219	505	227	13	103	40	-	146	2 657
Pardubický	291	494	198	453	296	378	173	17	73	27	-	141	2 541
Vysočina	240	437	139	373	253	431	156	9	100	39	-	314	2 491
Jihomoravský	680	1 014	415	1 075	461	991	454	15	130	67	-	563	5 865
Olomoucký	539	811	290	689	275	548	226	1	140	30	-	186	3 735
Zlínský	487	724	219	666	241	545	91	4	145	31	-	159	3 312
Moravskoslezský	963	1 350	689	1 613	741	1 170	426	8	274	76	-	80	7 390
Bydliště v ČR	6 523	8 999	5 625	10 051	5 096	9 136	3 580	128	1 724	644	2	3 567	55 075
Bezdomovci	8	24	29	8	3	4	5	-	3	-	-	-	84
Cizinci	29	173	98	183	62	109	38	-	7	1	-	21	721
Hospitalizovaní v ČR celkem	6 560	9 196	5 752	10 242	5 161	9 249	3 623	128	1 734	645	2	3 588	55 880

4.18 Počet propuštěných a zemřelých v psychiatrických lůžkových zařízeních ve věku 15 let a starších podle kraje bydliště, skupin psychiatrických diagnóz a pohlaví na 100 000 obyvatel

Území, kraj bydliště	Skupina psychiatrických diagnóz												Celkem
	F00-F09	F10	F11-F19	F20-F29	F30-F39	F40-F48, F50-F59	F60-F63, F68-F69	F64-F66	F70-F79	F80-F98	F99	Ostatní dg.	
	muži na 100 000 ¹⁾												
Hl. m. Praha	82,4	129,9	106,8	134,4	62,9	82,8	35,5	1,3	11,5	7,4	-	58,4	713,3
Středočeský	49,7	95,4	89,2	88,4	48,0	75,3	36,0	2,7	15,5	6,9	-	33,3	540,5
Jihočeský	68,7	93,3	60,4	135,9	41,9	77,0	27,6	1,9	19,3	5,7	-	27,9	559,6
Plzeňský	78,5	108,5	75,2	87,2	39,5	89,6	39,5	4,5	14,0	6,6	-	35,4	578,4
Karlovarský	38,2	120,3	103,3	117,1	42,3	113,8	64,2	3,3	16,3	5,7	-	44,7	669,2
Ústecký	45,0	124,2	146,9	142,4	43,3	82,1	50,9	3,8	42,7	8,5	0,3	45,6	735,8
Liberecký	35,4	112,4	98,5	84,1	38,7	66,4	39,9	2,2	18,3	8,3	-	32,7	536,9
Královéhradecký	56,7	111,2	81,7	115,6	32,1	69,4	50,5	5,7	24,6	11,4	-	31,6	590,5
Pardubický	60,3	159,2	65,5	124,4	46,9	70,6	40,4	7,9	23,2	8,4	-	31,1	637,8
Vysočina	49,4	152,8	43,7	99,2	44,2	72,4	33,8	2,8	33,8	8,5	-	49,8	590,4
Jihomoravský	59,4	143,5	58,5	118,9	34,8	73,4	46,6	2,9	12,8	6,8	-	40,0	597,6
Olomoucký	99,0	223,8	71,3	132,5	36,2	80,9	43,9	0,4	28,1	6,9	-	24,7	747,6
Zlínský	96,8	222,6	64,4	152,4	37,8	82,6	21,6	1,7	37,8	3,3	-	29,5	750,5
Moravskoslezský	81,5	197,6	98,8	175,5	47,1	89,7	42,7	1,6	32,8	5,8	-	5,6	778,7
Bydliště v ČR	66,2	142,2	85,5	124,8	44,2	79,8	40,2	2,8	22,8	7,1	0,0	34,9	650,5
	ženy na 100 000 ¹⁾												
Hl. m. Praha	112,5	74,1	58,4	116,9	79,6	135,3	53,9	0,2	7,0	6,3	-	78,3	722,5
Středočeský	46,5	42,1	44,9	69,6	56,8	99,6	35,7	-	13,1	4,7	0,2	29,7	442,9
Jihočeský	69,7	58,8	66,5	110,4	72,3	115,1	40,7	0,4	13,4	7,6	-	28,0	582,9
Plzeňský	90,1	59,7	29,2	82,1	54,9	116,9	13,2	-	14,8	16,0	-	51,7	528,6
Karlovarský	49,3	42,2	45,4	111,0	80,5	154,0	57,1	-	21,1	7,8	-	32,8	601,3
Ústecký	57,6	51,8	68,2	89,1	62,1	121,4	40,4	-	22,0	7,7	-	39,2	559,5
Liberecký	37,5	42,2	45,9	82,3	54,9	98,1	41,7	-	19,5	7,4	-	30,1	459,5
Královéhradecký	80,3	55,9	24,8	79,9	61,4	145,9	47,1	-	19,8	5,9	-	31,1	552,1
Pardubický	72,5	68,0	25,7	83,3	87,8	101,7	38,7	-	10,4	4,1	-	33,3	525,3
Vysočina	61,9	51,4	21,1	74,3	72,9	127,1	38,5	1,4	12,8	9,6	-	95,4	566,5
Jihomoravský	76,5	62,1	25,6	97,2	57,0	124,0	44,5	0,2	13,3	6,6	-	72,0	579,0
Olomoucký	102,6	83,7	38,2	125,5	65,8	122,9	40,7	-	24,4	4,4	-	44,4	652,6
Zlínský	99,8	73,9	25,1	117,5	58,9	135,9	15,3	-	21,2	9,0	-	34,6	591,2
Moravskoslezský	106,4	70,1	37,7	141,2	96,6	138,0	40,8	-	21,2	9,0	-	9,9	670,9
Bydliště v ČR	79,3	60,9	41,3	100,5	69,2	123,4	39,8	0,1	15,9	7,3	0,0	44,7	582,5

4.18 Počet propuštěných a zemřelých v psychiatrických lůžkových zařízeních ve věku 15 let a starších podle kraje bydliště, skupin psychiatrických diagnóz a pohlaví na 100 000 obyvatel

Území, kraj bydliště	Skupina psychiatrických diagnóz												Celkem
	F00-F09	F10	F11-F19	F20-F29	F30-F39	F40-F48, F50-F59	F60-F63, F68-F69	F64-F66	F70-F79	F80-F98	F99	Ostatní dg.	
	celkem na 100 000 ¹⁾												
Hl. m. Praha	98,0	101,0	81,8	125,3	71,5	110,0	45,0	0,7	9,2	6,8	-	68,7	718,1
Středočeský	48,1	68,2	66,6	78,8	52,5	87,7	35,8	1,3	14,3	5,8	0,1	31,5	490,7
Jihočeský	69,2	75,7	63,5	122,9	57,4	96,4	34,2	1,1	16,3	6,7	-	28,0	571,4
Plzeňský	84,4	83,8	51,9	84,6	47,3	103,5	26,2	2,2	14,4	11,4	-	43,6	553,2
Karlovarský	43,8	80,5	73,7	114,0	61,8	134,3	60,6	1,6	18,7	6,8	-	38,7	634,6
Ústecký	51,4	87,5	107,0	115,4	52,8	102,0	45,6	1,9	32,2	8,1	0,1	42,4	646,4
Liberecký	36,5	76,4	71,6	83,2	47,0	82,7	40,8	1,1	18,9	7,8	-	31,3	497,3
Královéhradecký	68,8	82,9	52,6	97,3	47,1	108,5	48,8	2,8	22,1	8,6	-	31,4	570,9
Pardubický	66,5	112,9	45,3	103,5	67,6	86,4	39,5	3,9	16,7	6,2	-	32,2	580,7
Vysočina	55,7	101,5	32,3	86,6	58,7	100,1	36,2	2,1	23,2	9,1	-	72,9	578,3
Jihomoravský	68,2	101,7	41,6	107,8	46,2	99,4	45,5	1,5	13,0	6,7	-	56,4	588,0
Olomoucký	100,8	151,7	54,3	128,9	51,4	102,5	42,3	0,2	26,2	5,6	-	34,8	698,7
Zlínský	98,3	146,2	44,2	134,5	48,7	110,0	18,4	0,8	29,3	6,3	-	32,1	668,6
Moravskoslezský	94,3	132,1	67,4	157,9	72,5	114,5	41,7	0,8	26,8	7,4	-	7,8	723,3
Bydliště v ČR	72,9	100,6	62,9	112,4	57,0	102,1	40,0	1,4	19,3	7,2	0,0	39,9	615,7

¹⁾ Nápočty na 100 000 obyvatel příslušného územního celku, pohlaví a věku

4.19 Počet propuštěných a zemřelých v psychiatrických lůžkových zařízeních ve věku 15 let a starších podle rodinného stavu, věkových skupin a pohlaví

Věková skupina	Rodinný stav						Celkem
	svobodný/á	ženatý, vdaná	rozvedený/á	ovdovělý/á	druh, družka	nezjištěn	
	muži						
15-19	1 268	4	-	-	-	69	1 341
20-24	1 977	26	2	-	-	183	2 188
25-29	2 628	84	14	-	6	230	2 962
30-34	2 656	220	104	1	1	205	3 187
35-39	2 438	417	290	3	9	212	3 369
40-44	1 845	672	698	3	11	181	3 410
45-49	912	660	833	7	9	161	2 582
50-54	716	626	888	25	1	112	2 368
55-59	428	572	685	43	2	79	1 809
60-64	342	605	578	61	3	94	1 683
65+	343	2 066	762	646	6	281	4 104
Celkem	15 553	5 952	4 854	789	48	1 807	29 003
	ženy						
15-19	1 940	8	-	1	1	48	1 998
20-24	1 451	36	7	-	-	54	1 548
25-29	1 583	181	43	-	6	64	1 877
30-34	1 343	427	111	5	7	57	1 950
35-39	1 127	572	387	12	5	84	2 187
40-44	857	826	640	33	3	80	2 439
45-49	423	816	761	65	4	69	2 138
50-54	258	900	876	116	3	66	2 219
55-59	174	805	717	175	3	65	1 939
60-64	144	649	568	229	1	49	1 640
65+	284	1 820	1 164	3 285	4	385	6 942
Celkem	9 584	7 040	5 274	3 921	37	1 021	26 877

4.19 Počet propuštěných a zemřelých v psychiatrických lůžkových zařízeních ve věku 15 let a starších podle rodinného stavu, věkových skupin a pohlaví

Věková skupina	Rodinný stav						Celkem
	svobodný/á	ženatý, vdaná	rozvedený/á	ovdovělý/á	druh, družka	nezjištěn	
	celkem						
15-19	3 208	12	-	1	1	117	3 339
20-24	3 428	62	9	-	-	237	3 736
25-29	4 211	265	57	-	12	294	4 839
30-34	3 999	647	215	6	8	262	5 137
35-39	3 565	989	677	15	14	296	5 556
40-44	2 702	1 498	1 338	36	14	261	5 849
45-49	1 335	1 476	1 594	72	13	230	4 720
50-54	974	1 526	1 764	141	4	178	4 587
55-59	602	1 377	1 402	218	5	144	3 748
60-64	486	1 254	1 146	290	4	143	3 323
65+	627	3 886	1 926	3 931	10	666	11 046
Celkem	25 137	12 992	10 128	4 710	85	2 828	55 880

4.20 Počet propuštěných a zemřelých v psychiatrických lůžkových zařízeních ve věku 15 let a starších podle rodinného stavu, skupin psychiatrických diagnóz a pohlaví

Skupina psychiatrických diagnóz	Rodinný stav						Celkem
	svobodný/á	ženatý, vdaná	rozvedený/á	ovdovělý/á	druh, družka	nezjištěn	
	muži						
F00–F09	473	1 233	607	363	4	238	2 918
F10	2 602	1 515	1 904	85	11	267	6 384
F11–F19	3 195	207	249	10	4	179	3 844
F20–F29	4 270	478	547	37	4	249	5 585
F30–F39	672	727	417	54	5	91	1 966
F40–F48, F50–F59	1 711	874	590	61	11	313	3 560
F60–F63, F68–F69	1 075	167	261	6	4	272	1 785
F64–F66	92	9	16	2	-	3	122
F70–F79	893	7	22	-	-	75	997
F80–F98	290	2	-	-	-	17	309
F99	-	-	-	-	-	1	1
Ostatní dg.	280	733	241	171	5	102	1 532
Celkem	15 553	5 952	4 854	789	48	1 807	29 003
	ženy						
F00–F09	228	910	591	1 692	2	219	3 642
F10	817	856	890	176	4	69	2 812
F11–F19	1 323	253	227	56	6	43	1 908
F20–F29	2 082	1 079	1 050	297	5	144	4 657
F30–F39	670	1 255	785	337	3	145	3 195
F40–F48, F50–F59	2 141	1 807	1 074	453	11	203	5 689
F60–F63, F68–F69	1 108	318	325	32	3	52	1 838
F64–F66	6	-	-	-	-	-	6
F70–F79	648	21	33	15	-	20	737
F80–F98	325	3	-	1	-	7	336
F99	-	1	-	-	-	-	1
Ostatní dg.	236	537	299	862	3	119	2 056
Celkem	9 584	7 040	5 274	3 921	37	1 021	26 877

4.20 Počet propuštěných a zemřelých v psychiatrických lůžkových zařízeních ve věku 15 let a starších podle rodinného stavu, skupin psychiatrických diagnóz a pohlaví

Skupina psychiatrických diagnóz	Rodinný stav						Celkem
	svobodný/á	ženať, vdaná	rozvedený/á	ovdovělý/á	druh, družka	nezjištěn	
	celkem						
F00–F09	701	2 143	1 198	2 055	6	457	6 560
F10	3 419	2 371	2 794	261	15	336	9 196
F11–F19	4 518	460	476	66	10	222	5 752
F20–F29	6 352	1 557	1 597	334	9	393	10 242
F30–F39	1 342	1 982	1 202	391	8	236	5 161
F40–F48, F50–F59	3 852	2 681	1 664	514	22	516	9 249
F60–F63, F68–F69	2 183	485	586	38	7	324	3 623
F64–F66	98	9	16	2	-	3	128
F70–F79	1 541	28	55	15	-	95	1 734
F80–F98	615	5	-	1	-	24	645
F99	-	1	-	-	-	1	2
Ostatní dg.	516	1 270	540	1 033	8	221	3 588
Celkem	25 137	12 992	10 128	4 710	85	2 828	55 880

4.21 Počet propuštěných a zemřelých v psychiatrických lůžkových zařízeních ve věku 0–14 let podle kraje bydliště a pohlaví

Území, kraj bydliště	Propuštění a zemřelí - věk 0–14 let					
	absolutně			na 100 000 obyvatel ¹⁾		
	chlapci	dívky	celkem	chlapci	dívky	celkem
Hl. m. Praha	233	197	430	222,7	198,4	210,9
Středočeský	220	164	384	179,2	140,7	160,4
Jihočeský	80	65	145	154,8	132,6	144,0
Plzeňský	54	71	125	118,0	161,9	139,5
Karlovarský	27	21	48	118,3	97,3	108,1
Ústecký	161	115	276	239,1	179,0	209,8
Liberecký	97	76	173	265,1	218,3	242,3
Královéhradecký	32	30	62	73,1	72,3	72,7
Pardubický	37	34	71	88,5	85,5	87,0
Vysočina	102	53	155	254,3	138,8	198,0
Jihomoravský	152	121	273	158,6	132,3	145,7
Olomoucký	107	66	173	213,7	137,6	176,5
Zlínský	71	53	124	157,8	124,6	141,7
Moravskoslezský	214	126	340	228,1	141,8	186,1
Bydliště v ČR	1 587	1 192	2 779	184,1	145,4	165,3
Bezdomovci	-	-	-	-	-	-
Cizinci	7	1	8	-	-	-
Hospitalizovaní v ČR celkem	1 594	1 193	2 787	184,9	145,6	165,7

¹⁾ Nápočty na 100 000 obyvatel příslušného územního celku, pohlaví a věku

4.22 Počet propuštěných a zemřelých v psychiatrických lůžkových zařízeních ve věku 0–14 let podle skupin psychiatrických diagnóz a délky pobytu

Skupina psych. diagnóz	Délka pobytu ve dnech						Celkem
	1–14	15–30	31–90	91–180	181–365	366 a více	
F00–F09	-	4	1	1	-	-	6
F10	1	1	-	-	-	-	2
F11–F19	29	4	2	-	-	-	35
F20–F29	8	12	21	7	1	-	49
F30–F39	6	11	18	3	-	-	38
F40–F48, F50–F59	100	137	240	21	-	-	498
F60–F63, F68–F69	9	18	7	1	-	-	35
F64–F66	1	1	-	2	1	-	5
F70–F79	62	73	97	23	6	-	261
F80–F98	357	597	740	124	20	6	1 844
F99	-	-	-	-	-	-	-
Ostatní dg.	4	7	3	-	-	-	14
Celkem	577	865	1 129	182	28	6	2 787

4.23 Počet propuštěných a zemřelých v psychiatrických lůžkových zařízeních ve věku 0–14 let podle kraje bydliště, skupin psychiatrických diagnóz a pohlaví

Území, kraj bydliště	Skupina psychiatrických diagnóz												Celkem
	F00–F09	F10	F11–F19	F20–F29	F30–F39	F40–F48, F50–F59	F60–F63, F68–F69	F64–F66	F70–F79	F80–F98	F99	Ostatní dg.	
	chlapci												
Hl. m. Praha	-	-	-	2	3	21	2	-	21	181	-	3	233
Středočeský	2	-	6	-	-	16	4	1	18	172	-	1	220
Jihočeský	1	-	-	-	-	11	-	-	3	65	-	-	80
Plzeňský	-	-	-	1	-	8	-	-	13	32	-	-	54
Karlovarský	-	-	1	-	-	1	-	-	1	24	-	-	27
Ústecký	-	-	3	3	-	15	1	-	18	120	-	1	161
Liberecký	-	-	-	3	1	8	-	-	14	70	-	1	97
Královéhradecký	-	-	-	-	-	4	-	1	3	24	-	-	32
Pardubický	-	-	-	1	1	2	-	-	1	32	-	-	37
Vysočina	1	-	1	1	-	6	-	-	10	83	-	-	102
Jihomoravský	-	-	3	2	1	11	-	-	12	123	-	-	152
Olomoucký	-	-	1	-	-	6	-	-	26	74	-	-	107
Zlínský	-	-	1	1	-	9	-	-	7	53	-	-	71
Moravskoslezský	-	-	2	7	2	12	-	-	24	167	-	-	214
Bydliště v ČR	4	-	18	21	8	130	7	2	171	1 220	-	6	1 587
Bezdomovci	-	-	-	-	-	-	-	-	-	-	-	-	-
Cizinci	-	1	-	-	1	1	-	-	1	3	-	-	7
Hospitalizovaní v ČR celkem	4	1	18	21	9	131	7	2	172	1 223	-	6	1 594

4.23 Počet propuštěných a zemřelých v psychiatrických lůžkových zařízeních ve věku 0–14 let podle kraje bydliště, skupin psychiatrických diagnóz a pohlaví

Území, kraj bydliště	Skupina psychiatrických diagnóz												Celkem
	F00–F09	F10	F11–F19	F20–F29	F30–F39	F40–F48, F50–F59	F60–F63, F68–F69	F64–F66	F70–F79	F80–F98	F99	Ostatní dg.	
	dívky												
Hl. m. Praha	-	-	3	3	8	71	13	-	4	93	-	2	197
Středočeský	1	-	3	1	9	44	8	1	12	84	-	1	164
Jihočeský	-	-	-	5	1	29	1	-	2	27	-	-	65
Plzeňský	1	1	1	4	-	20	-	-	5	37	-	2	71
Karlovarský	-	-	-	2	-	8	-	-	1	10	-	-	21
Ústecký	-	-	2	6	-	37	3	-	16	51	-	-	115
Liberecký	-	-	3	1	-	32	-	-	4	34	-	2	76
Královéhradecký	-	-	3	-	2	10	-	-	3	12	-	-	30
Pardubický	-	-	-	-	-	9	1	-	4	20	-	-	34
Vysočina	-	-	-	-	2	18	2	1	2	28	-	-	53
Jihomoravský	-	-	-	2	3	40	-	1	13	61	-	1	121
Olomoucký	-	-	1	2	1	16	-	-	7	39	-	-	66
Zlínský	-	-	1	-	-	9	-	-	4	39	-	-	53
Moravskoslezský	-	-	-	2	3	24	-	-	12	85	-	-	126
Bydliště v ČR	2	1	17	28	29	367	28	3	89	620	-	8	1 192
Bezdomovci	-	-	-	-	-	-	-	-	-	-	-	-	-
Cizinci	-	-	-	-	-	-	-	-	-	1	-	-	1
Hospitalizovaní v ČR celkem	2	1	17	28	29	367	28	3	89	621	-	8	1 193

4.23 Počet propuštěných a zemřelých v psychiatrických lůžkových zařízeních ve věku 0–14 let podle kraje bydliště, skupin psychiatrických diagnóz a pohlaví

Území, kraj bydliště	Skupina psychiatrických diagnóz												Celkem
	F00–F09	F10	F11–F19	F20–F29	F30–F39	F40–F48, F50–F59	F60–F63, F68–F69	F64–F66	F70–F79	F80–F98	F99	Ostatní dg.	
	celkem												
Hl. m. Praha	-	-	3	5	11	92	15	-	25	274	-	5	430
Středočeský	3	-	9	1	9	60	12	2	30	256	-	2	384
Jihočeský	1	-	-	5	1	40	1	-	5	92	-	-	145
Plzeňský	1	1	1	5	-	28	-	-	18	69	-	2	125
Karlovarský	-	-	1	2	-	9	-	-	2	34	-	-	48
Ústecký	-	-	5	9	-	52	4	-	34	171	-	1	276
Liberecký	-	-	3	4	1	40	-	-	18	104	-	3	173
Královéhradecký	-	-	3	-	2	14	-	1	6	36	-	-	62
Pardubický	-	-	-	1	1	11	1	-	5	52	-	-	71
Vysočina	1	-	1	1	2	24	2	1	12	111	-	-	155
Jihomoravský	-	-	3	4	4	51	-	1	25	184	-	1	273
Olomoucký	-	-	2	2	1	22	-	-	33	113	-	-	173
Zlínský	-	-	2	1	-	18	-	-	11	92	-	-	124
Moravskoslezský	-	-	2	9	5	36	-	-	36	252	-	-	340
Bydliště v ČR	6	1	35	49	37	497	35	5	260	1 840	-	14	2 779
Bezdomovci	-	-	-	-	-	-	-	-	-	-	-	-	-
Cizinci	-	1	-	-	1	1	-	-	1	4	-	-	8
Hospitalizovaní v ČR celkem	6	2	35	49	38	498	35	5	261	1 844	-	14	2 787

4.24 Počet propuštěných a zemřelých v psychiatrických lůžkových zařízeních ve věku 0–14 let podle kraje bydliště, skupin psychiatrických diagnóz a pohlaví na 100 000 obyvatel

Území, kraj bydliště	Skupina psychiatrických diagnóz												Celkem
	F00–F09	F10	F11–F19	F20–F29	F30–F39	F40–F48, F50–F59	F60–F63, F68–F69	F64–F66	F70–F79	F80–F98	F99	Ostatní dg.	
	chlapci na 100 000 ¹⁾												
Hl. m. Praha	-	-	-	1,9	2,9	20,1	1,9	-	20,1	173,0	-	2,9	222,7
Středočeský	1,6	-	4,9	-	-	13,0	3,3	0,8	14,7	140,1	-	0,8	179,2
Jihočeský	1,9	-	-	-	-	21,3	-	-	5,8	125,8	-	-	154,8
Plzeňský	-	-	-	2,2	-	17,5	-	-	28,4	69,9	-	-	118,0
Karlovarský	-	-	4,4	-	-	4,4	-	-	4,4	105,1	-	-	118,3
Ústecký	-	-	4,5	4,5	-	22,3	1,5	-	26,7	178,2	-	1,5	239,1
Liberecký	-	-	-	8,2	2,7	21,9	-	-	38,3	191,3	-	2,7	265,1
Královéhradecký	-	-	-	-	-	9,1	-	2,3	6,9	54,9	-	-	73,1
Pardubický	-	-	-	2,4	2,4	4,8	-	-	2,4	76,5	-	-	88,5
Vysočina	2,5	-	2,5	2,5	-	15,0	-	-	24,9	206,9	-	-	254,3
Jihomoravský	-	-	3,1	2,1	1,0	11,5	-	-	12,5	128,3	-	-	158,6
Olomoucký	-	-	2,0	-	-	12,0	-	-	51,9	147,8	-	-	213,7
Zlínský	-	-	2,2	2,2	-	20,0	-	-	15,6	117,8	-	-	157,8
Moravskoslezský	-	-	2,1	7,5	2,1	12,8	-	-	25,6	178,0	-	-	228,1
Bydliště v ČR	0,5	-	2,1	2,4	0,9	15,1	0,8	0,2	19,8	141,5	-	0,7	184,1
	dívký na 100 000 ¹⁾												
Hl. m. Praha	-	-	3,0	3,0	8,1	71,5	13,1	-	4,0	93,7	-	2,0	198,4
Středočeský	0,9	-	2,6	0,9	7,7	37,8	6,9	0,9	10,3	72,1	-	0,9	140,7
Jihočeský	-	-	-	10,2	2,0	59,1	2,0	-	4,1	55,1	-	-	132,6
Plzeňský	2,3	2,3	2,3	9,1	-	45,6	-	-	11,4	84,4	-	4,6	161,9
Karlovarský	-	-	-	9,3	-	37,1	-	-	4,6	46,3	-	-	97,3
Ústecký	-	-	3,1	9,3	-	57,6	4,7	-	24,9	79,4	-	-	179,0
Liberecký	-	-	8,6	2,9	-	91,9	-	-	11,5	97,7	-	5,7	218,3
Královéhradecký	-	-	7,2	-	4,8	24,1	-	-	7,2	28,9	-	-	72,3
Pardubický	-	-	-	-	-	22,6	2,5	-	10,1	50,3	-	-	85,5
Vysočina	-	-	-	-	5,2	47,1	5,2	2,6	5,2	73,3	-	-	138,8
Jihomoravský	-	-	-	2,2	3,3	43,7	-	1,1	14,2	66,7	-	1,1	132,3
Olomoucký	-	-	2,1	4,2	2,1	33,4	-	-	14,6	81,3	-	-	137,6
Zlínský	-	-	2,4	-	-	21,2	-	-	9,4	91,7	-	-	124,6
Moravskoslezský	-	-	-	2,3	3,4	27,0	-	-	13,5	95,6	-	-	141,8
Bydliště v ČR	0,2	0,1	2,1	3,4	3,5	44,8	3,4	0,4	10,9	75,6	-	1,0	145,4

4.24 Počet propuštěných a zemřelých v psychiatrických lůžkových zařízeních ve věku 0–14 let podle kraje bydliště, skupin psychiatrických diagnóz a pohlaví na 100 000 obyvatel

Území, kraj bydliště	Skupina psychiatrických diagnóz												Celkem
	F00-F09	F10	F11-F19	F20-F29	F30-F39	F40-F48, F50-F59	F60-F63, F68-F69	F64-F66	F70-F79	F80-F98	F99	Ostatní dg.	
	celkem na 100 000 ¹⁾												
Hl. m. Praha	-	-	1,5	2,5	5,4	45,1	7,4	-	12,3	134,4	-	2,5	210,9
Středočeský	1,3	-	3,8	0,4	3,8	25,1	5,0	0,8	12,5	107,0	-	0,8	160,4
Jihočeský	1,0	-	-	5,0	1,0	39,7	1,0	-	5,0	91,4	-	-	144,0
Plzeňský	1,1	1,1	1,1	5,6	-	31,2	-	-	20,1	77,0	-	2,2	139,5
Karlovarský	-	-	2,3	4,5	-	20,3	-	-	4,5	76,6	-	-	108,1
Ústecký	-	-	3,8	6,8	-	39,5	3,0	-	25,8	130,0	-	0,8	209,8
Liberecký	-	-	4,2	5,6	1,4	56,0	-	-	25,2	145,7	-	4,2	242,3
Královéhradecký	-	-	3,5	-	2,3	16,4	-	1,2	7,0	42,2	-	-	72,7
Pardubický	-	-	-	1,2	1,2	13,5	1,2	-	6,1	63,8	-	-	87,0
Vysočina	1,3	-	1,3	1,3	2,6	30,7	2,6	1,3	15,3	141,8	-	-	198,0
Jihomoravský	-	-	1,6	2,1	2,1	27,2	-	0,5	13,3	98,2	-	0,5	145,7
Olomoucký	-	-	2,0	2,0	1,0	22,4	-	-	33,7	115,3	-	-	176,5
Zlínský	-	-	2,3	1,1	-	20,6	-	-	12,6	105,1	-	-	141,7
Moravskoslezský	-	-	1,1	4,9	2,7	19,7	-	-	19,7	137,9	-	-	186,1
Bydliště v ČR	0,4	0,1	2,1	2,9	2,2	29,6	2,1	0,3	15,5	109,4	-	0,8	165,3

¹⁾ Nápočty na 100 000 obyvatel příslušného územního celku, pohlaví a věku

5. Přehled propuštěných a zemřelých ze všech zdravotnických lůžkových zařízení na diagnózy F00–F99 (kap. V. MKN-10) podle pohlaví

Lůžkové zařízení	Propuštění a zemřelí		
	muži	ženy	celkem
lůžková zařízení celkem	38 217	35 575	73 792
v tom: nemocnice celkem	17 902	18 907	36 809
v tom oddělení:			
psychiatrie (PON)	8 452	9 128	17 580
interna	4 237	3 666	7 903
neurologie	760	1 100	1 860
pediatrie	1 316	1 808	3 124
AR	318	214	532
ostatní oddělení nemocnic	2 819	2 991	5 810
psychiatrické nemocnice/léčebny (PL)	19 861	15 990	35 851
léčebny pro dlouhodobě nemocné (LDN)	258	401	659
léčebny tuberkulózy a respiračních nemocí (TRN)	3	1	4
ostatní léčebné ústavy (OLÚ)	193	276	469

6.1 Pacienti užívající psychoaktivní látky evidovaní v ambulantních psychiatrických zařízeních podle jednotlivých psychoaktivních látek a věkových skupin

Psychoaktivní látka	0–14 let			15–19 let			20–39 let		
	muži	ženy	celkem	muži	ženy	celkem	muži	ženy	celkem
Alkohol	6	3	9	141	67	208	4 447	2 253	6 700
Opiáty a opioidy	-	-	-	14	9	23	1 879	826	2 705
z toho heroin	-	-	-	6	1	7	427	185	612
buprenorfin neindikovaně	-	-	-	4	1	5	195	65	260
metadon neindikovaně	-	-	-	-	-	-	11	1	12
Kanabinoidy	67	52	119	241	118	359	584	200	784
Sedativa a hypnotika	-	-	-	22	21	43	268	292	560
z toho barbituráty	-	-	-	-	-	-	4	5	9
z toho benzodiazepiny	-	-	-	10	4	14	184	198	382
Kokain	-	-	-	4	-	4	25	20	45
Ostatní stimulancia	10	3	13	122	99	221	1 591	833	2 424
z toho metamfetamin	10	2	12	96	54	150	1 232	629	1 861
Halucinogeny	-	1	1	4	3	7	30	15	45
Těkavé látky	-	-	-	-	3	3	15	2	17
Kombinace drog	1	1	2	108	83	191	1 489	615	2 104
z toho opiátu a metamfetaminu (s nebo bez dalších drog)	-	-	-	17	15	32	419	157	576
opiátu a dalších drog bez metamfetaminu	-	-	-	12	3	15	127	41	168
metamfetaminu a dalších drog bez opiátu	-	-	-	40	22	62	451	147	598
Tabák	150	50	200	109	66	175	61	45	106
Jiné	2	-	2	4	-	4	95	31	126
Nealkoholové drogy	230	107	337	628	402	1 030	6 037	2 879	8 916
Nealkoholové drogy bez tabáku	80	57	137	519	336	855	5 976	2 834	8 810
Psychoaktivní látky celkem	236	110	346	769	469	1 238	10 484	5 132	15 616

6.1 Pacienti užívající psychoaktivní látky evidovaní v ambulantních psychiatrických zařízeních podle jednotlivých psychoaktivních látek a věkových skupin

40–64 let			65 let a více			Celkem			Psychoaktivní látka
muži	ženy	celkem	muži	ženy	celkem	muži	ženy	celkem	
7 809	4 584	12 393	1 572	842	2 414	13 975	7 749	21 724	Alkohol
1 140	335	1 475	42	8	50	3 075	1 178	4 253	Opiáty a opioidy
183	56	239	24	-	24	640	242	882	z toho heroin
34	5	39	-	-	-	233	71	304	buprenorfin neindikovaně
7	2	9	-	-	-	18	3	21	metadon neindikovaně
109	57	166	3	2	5	1 004	429	1 433	Kanabinoidy
369	494	863	101	234	335	760	1 041	1 801	Sedativa a hypnotika
5	10	15	1	3	4	10	18	28	z toho barbituráty
225	253	478	39	107	146	458	562	1 020	z toho benzodiazepiny
18	1	19	-	-	-	47	21	68	Kokain
579	171	750	15	8	23	2 317	1 114	3 431	Ostatní stimulancia
483	136	619	4	7	11	1 825	828	2 653	z toho metamfetamin
3	-	3	-	-	-	37	19	56	Halucinogeny
7	-	7	-	-	-	22	5	27	Těkavé látky
756	263	1 019	106	23	129	2 460	985	3 445	Kombinace drog z toho opiátu a metamfe- taminu (s nebo bez dalších drog)
307	46	353	44	1	45	787	219	1 006	opiátu a dalších drog bez metamfetaminu
56	17	73	3	-	3	198	61	259	metamfetaminu a dalších drog bez opiátu
145	42	187	10	2	12	646	213	859	Tabák
54	32	86	11	5	16	385	198	583	Jiné
32	15	47	-	4	4	133	50	183	Nealkoholové drogy
3 067	1 368	4 435	278	284	562	10 240	5 040	15 280	Nealkoholové drogy bez tabáku
3 013	1 336	4 349	267	279	546	9 855	4 842	14 697	Psychoaktivní látky celkem
10 876	5 952	16 828	1 850	1 126	2 976	24 215	12 789	37 004	

6.2 Pacienti užívající psychoaktivní látky evidovaní v ambulantních psychiatrických zařízeních podle jednotlivých psychoaktivních látek a sídla zdravotnického zařízení

Kraj	Počet pacientů											
	Alkohol	Opiáty/opioidy	- z toho heroin	buprenorfin - neindikovaně	metadon - neindikovaně	Kanabinoidy	Sedativa, hypnotika	- z toho barbituráty	benzodiazepiny	Kokain	Ostatní stimulancia	- z toho metamfetamin
Hl. m. Praha	4 701	2 459	689	219	13	470	386	5	206	39	1 103	920
Středočeský	1 232	182	12	3	1	100	160	4	60	1	263	234
Jihočeský	1 430	112	24	16	-	65	69	-	41	8	325	276
Plzeňský	987	98	7	27	-	89	143	-	51	4	210	70
Karlovarský	261	10	-	-	-	80	25	-	25	-	46	46
Ústecký	760	496	27	30	-	116	123	-	91	-	367	333
Liberecký	296	32	1	-	-	20	27	1	20	1	71	66
Královéhradecký	921	206	7	3	3	72	116	2	103	-	105	43
Pardubický	1 022	3	1	-	-	32	91	-	44	-	28	19
Vysočina	1 282	78	20	-	-	62	72	3	62	2	95	91
Jihomoravský	1 586	254	51	1	-	64	106	3	58	2	167	158
Olomoucký	2 541	96	22	5	4	79	227	6	152	5	228	121
Zlínský	1 756	9	3	-	-	56	54	4	26	-	39	30
Moravskoslezský	2 949	218	18	-	-	128	202	-	81	6	384	246
Celkem	21 724	4 253	882	304	21	1 433	1 801	28	1 020	68	3 431	2 653

6.2 Pacienti užívající psychoaktivní látky evidovaní v ambulantních psychiatrických zařízeních podle jednotlivých psychoaktivních látek a sídla zdravotnického zařízení

Halucinogeny	Počet pacientů										Kraj
	Těkavé látky	Kombinace drog	- z toho opiátu a metamfetaminu (s nebo bez dalších drog)	opiátu a dalších drog bez metamfetaminu	metamfetaminu a dalších drog bez opiátu	Tabák	Jiné	Nealkoholové drogy	Nealkoholové drogy bez tabáku	Psychoaktivní látky celkem	
11	6	1 396	586	109	217	463	9	6 342	5 879	11 043	Hl. m. Praha
3	-	356	113	16	191	8	4	1 077	1 069	2 309	Středočeský
28	1	233	73	32	69	40	5	886	846	2 316	Jihočeský
2	2	207	56	10	12	9	1	765	756	1 752	Plzeňský
-	-	18	-	-	14	16	-	195	179	456	Karlovarský
1	-	173	39	17	105	10	140	1 426	1 416	2 186	Ústecký
-	1	34	-	-	10	-	-	186	186	482	Liberecký
2	1	151	4	2	69	8	3	664	656	1 585	Královéhradecký
-	-	47	-	-	2	1	1	203	202	1 225	Pardubický
-	3	161	8	-	11	3	15	491	488	1 773	Vysočina
-	2	192	40	34	62	12	4	803	791	2 389	Jihomoravský
4	6	222	54	27	42	11	1	879	868	3 420	Olomoucký
-	-	43	2	6	22	2	-	203	201	1 959	Zlínský
5	5	212	31	6	33	-	-	1 160	1 160	4 109	Moravskoslezský
56	27	3 445	1 006	259	859	583	183	15 280	14 697	37 004	Celkem

6.3 Pacienti užívající psychoaktivní látky evidovaní v ambulantních psychiatrických zařízeních podle způsobu aplikace a komplikací

Psychoaktivní látka	Počet pacientů na 10 000 obyvatel			Injekční aplikace drog (%)	Intoxikace, poruchy chování (%)	Somatické a psych. poškození (%)	Závislost (%)
	muži	ženy	celkem				
Alkohol	26,7	14,4	20,4	x	12,4	14,0	73,6
Opiáty a opioidy	5,9	2,2	4,0	30,8	26,0	10,0	64,0
z toho heroin	1,2	0,4	0,8	71,5	58,4	2,0	39,6
buprenorfin neindikovaně	0,4	0,1	0,3	51,0	38,8	0,7	60,5
metadon neindikovaně	0,0	0,0	0,0	14,3	57,1	14,3	28,6
Kanabinoidy	1,9	0,8	1,3	0,1	33,1	15,3	51,6
Sedativa a hypnotika	1,5	1,9	1,7	0,9	11,4	16,5	72,1
z toho barbituráty	0,0	0,0	0,0	-	14,3	10,7	75,0
benzodiazepiny	0,9	1,0	1,0	0,1	11,2	16,5	72,4
Kokain	0,1	0,0	0,1	1,5	16,2	17,6	66,2
Ostatní stimulantia	4,4	2,1	3,2	37,7	25,0	10,5	64,5
z toho							
metamfetamin	3,5	1,5	2,5	41,4	28,1	8,9	63,0
Halucinogeny	0,1	0,0	0,1	-	25,0	10,7	64,3
Těkavé látky	0,0	0,0	0,0	-	55,6	14,8	29,6
Kombinace drog	4,7	1,8	3,2	29,2	19,3	16,1	64,7
z toho opiátu a metamfetaminu (s nebo bez dalších drog)	1,5	0,4	0,9	58,5	45,2	4,8	50,0
opiátu a dalších drog bez metamfetaminu	0,4	0,1	0,2	27,0	5,4	12,0	82,6
metamfetaminu a dalších drog bez opiátu	1,2	0,4	0,8	22,0	7,5	18,4	74,2
Tabák	0,7	0,4	0,5	x	2,9	63,3	33,8
Jiné	0,3	0,1	0,2	-	3,8	86,3	9,8

6.3 Pacienti užívající psychoaktivní látky evidovaní v ambulantních psychiatrických zařízeních podle způsobu aplikace a komplikací

Psychoaktivní látka	Počet pacientů na 10 000 obyvatel			Injekční aplikace drog (%)	Intoxikace, poruchy chování (%)	Somatické a psych. poškození (%)	Závislost (%)
	muži	ženy	celkem				
Nealkoholové drogy	19,6	9,3	14,4	x	22,1	15,7	62,2
Nealkoholové drogy bez tabáku	18,8	9,0	13,8	24,7	22,8	13,9	63,3
Psychoaktivní látky celkem	46,3	23,7	34,8	x	16,4	14,7	68,9

6.4 Substituční léčba podle věkových skupin a pohlaví

Věková skupina	Počet léčených osob			Počet nahlášených případů léčby			Počet ukončených případů léčby		
	muži	ženy	celkem	muži	ženy	celkem	muži	ženy	celkem
15–19	-	1	1	1	2	3	-	-	-
20–24	22	26	48	23	17	40	21	15	36
25–29	71	63	134	32	31	63	28	27	55
30–34	220	179	399	63	44	107	65	39	104
35–39	595	249	844	121	43	164	105	38	143
40–44	471	144	615	77	24	101	64	23	87
45–49	128	36	164	24	4	28	32	4	36
50–54	52	12	64	17	1	18	8	3	11
55–59	25	6	31	3	2	5	2	1	3
60+	10	2	12	2	-	2	5	-	5
Celkem	1 594	718	2 312	363	168	531	330	150	480

6.5 Substituční léčba podle kraje bydliště a pohlaví

Kraj bydliště	Počet léčených osob			Počet nahlášených případů léčby			Počet ukončených případů léčby		
	muži	ženy	celkem	muži	ženy	celkem	muži	ženy	celkem
Hl. m. Praha	557	261	818	110	55	165	120	53	173
Středočeský	305	119	424	47	21	68	34	14	48
Jihočeský	73	35	108	16	7	23	15	8	23
Plzeňský	38	22	60	11	6	17	13	6	19
Karlovarský	15	6	21	8	4	12	3	-	3
Ústecký	238	114	352	62	24	86	56	24	80
Liberecký	14	6	20	-	-	-	-	1	1
Královéhradecký	85	26	111	7	1	8	1	-	1
Pardubický	21	10	31	3	1	4	2	-	2
Vysočina	22	12	34	1	-	1	-	-	-
Jihomoravský	120	72	192	72	42	114	66	36	102
Olomoucký	33	12	45	10	1	11	7	1	8
Zlínský	6	2	8	1	1	2	1	-	1
Moravskoslezský	55	18	73	5	4	9	8	5	13
Bydliště v ČR	1 582	715	2 297	353	167	520	326	148	474
Bezdomovci	-	-	-	-	-	-	-	-	-
Cizinci	12	3	15	10	1	11	4	2	6
ČR celkem	1 594	718	2 312	363	168	531	330	150	480

6.6 Vývoj počtu propuštěných a zemřelých v psychiatrických lůžkových zařízeních hospitalizovaných na poruchy vyvolané alkoholem

Rok	Poruchy vyvolané alkoholem (dg. F10)					
	absolutně			na 100 000 obyvatel		
	muži	ženy	celkem	muži	ženy	celkem
1994	6 552	2 153	8 705	130,5	40,5	84,2
1995	6 856	2 350	9 206	136,6	44,3	89,1
1996	7 301	2 613	9 914	145,6	49,3	96,1
1997	7 599	2 634	10 233	151,7	49,8	99,3
1998	7 319	2 741	10 060	146,2	51,8	97,7
1999	6 898	2 698	9 596	137,9	51,1	93,3
2000	7 058	2 899	9 957	141,2	55,0	96,9
2001	7 335	2 906	10 241	147,3	55,4	100,2
2002	7 534	3 027	10 561	151,8	57,8	103,5
2003	7 991	3 147	11 138	160,8	60,1	109,2
2004	8 423	3 315	11 738	169,4	63,3	115,0
2005	8 522	3 462	11 984	170,7	66,0	117,1
2006	7 676	3 377	11 053	153,1	64,3	107,7
2007	7 446	3 431	10 877	147,5	65,0	105,4
2008	7 312	3 410	10 722	143,0	64,1	102,8
2009	7 119	3 300	10 419	138,2	61,8	99,3
2010	6 817	3 186	10 003	132,1	59,5	95,1
2011	6 616	3 149	9 765	128,4	58,9	93,0
2012	6 450	3 094	9 544	125,0	57,8	90,8
2013	6 284	2 783	9 067	121,7	52,0	86,3
2014	6 765	2 959	9 724	130,9	55,3	92,4
2015	6 562	2 959	9 521	126,7	55,2	90,3
2016	6 554	2 935	9 489	126,2	54,6	89,8
2017	6 251	2 652	8 903	120,0	49,3	84,1
2018	6 385	2 813	9 198	122,1	52,1	86,6

6.7 Vývoj počtu propuštěných a zemřelých v psychiatrických lůžkových zařízeních hospitalizovaných na poruchy vyvolané ostatními psychoaktivními látkami

Rok	Poruchy vyvolané ostatními psychoaktivními látkami (dg. F11–F19)					
	absolutně			na 100 000 obyvatel		
	muži	ženy	celkem	muži	ženy	celkem
1994	775	357	1 132	15,4	6,7	11,0
1995	1 253	516	1 769	25,0	9,7	17,1
1996	1 832	835	2 667	36,5	15,8	25,9
1997	2 218	1 226	3 444	44,3	23,2	33,4
1998	3 009	1 535	4 544	60,1	29,0	44,1
1999	3 149	1 605	4 754	62,9	30,4	46,2
2000	3 396	1 686	5 082	67,9	32,0	49,5
2001	3 233	1 554	4 787	64,9	29,6	46,8
2002	2 571	1 148	3 719	51,8	21,9	36,5
2003	2 876	1 168	4 044	57,9	22,3	39,6
2004	3 361	1 316	4 677	67,6	25,1	45,8
2005	3 396	1 435	4 831	68,0	27,4	47,2
2006	3 601	1 687	5 288	71,8	32,1	51,5
2007	3 809	1 688	5 497	75,5	32,0	53,3
2008	3 637	1 795	5 432	71,1	33,8	52,1
2009	3 575	1 891	5 466	69,4	35,4	52,1
2010	3 557	1 801	5 358	68,9	33,6	50,9
2011	3 629	1 856	5 485	70,4	34,7	52,3
2012	3 960	1 912	5 872	76,7	35,7	55,9
2013	4 412	2 125	6 537	85,5	39,7	62,2
2014	4 451	2 212	6 663	86,1	41,3	63,3
2015	4 219	2 104	6 323	81,4	39,2	60,0
2016	4 068	1 981	6 049	78,3	36,9	57,3
2017	3 818	1 792	5 610	73,3	33,3	53,0
2018	3 862	1 925	5 787	73,8	35,7	54,5

6.8.1 Počet propuštěných a zemřelých na psychiatrických odděleních nemocnic podle základních diagnóz F10–F19 a kraje bydliště

Psychiatrická oddělení nemocnic												
Kraj bydliště	Počet hospitalizací pro diagnózu											Nealkoholové drogy bez tabáku
	F10 (alkohol)	F11 (opiáty/opioidy)	F12 (konopné látky)	F13 (sedativa/hypnotika)	F14 (kokain)	F15 (ostatní stimulancia)	F16 (halucinogeny)	F17 (tabák)	F18 (těkavé látky)	F19 (kombinace látek)	Návykové látky celkem	
Hl. m. Praha	261	1	12	34	-	116	3	-	-	84	511	250
Středočeský	73	2	16	10	-	49	-	-	-	37	187	114
Jihočeský	86	2	4	13	-	40	-	-	-	51	196	110
Plzeňský	181	11	11	6	-	40	-	-	2	37	288	107
Karlovarský	71	-	8	10	-	25	-	-	1	59	174	103
Ústecký	273	21	19	14	-	120	-	-	3	150	600	327
Liberecký	31	1	6	2	-	38	-	-	-	28	106	75
Královéhradecký	117	4	5	6	-	16	-	-	-	38	186	69
Pardubický	215	3	5	13	-	27	1	-	-	38	302	87
Vysočina	6	-	1	-	-	-	-	-	-	4	11	5
Jihomoravský	208	6	14	20	-	25	1	-	1	53	328	120
Olomoucký	313	9	5	19	2	27	-	-	1	41	417	104
Zlínský	44	1	1	6	-	4	-	-	-	8	64	20
Moravskoslezský	275	13	-	11	-	39	1	-	2	58	399	124
Bydliště v ČR	2 154	74	107	164	2	566	6	-	10	686	3 769	1 615
Bezdomovci	-	-	-	-	-	-	-	-	-	2	2	2
Cizinci	57	-	2	-	-	12	-	-	-	10	81	24
Hospitalizovaní v ČR celkem	2 211	74	109	164	2	578	6	-	10	698	3 852	1 641

**6.8.2 Počet propuštěných a zemřelých v psychiatrických nemocnicích/
/léčebnách pro dospělé podle základních diagnóz F10–F19 a kraje bydliště**

Psychiatrické nemocnice/léčebny pro dospělé

Kraj bydliště	Počet hospitalizací pro diagnózu											
	F10 (alkohol)	F11 (opioidy)	F12 (konopné látky)	F13 (sedativa/hypnotika)	F14 (kokain)	F15 (ostatní stimulancia)	F16 (halucinogeny)	F17 (tabák)	F18 (těkavé látky)	F19 (kombinace látek)	Návykové látky celkem	Nealkoholové drogy bez tabáku
Hl. m. Praha	847	32	29	58	1	119	2	-	-	408	1 496	649
Středočeský	692	27	40	53	1	129	2	-	-	386	1 330	638
Jihočeský	323	11	9	9	-	90	-	-	-	112	554	231
Plzeňský	233	1	7	9	-	46	-	-	1	86	383	150
Karlovarský	130	1	4	4	-	36	-	-	-	38	213	83
Ústecký	330	9	26	4	1	146	-	-	-	227	743	413
Liberecký	252	6	13	4	-	74	-	-	1	94	444	192
Královéhradecký	263	7	3	8	-	42	-	-	-	117	440	177
Pardubický	248	2	1	8	-	18	-	-	-	74	351	103
Vysočina	430	4	4	12	-	32	-	-	-	83	565	135
Jihomoravský	806	12	9	20	1	85	-	-	-	167	1 100	294
Olomoucký	498	7	2	18	-	29	-	-	1	130	685	187
Zlínský	680	3	6	15	-	27	-	-	1	149	881	201
Moravskoslezský	1 071	15	17	34	-	191	1	-	5	304	1 638	567
Bydliště v ČR	6 803	137	170	256	4	1 064	5	-	9	2 375	10 823	4 020
Bezdomovci	24	-	3	1	-	13	-	-	-	10	51	27
Cizinci	113	1	8	2	-	16	3	-	-	44	187	74
Hospitalizovaní v ČR celkem	6 940	138	181	259	4	1 093	8	-	9	2 429	11 061	4 121

**6.8.3 Počet propuštěných a zemřelých v psychiatrických nemocnicích/
/léčebnách pro děti podle základních diagnóz F10–F19 a kraje bydliště**

Psychiatrické nemocnice/léčebny pro děti												
Kraj bydliště	Počet hospitalizací pro diagnózu											
	F10 (alkohol)	F11 (opioidy)	F12 (konopné látky)	F13 (sedativa/hypnotika)	F14 (kokain)	F15 (ostatní stimulancia)	F16 (halucinogeny)	F17 (tabák)	F18 (těkavé látky)	F19 (kombinace látek)	Návykové látky celkem	Nealkoholové drogy bez tabáku
Hl. m. Praha	-	-	1	-	-	-	-	-	-	-	1	1
Středočeský	-	-	2	1	-	1	-	-	-	-	4	4
Jihočeský	-	-	-	-	-	1	-	-	-	1	2	2
Plzeňský	-	-	-	-	-	-	-	-	-	-	-	-
Karlovarský	-	-	-	-	-	-	-	-	-	-	-	-
Ústecký	-	-	1	-	-	-	-	-	-	1	2	2
Liberecký	-	-	-	-	-	1	-	-	-	-	1	1
Královéhradecký	-	-	-	-	-	1	-	-	-	-	1	1
Pardubický	-	-	-	-	-	-	-	-	-	-	-	-
Vysočina	-	-	-	-	-	-	-	-	-	-	-	-
Jihomoravský	-	-	1	-	-	2	-	-	-	1	4	4
Olomoucký	-	-	-	-	-	-	-	-	-	-	-	-
Zlínský	-	-	-	-	-	-	-	-	-	-	-	-
Moravskoslezský	-	-	-	-	-	-	-	-	-	-	-	-
Bydliště v ČR	-	-	5	1	-	6	-	-	-	3	15	15
Bezdomovci	-	-	-	-	-	-	-	-	-	-	-	-
Cizinci	-	-	-	-	-	-	-	-	-	-	-	-
Hospitalizovaní v ČR celkem	-	-	5	1	-	6	-	-	-	3	15	15

6.8.4 Počet propuštěných a zemřelých v psychiatrických lůžkových zařízeních podle základních diagnóz F10–F19 a kraje bydliště

Psychiatrická lůžková zařízení celkem ¹⁾												
Kraj bydliště	Počet hospitalizací pro diagnózu											Nealkoholové drogy bez tabáku
	F10 (alkohol)	F11 (opioidy)	F12 (konopné látky)	F13 (sedativa/hypnotika)	F14 (kokain)	F15 (ostatní stimulancia)	F16 (halucinogeny)	F17 (tabák)	F18 (těkavé látky)	F19 (kombinace látek)	Návykové látky celkem	
Hl. m. Praha	1 108	33	42	92	1	235	5	-	-	492	2 008	900
Středočeský	765	29	58	64	1	179	2	-	-	423	1 521	756
Jihočeský	409	13	13	22	-	131	-	-	-	164	752	343
Plzeňský	414	12	18	15	-	86	-	-	3	123	671	257
Karlovarský	202	1	12	14	-	61	-	-	1	97	388	186
Ústecký	603	30	46	18	1	266	-	-	3	378	1 345	742
Liberecký	283	7	19	6	-	113	-	-	1	122	551	268
Královéhradecký	386	12	8	14	-	59	-	-	-	155	634	248
Pardubický	494	7	6	22	-	46	1	-	-	116	692	198
Vysočina	437	4	5	12	-	32	-	-	-	87	577	140
Jihomoravský	1 014	18	24	40	1	112	1	-	1	221	1 432	418
Olomoucký	811	17	7	37	2	56	-	-	2	171	1 103	292
Zlínský	724	4	7	21	-	31	-	-	1	157	945	221
Moravskoslezský	1 350	28	17	45	-	230	2	-	7	362	2 041	691
Bydliště v ČR	9 000	215	282	422	6	1 637	11	-	19	3 068	14 660	5 660
Bezdomovci	24	-	3	1	-	13	-	-	-	12	53	29
Cizinci	174	1	10	2	-	28	3	-	-	54	272	98
Hospitalizovaní v ČR celkem	9 198	216	295	425	6	1 678	14	-	19	3 134	14 985	5 787

¹⁾ Včetně psychiatrických oddělení v ostatních lůžkových zařízeních

6.9 Počet propuštěných a zemřelých v psychiatrických lůžkových zařízeních podle základních diagnóz F10–F19, věkových skupin a pohlaví

Skupina psych. diagnóz	Věková skupina								
	-14	15-17	18-19	20-24	25-29	30-34	35-39	40-44	45-49
	muži								
F10 - alkohol	1	20	16	110	328	646	845	1 106	989
F11 - opioidy	-	-	1	5	18	28	52	18	8
F12 - kanabinoidy	8	54	18	64	43	23	10	15	2
F13 - sedativa a hypnotika	1	6	1	3	9	13	16	11	14
F14 - kokain	-	-	-	1	-	1	3	-	-
F15 - jiná stimulancia	5	60	23	161	231	209	161	84	31
F16 - halucinogeny	-	-	-	4	3	1	-	-	-
F17 - tabák	-	-	-	-	-	-	-	-	-
F18 - těkavé látky	-	-	-	-	4	5	2	2	-
F19 - více drog	4	52	74	423	555	458	361	206	75
Návykové látky celkem	19	192	133	771	1 191	1 384	1 450	1 442	1 119
Nealkoholové drogy bez tabáku	18	172	117	661	863	738	605	336	130
	ženy								
F10 - alkohol	1	13	24	61	140	238	353	481	406
F11 - opioidy	-	1	-	3	5	19	9	7	12
F12 - kanabinoidy	3	6	9	13	9	7	4	4	-
F13 - sedativa a hypnotika	-	3	1	3	4	19	30	23	33
F14 - kokain	-	-	-	-	1	-	-	-	-
F15 - jiná stimulancia	13	148	40	137	142	109	54	12	7
F16 - halucinogeny	-	1	1	2	1	-	1	-	-
F17 - tabák	-	-	-	-	-	-	-	-	-
F18 - těkavé látky	-	-	-	-	-	1	2	-	-
F19 - více drog	1	36	48	144	179	129	111	47	35
Návykové látky celkem	18	208	123	363	481	522	564	574	493
Nealkoholové drogy bez tabáku	17	195	99	302	341	284	211	93	87

6.9 Počet propuštěných a zemřelých v psychiatrických lůžkových zařízeních podle základních diagnóz F10–F19, věkových skupin a pohlaví

Věková skupina							Celkem	Skupina psych. diagnóz
50–54	55–59	60–64	65–69	70–74	75–79	80+		
muži								
842	651	463	248	96	21	3	6 385	F10 - alkohol
8	1	2	1	-	-	-	142	F11 - opioidy
-	-	1	-	-	-	-	238	F12 - kanabinoidy
12	3	12	9	12	5	-	127	F13 - sedativa a hypnotika
-	-	-	-	-	-	-	5	F14 - kokain
42	6	1	-	-	-	-	1 014	F15 - jiná stimulancia
-	-	-	-	-	-	-	8	F16 - halucinogeny
-	-	-	-	-	-	-	-	F17 - tabák
-	3	-	-	-	-	-	16	F18 - těkavé látky
55	15	11	14	4	4	1	2 312	F19 - více drog
959	679	490	272	112	30	4	10 247	Návykové látky celkem
117	28	27	24	16	9	1	3 862	Nealkoholové drogy bez tabáku
ženy								
382	313	201	132	47	18	3	2 813	F10 - alkohol
7	2	1	1	4	1	2	74	F11 - opioidy
1	-	-	-	1	-	-	57	F12 - kanabinoidy
30	33	35	38	22	14	10	298	F13 - sedativa a hypnotika
-	-	-	-	-	-	-	1	F14 - kokain
1	-	1	-	-	-	-	664	F15 - jiná stimulancia
-	-	-	-	-	-	-	6	F16 - halucinogeny
-	-	-	-	-	-	-	-	F17 - tabák
-	-	-	-	-	-	-	3	F18 - těkavé látky
41	17	13	8	8	5	-	822	F19 - více drog
462	365	251	179	82	38	15	4 738	Návykové látky celkem
80	52	50	47	35	20	12	1 925	Nealkoholové drogy bez tabáku

6.9 Počet propuštěných a zemřelých v psychiatrických lůžkových zařízeních podle základních diagnóz F10–F19, věkových skupin a pohlaví

Skupina psych. diagnóz	Věková skupina								
	-14	15-17	18-19	20-24	25-29	30-34	35-39	40-44	45-49
	celkem								
F10 - alkohol	2	33	40	171	468	884	1 198	1 587	1 395
F11 - opioidy	-	1	1	8	23	47	61	25	20
F12 - kanabinoidy	11	60	27	77	52	30	14	19	2
F13 - sedativa a hypnotika	1	9	2	6	13	32	46	34	47
F14 - kokain	-	-	-	1	1	1	3	-	-
F15 - jiná stimulancia	18	208	63	298	373	318	215	96	38
F16 - halucinogeny	-	1	1	6	4	1	1	-	-
F17 - tabák	-	-	-	-	-	-	-	-	-
F18 - těkavé látky	-	-	-	-	4	6	4	2	-
F19 - více drog	5	88	122	567	734	587	472	253	110
Návykové látky celkem	37	400	256	1 134	1 672	1 906	2 014	2 016	1 612
Nealkoholové drogy bez tabáku	35	367	216	963	1 204	1 022	816	429	217

6.9 Počet propuštěných a zemřelých v psychiatrických lůžkových zařízeních podle základních diagnóz F10–F19, věkových skupin a pohlaví

Věková skupina							Celkem	Skupina psych. diagnóz
50–54	55–59	60–64	65–69	70–74	75–79	80+		
celkem								
1 224	964	664	380	143	39	6	9 198	F10 - alkohol
15	3	3	2	4	1	2	216	F11 - opioidy
1	-	1	-	1	-	-	295	F12 - kanabinoidy
42	36	47	47	34	19	10	425	F13 - sedativa a hypnotika
-	-	-	-	-	-	-	6	F14 - kokain
43	6	2	-	-	-	-	1 678	F15 - jiná stimulancia
-	-	-	-	-	-	-	14	F16 - halucinogeny
-	-	-	-	-	-	-	-	F17 - tabák
-	3	-	-	-	-	-	19	F18 - těkavé látky
96	32	24	22	12	9	1	3 134	F19 - více drog
1 421	1 044	741	451	194	68	19	14 985	Návykové látky celkem
197	80	77	71	51	29	13	5 787	Nealkoholové drogy bez tabáku

7.1 Počet nově priznaných invalidních důchodů 1. stupně podle pohlaví, věkových skupin a skupin psychiatrických diagnóz

Skupina psych. diagnóz	Věková skupina											Celkem
	0-19	20-24	25-29	30-34	35-39	40-44	45-49	50-54	55-59	60-64	65+	
muži												
F00-F09	3	3	-	3	6	4	3	3	17	5	-	47
F10	-	-	-	-	-	2	7	3	7	2	-	21
F11-F19	-	2	-	-	1	1	1	-	1	-	-	6
F20-F29	5	21	16	19	14	14	15	7	5	1	-	117
F30-F39	1	3	8	8	14	18	27	47	33	20	-	179
F40-F48, F50-F59	6	25	11	24	24	35	38	39	51	14	-	267
F60-F63, F68-F69	5	9	10	8	14	21	10	3	3	2	-	85
F64-F66	-	-	-	-	-	-	-	-	1	-	-	1
F70-F79	42	23	12	5	7	12	2	5	1	1	-	110
F80-F98	17	3	1	1	3	-	1	-	-	-	-	26
F99	-	-	-	-	-	-	-	-	-	-	-	-
Celkem	79	89	58	68	83	107	104	107	119	45	-	859
ženy												
F00-F09	1	2	1	-	5	6	6	10	12	-	-	43
F10	-	-	1	-	-	3	2	2	3	1	-	12
F11-F19	-	-	1	1	-	-	-	2	1	-	-	5
F20-F29	4	4	18	15	15	16	9	9	12	1	-	103
F30-F39	1	13	15	14	45	80	115	139	122	12	-	556
F40-F48, F50-F59	11	25	34	48	88	158	189	202	199	25	-	979
F60-F63, F68-F69	7	13	17	14	12	12	16	15	14	3	-	123
F64-F66	-	-	-	-	-	-	-	-	1	-	-	1
F70-F79	22	23	13	5	8	14	8	9	2	1	-	105
F80-F98	2	1	1	-	-	-	-	-	2	-	-	6
F99	-	-	-	-	-	-	-	-	1	-	-	1
Celkem	48	81	101	97	173	289	345	388	369	43	-	1 934
celkem												
F00-F09	4	5	1	3	11	10	9	13	29	5	-	90
F10	-	-	1	-	-	5	9	5	10	3	-	33
F11-F19	-	2	1	1	1	1	1	2	2	-	-	11
F20-F29	9	25	34	34	29	30	24	16	17	2	-	220
F30-F39	2	16	23	22	59	98	142	186	155	32	-	735
F40-F48, F50-F59	17	50	45	72	112	193	227	241	250	39	-	1 246
F60-F63, F68-F69	12	22	27	22	26	33	26	18	17	5	-	208
F64-F66	-	-	-	-	-	-	-	-	2	-	-	2
F70-F79	64	46	25	10	15	26	10	14	3	2	-	215
F80-F98	19	4	2	1	3	-	1	-	2	-	-	32
F99	-	-	-	-	-	-	-	-	1	-	-	1
Celkem	127	170	159	165	256	396	449	495	488	88	-	2 793

7.2 Počet nově přiznaných invalidních důchodů 2. stupně podle pohlaví, věkových skupin a skupin psychiatrických diagnóz

Skupina psych. diagnóz	Věková skupina											Celkem
	0-19	20-24	25-29	30-34	35-39	40-44	45-49	50-54	55-59	60-64	65+	
muži												
F00-F09	-	2	1	2	1	2	4	6	11	4	-	33
F10	-	-	-	-	1	5	2	4	5	-	-	17
F11-F19	-	1	-	-	1	1	-	-	-	-	-	3
F20-F29	3	20	12	9	11	13	8	6	1	3	-	86
F30-F39	-	4	2	4	5	17	17	14	23	8	-	94
F40-F48, F50-F59	1	2	1	3	-	2	1	5	5	1	-	21
F60-F63, F68-F69	3	2	-	2	4	2	2	4	2	1	-	22
F64-F66	-	-	-	-	-	-	-	-	-	-	-	-
F70-F79	18	10	2	1	1	1	3	2	-	1	-	39
F80-F98	17	6	1	-	-	-	-	-	-	-	-	24
F99	-	-	-	-	-	-	-	-	-	-	-	-
Celkem	42	47	19	21	24	43	37	41	47	18	-	339
ženy												
F00-F09	-	1	2	1	-	1	6	3	5	-	-	19
F10	-	-	-	-	-	-	1	1	4	-	-	6
F11-F19	-	-	-	-	-	-	-	-	-	-	-	-
F20-F29	2	7	7	9	8	9	9	6	4	1	-	62
F30-F39	1	3	12	10	15	35	40	39	58	5	-	218
F40-F48, F50-F59	-	2	2	1	6	8	8	9	7	-	-	43
F60-F63, F68-F69	2	1	5	10	2	7	4	3	2	-	-	36
F64-F66	-	-	-	-	-	-	-	-	-	-	-	-
F70-F79	10	8	2	1	-	1	-	-	2	2	-	26
F80-F98	7	-	-	1	-	-	-	-	-	-	-	8
F99	-	-	-	-	-	-	-	-	-	-	-	-
Celkem	22	22	30	33	31	61	68	61	82	8	-	418
celkem												
F00-F09	-	3	3	3	1	3	10	9	16	4	-	52
F10	-	-	-	-	1	5	3	5	9	-	-	23
F11-F19	-	1	-	-	1	1	-	-	-	-	-	3
F20-F29	5	27	19	18	19	22	17	12	5	4	-	148
F30-F39	1	7	14	14	20	52	57	53	81	13	-	312
F40-F48, F50-F59	1	4	3	4	6	10	9	14	12	1	-	64
F60-F63, F68-F69	5	3	5	12	6	9	6	7	4	1	-	58
F64-F66	-	-	-	-	-	-	-	-	-	-	-	-
F70-F79	28	18	4	2	1	2	3	2	2	3	-	65
F80-F98	24	6	1	1	-	-	-	-	-	-	-	32
F99	-	-	-	-	-	-	-	-	-	-	-	-
Celkem	64	69	49	54	55	104	105	102	129	26	-	757

7.3 Počet nově přiznaných invalidních důchodů 3. stupně podle pohlaví, věkových skupin a skupin psychiatrických diagnóz

Skupina psych. diagnóz	Věková skupina											Celkem
	0-19	20-24	25-29	30-34	35-39	40-44	45-49	50-54	55-59	60-64	65+	
muži												
F00-F09	-	2	1	2	1	5	10	12	21	13	-	67
F10	-	-	2	-	2	4	9	12	16	6	-	51
F11-F19	1	4	4	-	2	1	1	-	-	1	-	14
F20-F29	19	43	37	14	26	14	9	5	11	3	-	181
F30-F39	1	3	2	3	-	6	10	17	14	10	-	66
F40-F48, F50-F59	2	7	2	-	6	1	8	4	5	3	-	38
F60-F63, F68-F69	1	4	2	-	4	3	3	2	4	1	-	24
F64-F66	-	-	-	-	1	-	-	1	-	-	-	2
F70-F79	148	7	3	-	1	3	2	3	1	2	-	170
F80-F98	43	-	-	1	-	-	-	-	1	1	-	46
F99	-	-	-	-	-	-	-	-	-	-	-	-
Celkem	215	70	53	20	43	37	52	56	73	40	-	659
ženy												
F00-F09	1	1	2	2	-	5	3	7	8	4	-	33
F10	-	-	2	-	2	3	-	3	10	1	-	21
F11-F19	-	4	-	-	-	-	-	-	-	-	-	4
F20-F29	8	14	10	13	18	20	13	8	15	1	-	120
F30-F39	1	3	4	8	12	18	17	24	37	3	-	127
F40-F48, F50-F59	1	3	8	3	15	12	24	13	22	1	-	102
F60-F63, F68-F69	3	5	6	2	4	4	7	2	5	-	-	38
F64-F66	-	-	-	-	-	-	-	-	-	-	-	-
F70-F79	99	2	2	1	3	1	4	2	1	-	-	115
F80-F98	13	-	-	-	-	-	-	-	-	-	-	13
F99	-	-	-	-	-	-	-	1	-	-	-	1
Celkem	126	32	34	29	54	63	68	60	98	10	-	574
celkem												
F00-F09	1	3	3	4	1	10	13	19	29	17	-	100
F10	-	-	4	-	4	7	9	15	26	7	-	72
F11-F19	1	8	4	-	2	1	1	-	-	1	-	18
F20-F29	27	57	47	27	44	34	22	13	26	4	-	301
F30-F39	2	6	6	11	12	24	27	41	51	13	-	193
F40-F48, F50-F59	3	10	10	3	21	13	32	17	27	4	-	140
F60-F63, F68-F69	4	9	8	2	8	7	10	4	9	1	-	62
F64-F66	-	-	-	-	1	-	-	1	-	-	-	2
F70-F79	247	9	5	1	4	4	6	5	2	2	-	285
F80-F98	56	-	-	1	-	-	-	-	1	1	-	59
F99	-	-	-	-	-	-	-	1	-	-	-	1
Celkem	341	102	87	49	97	100	120	116	171	50	-	1 233

7.4 Počet vyplácených invalidních důchodů 1. stupně podle pohlaví, věkových skupin a skupin psychiatrických diagnóz

Skupina psych. diagnóz	Věková skupina											Celkem
	0-19	20-24	25-29	30-34	35-39	40-44	45-49	50-54	55-59	60-64	65+	
muži												
F00-F09	3	21	37	69	82	115	109	112	130	96	-	774
F10	-	-	3	5	10	23	32	40	49	54	-	216
F11-F19	-	4	5	10	11	12	10	10	4	5	-	71
F20-F29	10	61	139	178	186	193	129	118	78	57	-	1 149
F30-F39	1	14	39	59	100	176	209	237	300	262	-	1 397
F40-F48, F50-F59	7	55	81	132	178	247	297	301	319	270	-	1 887
F60-F63, F68-F69	2	50	85	111	136	140	111	112	92	56	-	895
F64-F66	-	1	2	2	2	2	5	1	3	4	-	22
F70-F79	85	295	389	315	352	286	213	179	131	94	-	2 339
F80-F98	18	64	31	17	19	12	17	15	14	4	-	211
F99	-	-	-	1	-	2	-	-	-	-	-	3
Celkem	126	565	811	899	1 076	1 208	1 132	1 125	1 120	902	-	8 964
ženy												
F00-F09	-	10	24	39	59	74	75	87	108	32	-	508
F10	-	3	1	5	13	13	20	22	25	18	-	120
F11-F19	-	1	4	3	3	10	3	8	5	8	-	45
F20-F29	6	39	83	119	182	205	196	174	160	50	-	1 214
F30-F39	3	20	64	120	267	600	753	1 071	1 352	387	-	4 637
F40-F48, F50-F59	10	67	163	223	451	923	1 246	1 488	1 647	465	1	6 684
F60-F63, F68-F69	6	56	99	110	146	167	126	134	135	41	-	1 020
F64-F66	-	-	-	1	2	2	1	2	1	-	-	9
F70-F79	38	217	313	227	252	263	174	139	127	62	-	1 812
F80-F98	8	19	14	12	10	9	19	26	13	10	1	141
F99	-	-	-	-	-	-	-	-	3	-	-	3
Celkem	71	432	765	859	1 385	2 266	2 613	3 151	3 576	1 073	2	16 193
celkem												
F00-F09	3	31	61	108	141	189	184	199	238	128	-	1 282
F10	-	3	4	10	23	36	52	62	74	72	-	336
F11-F19	-	5	9	13	14	22	13	18	9	13	-	116
F20-F29	16	100	222	297	368	398	325	292	238	107	-	2 363
F30-F39	4	34	103	179	367	776	962	1 308	1 652	649	-	6 034
F40-F48, F50-F59	17	122	244	355	629	1 170	1 543	1 789	1 966	735	1	8 571
F60-F63, F68-F69	8	106	184	221	282	307	237	246	227	97	-	1 915
F64-F66	-	1	2	3	4	4	6	3	4	4	-	31
F70-F79	123	512	702	542	604	549	387	318	258	156	-	4 151
F80-F98	26	83	45	29	29	21	36	41	27	14	1	352
F99	-	-	-	1	-	2	-	-	3	-	-	6
Celkem	197	997	1 576	1 758	2 461	3 474	3 745	4 276	4 696	1 975	2	25 157

7.5 Počet vyplácených invalidních důchodů 2. stupně podle pohlaví, věkových skupin a skupin psychiatrických diagnóz

Skupina psych. diagnóz	Věková skupina											Celkem
	0-19	20-24	25-29	30-34	35-39	40-44	45-49	50-54	55-59	60-64	65+	
muži												
F00-F09	2	13	32	32	48	73	51	83	81	117	-	532
F10	-	-	4	2	7	24	30	35	47	47	-	196
F11-F19	-	-	7	14	10	10	4	6	4	1	-	56
F20-F29	4	80	177	236	256	243	145	109	91	54	-	1 395
F30-F39	1	13	20	39	63	117	138	196	244	221	-	1 052
F40-F48, F50-F59	2	9	25	34	40	67	57	93	104	88	-	519
F60-F63, F68-F69	4	27	35	66	67	81	88	64	81	53	-	566
F64-F66	-	-	2	2	1	-	2	3	1	4	-	15
F70-F79	43	141	174	101	92	65	55	56	64	43	-	834
F80-F98	34	82	35	15	13	8	5	3	9	1	-	205
F99	-	-	-	-	-	-	2	-	1	1	-	4
Celkem	90	365	511	541	597	688	577	648	727	630	-	5 374
ženy												
F00-F09	2	10	24	21	22	38	44	60	106	47	-	374
F10	1	-	1	3	2	10	12	21	22	6	-	78
F11-F19	-	1	4	5	10	3	3	3	5	1	-	35
F20-F29	2	27	80	130	179	227	182	177	169	45	-	1 218
F30-F39	1	9	50	73	142	329	434	703	900	286	-	2 927
F40-F48, F50-F59	-	11	24	44	83	185	229	294	378	135	-	1 383
F60-F63, F68-F69	3	23	44	78	76	86	93	83	73	37	-	596
F64-F66	-	1	-	1	1	2	1	-	-	-	-	6
F70-F79	17	120	150	92	81	66	77	58	52	35	-	748
F80-F98	7	25	14	2	3	6	5	3	7	3	-	75
F99	-	-	-	-	-	2	-	-	-	1	-	3
Celkem	33	227	391	449	599	954	1 080	1 402	1 712	596	-	7 443
celkem												
F00-F09	4	23	56	53	70	111	95	143	187	164	-	906
F10	1	-	5	5	9	34	42	56	69	53	-	274
F11-F19	-	1	11	19	20	13	7	9	9	2	-	91
F20-F29	6	107	257	366	435	470	327	286	260	99	-	2 613
F30-F39	2	22	70	112	205	446	572	899	1 144	507	-	3 979
F40-F48, F50-F59	2	20	49	78	123	252	286	387	482	223	-	1 902
F60-F63, F68-F69	7	50	79	144	143	167	181	147	154	90	-	1 162
F64-F66	-	1	2	3	2	2	3	3	1	4	-	21
F70-F79	60	261	324	193	173	131	132	114	116	78	-	1 582
F80-F98	41	107	49	17	16	14	10	6	16	4	-	280
F99	-	-	-	-	-	2	2	-	1	2	-	7
Celkem	123	592	902	990	1 196	1 642	1 657	2 050	2 439	1 226	-	12 817

7.6 Počet vyplácených invalidních důchodů 3. stupně podle pohlaví, věkových skupin a skupin psychiatrických diagnóz

Skupina psych. diagnóz	Věková skupina											Celkem
	0-19	20-24	25-29	30-34	35-39	40-44	45-49	50-54	55-59	60-64	65+	
muži												
F00-F09	2	27	87	151	175	223	222	300	426	603	2	2 218
F10	-	-	7	10	23	51	99	166	244	301	-	901
F11-F19	1	19	41	51	45	44	24	17	18	13	-	273
F20-F29	29	278	699	1 157	1 617	1 783	1 304	1 250	1 165	1 027	4	10 313
F30-F39	2	30	56	110	245	230	316	374	511	681	3	2 558
F40-F48, F50-F59	5	59	79	106	127	187	188	243	230	303	-	1 527
F60-F63, F68-F69	9	78	154	188	232	275	200	204	221	208	-	1 769
F64-F66	4	5	8	7	13	13	11	17	5	5	-	88
F70-F79	381	1 382	1 620	1 519	1 760	1 441	647	389	373	342	2	9 856
F80-F98	104	283	173	90	43	536	934	908	604	483	1	4 159
F99	-	-	1	1	1	4	2	4	1	1	-	15
Celkem	537	2 161	2 925	3 390	4 281	4 787	3 947	3 872	3 798	3 967	12	33 677
ženy												
F00-F09	2	13	56	70	104	150	148	201	278	352	6	1 380
F10	-	-	8	5	13	36	42	74	114	94	1	387
F11-F19	-	7	16	27	27	17	12	14	10	13	-	143
F20-F29	17	122	312	511	783	1 261	1 205	1 305	1 380	1 313	13	8 222
F30-F39	1	12	45	100	275	394	522	909	1 232	1 622	16	5 128
F40-F48, F50-F59	7	34	87	120	207	307	453	581	776	786	5	3 363
F60-F63, F68-F69	9	57	111	166	172	237	184	195	215	209	1	1 556
F64-F66	-	-	-	2	1	3	1	4	4	8	-	23
F70-F79	248	920	1 131	1 129	1 268	1 040	471	313	305	283	-	7 108
F80-F98	30	85	69	34	27	404	765	773	494	461	3	3 145
F99	-	-	-	-	2	2	1	3	1	3	-	12
Celkem	314	1 250	1 835	2 164	2 879	3 851	3 804	4 372	4 809	5 144	45	30 467
celkem												
F00-F09	4	40	143	221	279	373	370	501	704	955	8	3 598
F10	-	-	15	15	36	87	141	240	358	395	1	1 288
F11-F19	1	26	57	78	72	61	36	31	28	26	-	416
F20-F29	46	400	1 011	1 668	2 400	3 044	2 509	2 555	2 545	2 340	17	18 535
F30-F39	3	42	101	210	520	624	838	1 283	1 743	2 303	19	7 686
F40-F48, F50-F59	12	93	166	226	334	494	641	824	1 006	1 089	5	4 890
F60-F63, F68-F69	18	135	265	354	404	512	384	399	436	417	1	3 325
F64-F66	4	5	8	9	14	16	12	21	9	13	-	111
F70-F79	629	2 302	2 751	2 648	3 028	2 481	1 118	702	678	625	2	16 964
F80-F98	134	368	242	124	70	940	1 699	1 681	1 098	944	4	7 304
F99	-	-	1	1	3	6	3	7	2	4	-	27
Celkem	851	3 411	4 760	5 554	7 160	8 638	7 751	8 244	8 607	9 111	57	64 144

8. Základní ukazatele pracovní neschopnosti podle skupin psychiatrických diagnóz a pohlaví

Skupina psych. diagnóz	Počet případů	Počet prostonaných dnů	Počet případů na 100 000 pojištěnců	Průměrné trvání 1 případu ve dnech
muži				
F10	1 667	124 874	70	74,9
F11–F19	733	47 745	31	65,1
F20–F29	1 466	146 220	61	99,7
F30–F39	3 137	317 728	131	101,3
F40–F48	8 039	559 608	336	69,6
F70–F79	55	4 589	2	83,4
F80–F98	92	8 822	4	95,9
F00–F09, F50–F69, F99	1 034	102 073	43	98,7
Celkem	16 223	1 311 659	678	80,9
ženy				
F10	876	67 045	37	76,5
F11–F19	238	19 030	10	80,0
F20–F29	1 287	127 214	55	98,8
F30–F39	6 634	715 702	283	107,9
F40–F48	18 323	1 454 275	783	79,4
F70–F79	57	5 256	2	92,2
F80–F98	149	13 146	6	88,2
F00–F09, F50–F69, F99	1 241	127 775	53	103,0
Celkem	28 805	2 529 443	1 230	87,8
celkem				
F10	2 543	191 919	54	75,5
F11–F19	971	66 775	21	68,8
F20–F29	2 753	273 434	58	99,3
F30–F39	9 771	1 033 430	206	105,8
F40–F48	26 362	2 013 883	557	76,4
F70–F79	112	9 845	2	87,9
F80–F98	241	21 968	5	91,2
F00–F09, F50–F69, F99	2 275	229 848	48	101,0
Celkem	45 028	3 841 102	951	85,3

Seznam termínů užitých v publikaci a jejich anglický překlad

List of terms used in publication and their meanings in English

absolutně (abs.)	<i>absolute</i>
AT poradny, protialkoholní poradny	<i>alcohol and drug guidance centres</i>
bezdomovci	<i>homeless</i>
bydliště	<i>residence</i>
bydliště neudáno	<i>unknown residence</i>
bydliště v ČR	<i>residence in the Czech Republic</i>
celkem	<i>total</i>
cizinci	<i>foreigners</i>
délka pobytu	<i>length of stay</i>
den, dnů	<i>day, days</i>
dětské sestry	<i>children`s nurses</i>
dívky	<i>girls</i>
drogy	<i>drugs</i>
důvod přijetí	<i>reason of admission</i>
hospitalizovaní v ČR celkem	<i>hospitalized in CR - total</i>
chlapci	<i>boys</i>
jiní odborní pracovníci ve zdravotnictví	<i>other professional health personnel</i>
kraj	<i>region</i>
kraj bydliště	<i>region of residence</i>
laboranti	<i>laboratory assistants</i>
lékaři	<i>physicians</i>
lékařská místa	<i>physicians posts</i>
lůžka, lůžek	<i>bed, beds</i>
měsíc	<i>month</i>
muži (M)	<i>males</i>
MZ	<i>Ministry of Health</i>
na 1 lékařské místo	<i>per 1 physician`s post</i>
na 10 000 obyvatel	<i>per 10 000 inhabitants</i>
nemocnice	<i>hospitals</i>
obecní úřady	<i>municipal administration</i>
oddělení	<i>department</i>
okresní úřady	<i>district administration</i>
ošetřovatelky	<i>auxiliary nurses</i>
pitváno	<i>number of autopsies</i>
počet	<i>number</i>
počet míst (lůžek)	<i>number of posts (beds)</i>
počet prvních vyšetření v roce	<i>number of first examinations in this year</i>

Seznam termínů užitých v publikaci a jejich anglický překlad

List of terms used in publication and their meanings in English

pohlaví	<i>sex</i>
pomocní zdravotničtí pracovníci	<i>auxiliary health personnel</i>
pořadí přijetí v životě	<i>sequence of admission in life</i>
potřeba další péče po propuštění	<i>necessity of further care after discharge</i>
privátní	<i>private</i>
pro děti	<i>for children</i>
protialkoholní záchytné stanice	<i>centres for occasional alcohol abusers</i>
průměrná ošetrovací doba	<i>average duration of stay</i>
průměrný věk	<i>average age</i>
přepočtený počet	<i>whole time equivalent</i>
psychiatrická oddělení nemocnic (PON)	<i>psychiatric departments of hospitals</i>
Psychiatrické centrum	<i>Psychiatric Center</i>
psychiatrické léčebny (PL)	<i>psychiatric institutes</i>
psychoaktivní látka	<i>psychoactive substance</i>
rehabilitační pracovníci	<i>rehabilitation assistants</i>
rodinný stav	<i>marital status</i>
rok	<i>year</i>
skupiny psychiatrických diagnóz	<i>groups of psychiatric diagnoses</i>
území	<i>territory</i>
ve dnech	<i>in days</i>
věková skupina	<i>age group</i>
v procentech	<i>in %</i>
v tom	<i>including</i>
využití lůžek	<i>bed occupancy</i>
záchytné stanice	<i>antialcoholic interception centre</i>
z celkového počtu lůžek	<i>from total number of beds</i>
z toho	<i>of which (o.w.)</i>
z toho 1. v životě	<i>o.w. first in life</i>
zařízení	<i>establishment</i>
zdravotnická zařízení řízená	<i>establishments administered by</i>
zdravotnická zařízení ostatních centrálních orgánů	<i>health establishments of other central organs</i>
zdravotnictví - bez ostatních centrálních orgánů	<i>health services - without other central organs</i>
zdravotnictví celkem	<i>health services total</i>
zemřelí	<i>deceased</i>
ženy (Ž)	<i>females</i>

Seznam termínů užitých v publikaci a jejich anglický překlad

List of terms used in publication and their meanings in English

důvod přijetí:	<i>reason of admission:</i>
ochranná léčba	<i>preventive therapy</i>
sociální	<i>social</i>
diagnostický	<i>diagnostic</i>
léčebný	<i>therapeutic</i>
jiný	<i>other</i>
pořadí přijetí v životě:	<i>sequence of admission in life:</i>
poprvé	<i>first</i>
opakovaně	<i>repeated</i>
nezjištěno	<i>unknown</i>
potřeba další péče po propuštění:	<i>necessity of further care after discharge:</i>
žádná	<i>none</i>
dočasná ambulantní	<i>temporary ambulatory</i>
trvalá ambulantní	<i>permanent ambulatory</i>
ústavní léčba	<i>in-patient therapy</i>
ústavní sociální služba	<i>in-patient social care</i>
ošetřovatelská péče	<i>nursing care</i>
psychoaktivní látka:	<i>psychoactive substance:</i>
opiáty a opioidy	<i>opiates and opioids</i>
canabinoidy	<i>cannabis and cannabinoids</i>
sedativa, hypnotika	<i>analgetics</i>
kokain	<i>cocaine</i>
stimulancia	<i>stimulants</i>
halucinogeny	<i>hallucinogens</i>
prchavá rozpustidla	<i>inhalants</i>
kombinace drog	<i>combination of drugs</i>
jiné	<i>other</i>
tabák	<i>tobacco</i>
alkohol	<i>alcohol</i>
rodinný stav:	<i>marital status:</i>
svobodný/-á	<i>single</i>
ženatý, vdaná	<i>married</i>
rozvedený/-á	<i>divorced</i>
ovdovělý/-á	<i>widow</i>
druh, družka	<i>cohabiting</i>
nezjištěn	<i>unknown</i>

Značky v tabulkách

- Ležatá čárka (-)** v tabulce na místě čísla značí, že se jev nevyskytoval
- Nula (0; 0,0; 0,00)** znamená, že se jev vyskytl, ale hodnota vypočteného ukazatele je menší než polovina jednotky použité v tabulce
- Tečka (.)** na místě čísla značí, že údaj není k dispozici nebo je nespolehlivý
- Ležatý křížek (x)** značí, že zápis není možný z logických důvodů

Symbols in the tables

- A dash (-)*** *in place of a number indicates that the phenomenon did not occur*
- 0 or 0,0 or 0,00*** *indicates that the phenomenon occurred, but the value of calculated indicator is less than half of unit used in table*
- A dot (.)*** *in place of a number indicates that the number is not available or cannot be relied on*
- A skew cross (x)*** *indicates that the entry is not applicable for logical reasons*