

Psychiatrická péče 2012

Z D R A V O T N I C K Á S T A T I S T I K A

Vydává Ústav zdravotnických informací a statistiky ČR
Praha 2, Palackého nám. 4

www.uzis.cz

Psychiatrická péče

Řada: Zdravotnická statistika

K dispozici jsou publikace s daty od roku 1959.

Zdrojem informací pro publikaci jsou výkazy o síti a lůžkovém fondu psychiatrických zařízení, výkaz o ambulantní péči v psychiatrickém oboru a údaje z Národního registru hospitalizovaných. V tabulkách je prezentována činnost ambulantních psychiatrických zařízení podle krajů.

Psychiatric care

Series: Health Statistics

Publications are available with data since 1959.

The sources of information in this publication are report forms on the network and bed funds of psychiatric institutions, reports on out-patient care in branch of psychiatry and data from the National Registry of Hospitalized Patients. Tables present indicators of activity of out-patient psychiatric establishments by regions.

© ÚZIS ČR, 2013

© Translation ÚZIS ČR

ISSN: 1210-8588

ISBN: 978-80-7472-086-4

Obsah:

	strana
Úvod	11
Psychiatrická péče v České republice v roce 2012.....	13
Přehled skupin psychiatrických diagnóz MKN-10	29
Seznam lůžkových psychiatrických oddělení a pracovišť v nemocnicích	30
Seznam psychiatrických léčeben v ČR.....	31
Okresy České republiky.....	33
Seznam zkratk názvů krajů a okresů	34

Grafická část:

1. Psychiatrické léčebny pro děti a dospělé.....	35
2. Psychiatrická oddělení nemocnic	35
3. Vývoj počtu propuštěných a zemřelých v psychiatrických lůžkových zařízeních, nejčastější příčiny hospitalizace, na 100 000 obyvatel.....	36
4. Vývoj počtu léčených pacientů v ambulantních psychiatrických zařízeních na schizofrenie a neurotické poruchy	37
5. Vývoj počtu léčených pacientů v ambulantních psychiatrických zařízeních na poruchy vyvolané alkoholem a ostatními psychoaktivními látkami.....	37
6. Počet hospitalizací v lůžkových psychiatrických zařízeních podle kraje bydliště na 100 000 obyvatel	38
7. Počet léčených pacientů v ambulantních psychiatrických zařízeních podle kraje zařízení na 100 000 obyvatel.....	38
8. Struktura hospitalizací v psychiatrických léčebnách podle skupin psychiatrických diagnóz.....	39
9. Struktura hospitalizací na psychiatrických odděleních nemocnic podle skupin psychiatrických diagnóz.....	39
10. Struktura léčených pacientů v ambulantních psychiatrických zařízeních podle skupin psychiatrických diagnóz	40
11. Počet hospitalizací ve všech zdravotnických lůžkových zařízeních se základní diagnózou F00–F99	40
12. Věková struktura pacientů zneužívajících alkohol nebo ostatní psychoaktivní látky (bez tabáku) v ambulantní péči.....	41
13. Věková struktura hospitalizací pro poruchy způsobené alkoholem nebo ostatními psychoaktivními látkami (bez tabáku)	41
14. Počet pacientů zneužívajících alkohol v ambulantní péči podle kraje sídla zdravotnického zařízení na 10 000 obyvatel	42

15.	Počet pacientů zneužívajících ostatní psychoaktivní látky (bez tabáku) v ambulantní péči podle kraje sídla zdravotnického zařízení na 10 000 obyvatel	42
16.	Počet hospitalizací pro poruchy způsobené alkoholem podle kraje bydliště na 100 000 obyvatel	43
17.	Počet hospitalizací pro poruchy způsobené ostatními psychoaktivními látkami (bez tabáku) podle kraje bydliště na 100 000 obyvatel.....	43

Tabulková část:

1.1	Vývoj sítě psychiatrických lůžkových zařízení	44
1.2	Počet lůžek v psychiatrických léčebnách podle oddělení a pracovišť a krajů.....	48
1.3	Vývoj sítě ambulantních psychiatrických zařízení.....	49
1.4	Počet ambulantních psychiatrických zařízení podle počtu léčených uživatelů návykových látek	50
2.1	Odborní pracovníci v psychiatrických léčebnách	51
2.2	Odborní pracovníci v ambulantních psychiatrických zařízeních	52
3.1	Počet léčených pacientů podle vybraných diagnóz, pohlaví a věkových skupin a počet nově zjištěných onemocnění podle vybraných diagnóz v ambulantních psychiatrických zařízeních	53
3.2	Činnost ambulantních psychiatrických zařízení v krajích podle pohlaví a věkových skupin	54
3.3	Počet léčených pacientů v ambulantních psychiatrických zařízeních podle skupin psychiatrických diagnóz a kraje sídla zařízení.....	56
4.1	Vývoj počtu propuštěných a zemřelých v psychiatrických lůžkových zařízeních	58
4.2	Vývoj počtu propuštěných a zemřelých v psychiatrických lůžkových zařízeních podle skupin psychiatrických diagnóz a pohlaví.....	60
4.3	Vývoj počtu propuštěných a zemřelých v psychiatrických lůžkových zařízeních podle věkových skupin a pohlaví.....	63
	Počet propuštěných a zemřelých v psychiatrických lůžkových zařízeních:	
4.4	- podle věkových skupin a pohlaví	66
4.5	- podle skupin psychiatrických diagnóz a pohlaví	68
4.6	- podle skupin psychiatrických diagnóz, věkových skupin a pohlaví	70
4.7	- podle skupin psychiatrických diagnóz, délky pobytu a pohlaví	74
4.8	- podle skupin psychiatrických diagnóz, důvodu přijetí a pohlaví	76
4.9	- podle skupin psychiatrických diagnóz, pořadí přijetí, pohlaví a průměrného věku	78
4.10	- podle délky pobytu a pohlaví	80

4.11	- podle kraje bydliště a pohlaví.....	81
	Počet propuštěných z psychiatrických lůžkových zařízení:	
4.12	- podle skupin psychiatrických diagnóz, potřeby další péče po propuštění a pohlaví	82
	Počet zemřelých v psychiatrických lůžkových zařízeních:	
4.13	- podle věkových skupin a pohlaví	84
4.14	- podle délky pobytu a pohlaví	86
4.15	- podle skupin psychiatrických diagnóz a pohlaví	86
	Počet propuštěných a zemřelých v psychiatrických lůžkových zařízeních ve věku 15 let a starších:	
4.16	- podle kraje bydliště a pohlaví	88
4.17	- podle kraje bydliště, skupin psychiatrických diagnóz a pohlaví	89
4.18	- podle kraje bydliště, skupin psychiatrických diagnóz a pohlaví na 100 000 obyvatel.....	92
4.19	- podle rodinného stavu, věkových skupin a pohlaví	94
4.20	- podle rodinného stavu, skupin psychiatrických diagnóz a pohlaví.....	96
	Počet propuštěných a zemřelých v psychiatrických lůžkových zařízeních ve věku 0–14 let:	
4.21	- podle kraje bydliště a pohlaví	98
4.22	- podle skupin psychiatrických diagnóz a délky pobytu	99
4.23	- podle kraje bydliště, skupin psychiatrických diagnóz a pohlaví	100
4.24	- podle kraje bydliště, skupin psychiatrických diagnóz a pohlaví na 100 000 obyvatel	103
5.	Přehled propuštěných a zemřelých ze všech zdravotnických lůžkových zařízení na diagnózy F00–F99 (kap. V. MKN-10) podle pohlaví	105
	Pacienti užívající psychoaktivní látky evidovaní v ambulantních psychiatrických zařízeních:	
6.1	- podle jednotlivých psychoaktivních látek a věkových skupin.....	106
6.2	- podle jednotlivých psychoaktivních látek a sídla zdravotnictví	108
6.3	- podle způsobu aplikace a komplikací	110
6.4	Substituční léčba podle věkových skupin a pohlavní	111
6.5	Substituční léčba podle kraje bydliště a pohlaví	111
6.6	Vývoj počtu propuštěných a zemřelých v psychiatrických lůžkových zařízeních hospitalizovaných na poruchy vyvolané alkoholem	112
6.7	Vývoj počtu propuštěných a zemřelých v psychiatrických lůžkových zařízeních hospitalizovaných na poruchy vyvolané ostatními psychoaktivními látkami.....	113

6.8.1	Počet propuštěných a zemřelých na psychiatrických odděleních nemocnic podle základních diagnóz F10–F19 a kraje bydliště	114
6.8.2	Počet propuštěných a zemřelých v psychiatrických léčebnách pro dospělé podle základních diagnóz F10–F19 a kraje bydliště	115
6.8.3	Počet propuštěných a zemřelých v psychiatrických léčebnách pro děti podle základních diagnóz F10–F19 a kraje bydliště	116
6.8.4	Počet propuštěných a zemřelých v psychiatrických lůžkových zařízeních podle základních diagnóz F10–F19 a kraje bydliště.....	117
6.9	Počet propuštěných a zemřelých v psychiatrických lůžkových zařízeních podle základních diagnóz F10–F19, věkových skupin a pohlaví	118
7.1	Počet nově přiznaných invalidních důchodů 1. stupně podle pohlaví, věkových skupin a skupin psychiatrických diagnóz	122
7.2	Počet nově přiznaných invalidních důchodů 2. stupně podle pohlaví, věkových skupin a skupin psychiatrických diagnóz	123
7.3	Počet nově přiznaných invalidních důchodů 3. stupně podle pohlaví, věkových skupin a skupin psychiatrických diagnóz	124
7.4	Počet vyplácených invalidních důchodů 1. stupně podle pohlaví, věkových skupin a skupin psychiatrických diagnóz	125
7.5	Počet vyplácených invalidních důchodů 2. stupně podle pohlaví, věkových skupin a skupin psychiatrických diagnóz	126
7.6	Počet vyplácených invalidních důchodů 3. stupně podle pohlaví, věkových skupin a skupin psychiatrických diagnóz	127
8.	Základní ukazatelé pracovní neschopnosti podle skupin psychiatrických diagnóz a pohlaví	128
9.1	Počet dětských pacientů ve stacionářích s mentálním postižením podle věkových skupin.....	129
9.2	Počet pacientů ve stacionářích s psychiatrickým postižením podle věkových skupin	129
9.3	Počet pacientů v krizových centrech a psychoterapeutických stacionářích podle vybraných psychiatrických diagnóz, pohlaví a věkových skupin	130
	Seznam termínů užitých v publikaci a jejich anglický překlad.....	131
	Značky v tabulkách	134

Contents:

	page
Introduction.....	11
Psychiatric care in the Czech Republic in 2012.....	13
List of groups of ICD-10 psychiatric diagnoses.....	29
List of in-patient psychiatric departments of the hospital	30
List of psychiatric establishments	31
Districts of the Czech Republic.....	33
List of abbreviations of regions	34

Charts:

1. Psychiatric institutes for children and adults	35
2. Psychiatric bed departments of hospitals	35
3. Trend of the number of discharges and diseases in in-patient psychiatric establishments, most frequent causes of hospitalization, per 100 000 inhabitants	36
4. Trend of number of first examinations in year for schizophrenia and neurotic disorders in out-patient psychiatric establishments.....	37
5. Trend of number of first examinations in year for mental and behavioral disorders due to use of alcohol and other psychoactive substances in out-patient psychiatric	37
6. Hospitalized persons in in-patient psychiatric establishments by district of residence per 100 000 inhabitants	38
7. Number of first examinations in year in out-patient psychiatric establishments by district of establishment per 100 000 inhabitants	38
8. Structure of hospitalized persons in psychiatric institutes by groups of psychiatric diagnoses.....	39
9. Structure of hospitalized persons in psychiatric departments of hospitals by groups of psychiatric diagnoses.....	39
10. Structure of first examinations in out-patient psychiatric establishments by groups of psychiatric diagnoses.....	40
11. Survey of persons hospitalized for diagnoses F00–F99 in all in-patient establishments	40
12. Age structure of patients in „live registry“ abusing alcohol or other psychoactive substances (except tobacco)	41
13. Age structure of hospitalization of patients in treatment abusing alcohol or other psychoactive substances (except tobacco)	41
14. Number of patients in „live registry“ abusing alcohol by region of residence health care facilities per 10 000 inhabitants	42

15.	Number of patients in „live registry“ abusing other psychoactive substances (except tobacco) by region of residence health care facilities per 10 000 inhabitants	42
16.	Number of hospitalization of patients abusing alcohol by region of residence per 100 000 inhabitants.....	43
17.	Number of hospitalization of patients abusing other psychoactive substances (except tobacco) by region of residence per 100 000 inhabitants	43

Tables:

1.1	Trends in network of in-patient psychiatric establishments.....	44
1.2	Number of beds in psychiatric institutes by wards and regions	48
1.3	Trends in network of out-patient psychiatric establishments.....	49
1.4	Number of out-patient psychiatric establishments	50
2.1	Qualified health personnel in psychiatric institutes	51
2.2	Qualified health personnel in establishments of out-patient care.....	52
3.1	Number of treated patients in out-patient psychiatric establishments by selected psychiatric diagnoses, sex and by age groups and newly notified cases by selected psychiatric diagnoses	53
3.2	Activity of out-patient psychiatric establishments in regions by groups of psychiatric diagnoses.....	54
3.3	Number of treated patients in out-patient psychiatric establishments by selected psychiatric diagnoses and regions	56
4.1	Trend of the number of discharged from and deceased in in-patient psychiatric establishments.....	58
4.2	Trend of the number of discharged from and deceased in in-patient psychiatric establishments by groups of psychiatric diagnoses and by sex	60
4.3	Trend of the number of discharged from and deceased in in-patient psychiatric establishments by age groups and sex.....	63
	Discharged from and deceased in in-patient psychiatric establishments:	
4.4	- by age groups and by sex	66
4.5	- by groups of psychiatric diagnoses and by sex	68
4.6	- by groups of psychiatric diagnoses, age groups and by sex	70
4.7	- by groups of psychiatric diagnoses, length of stay and by sex.....	74
4.8	- by groups of psychiatric diagnoses, reason of admission and by sex	76
4.9	- by groups of psychiatric diagnoses, sequence of admission and by sex	78
4.10	- by length of stay and by sex	80

4.11	- by region of residence and by sex.....	81
	Discharged from in-patient psychiatric establishments:	
4.12	- by groups of psychiatric diagnoses, necessity of further care after discharge and by sex.....	82
	Deceased in in-patient psychiatric establishments:	
4.13	- by age groups and by sex	84
4.14	- by length of stay and by sex	86
4.15	- by groups of psychiatric diagnoses and by sex	86
	Discharged from and deceased in in-patient psychiatric establishments at age 15 years and more:	
4.16	- by region of residence and by sex.....	88
4.17	- by region of residence, groups of psychiatric diagnoses and by sex.....	89
4.18	- by region of residence, groups of psychiatric diagnoses and by sex per 100 000 inhabitants	92
4.19	- by marital status, age groups and by sex	94
4.20	- by marital status, groups of psychiatric diagnoses and by sex	96
	Discharged from and deceased in in-patient psychiatric establishments at age 0–14 years:	
4.21	- by region of residence and by sex.....	98
4.22	- by groups of psychiatric diagnoses and length of stay	99
4.23	- by region of residence, groups of psychiatric diagnoses and by sex.....	100
4.24	by region of residence, groups of psychiatric diagnoses and by sex per 100 000 inhabitants	103
5.	Survey of discharged from and deceased in all in-patient establishments for diagnoses F00–F99 (chapter V. ICD–10) by sex.....	105
	Patients using psychoactive substances registered in out-patient psychiatric establishments:	
6.1	- by different psychoactive substances and age groups	106
6.2	- by different psychoactive substances and region of residence.....	108
6.3	- by way of application and complications	110
6.4	Substitution treatment by age groups and sex.....	111
6.5	Substitution treatment by region of residence and sex	111
6.6	Trend of the number of discharged from and deceased in in-patient psychiatric establishments hospitalized for mental and behavioral disorders due to use of alcohol.....	112

6.7	Trend of the number of discharged from and deceased in in-patient psychiatric establishments hospitalized for mental and behavioral disorders due to use of other psychoactive substances	113
6.8.1	Discharged from and deceased in psychiatric departments in hospitals by under laying diagnoses F10–F19 and region of residence	114
6.8.2	Discharged from and deceased in psychiatric institutes for adults by under laying diagnoses F10–F19 and region of residence	115
6.8.3	Discharged from and deceased in psychiatric institutes for children by under laying diagnoses F10–F19 and region of residence	116
6.8.4	Discharged from and deceased in in-patient psychiatric establishments by under laying diagnoses F10–F19 and region of residence	117
6.9	Discharged from and deceased in in-patient psychiatric establishments by under laying diagnoses F10–F19, age groups and sex	118
7.1	Number of invalidity benefits of 1. degree by sex, age groups and groups of psychiatric diagnoses	122
7.2	Number of invalidity benefits of 2. degree by sex, age groups and groups of psychiatric diagnoses	123
7.3	Number of invalidity benefits of 3. degree by sex, age groups and groups of psychiatric diagnoses	124
7.4	Number of paid invalidity benefits of 1. degree by sex, age groups and groups of psychiatric diagnoses	125
7.5	Number of paid invalidity benefits of 2. degree by sex, age groups and groups of psychiatric diagnoses	126
7.6	Number of paid invalidity benefits of 3. degree by sex, age groups and groups of psychiatric diagnoses	127
8.	Basic indicators of incapacity for work by groups of psychiatric diagnoses and by sex.....	128
9.1	Number of children patients in day clinics with mental disability by age groups.....	129
9.2	Number of adult patients in day clinics with psychiatric disability by age groups.....	129
9.3	Number of patients in crisis center and psychotherapy day clinics by selected psychiatric diagnoses, sex and age groups.....	130
	List of terms used in publication and their meanings in English.....	131
	Symbols in the tables	134

Úvod

Publikace „Psychiatrická péče“ patří do edice „Zdravotnická statistika“, kterou vydává Ústav zdravotnických informací a statistiky České republiky (ÚZIS ČR).

Pro tuto publikaci byly využity údaje z Národního registru hospitalizovaných (NRHOSP), který navazuje na informační systém Hospitalizace, provozovaný v ÚZIS ČR od roku 1960.

Zdrojem informací bylo „Hlášení hospitalizace“. Statistickou jednotkou je jeden případ hospitalizace, za který se považuje každé ukončení hospitalizace na jednom oddělení, ať již hospitalizace skončila propuštěním nebo úmrtím pacienta, či jeho přeložením na jiné oddělení zdravotnického zařízení. Jeden pacient může být hospitalizován vícekrát a tím se počet hospitalizovaných osob a hospitalizací liší. V publikaci jsou uváděna data za případy hospitalizace. V souboru jsou započítáni všichni hospitalizovaní pacienti ošetření na území ČR (vč. cizinců a bezdomovců), jejichž hospitalizace byla ukončena ve sledovaném roce, bez ohledu na to, ve kterém roce začala.

Dalším podkladem pro zpracování statistických údajů obsažených v předkládané publikaci byly informace z výkazů zařazených do Programu statistických zjišťování Ministerstva zdravotnictví.

Mezi tyto výkazy patří především výkaz A (MZ) 1–01 Roční výkaz o činnosti zdravotnického zařízení - obor psychiatrie (výkaz vyplňuje samostatně každé ambulantní pracoviště jmenovaných psychiatrických oborů, tj. psychiatrie, ambulantní pracoviště AT, sexuologie, gerontopsychiatrie, zařízení parciální hospitalizace, zařízení krizové intervence, zařízení pro léčbu drogových závislostí a ambulantní pracoviště psychiatrické léčebny) a výkaz o činnosti krizových center, dětských stacionářů, stacionářů pro dospělé a psychoterapeutických stacionářů.

V roce 2008 byl na výkazy A (MZ) 1–01 (o činnosti zdravotnických zařízení) přidán nový ukazatel „průměrný roční přepočtený počet pracovníků (včetně smluvních)“, který je součtem přepočteného počtu pracovníků celkem za jednotlivé měsíce sledovaného období dělený počtem měsíců sledovaného období. Všechny ukazatele, které se vztahují k počtu pracovníků, jsou přepočítány k tomuto novému ukazateli. Pro srovnání úvazků pracovníků s předchozím rokem je ale používán ukazatel „přepočtené počty“ stejně jako v předchozích publikacích.

Dále byly využity údaje z výkazu L (MZ) 1–02 Pololetní výkaz o lůžkovém fondu zdravotnického zařízení a jeho využití (tabulka 4.3) a výkazu E (MZ) 4–01 Roční výkaz o zaměstnavatelích, evidenčním počtu zaměstnanců a smluvních pracovnících (tabulka 2.1).

Od roku 1998 jsou data z výkazů a data o hospitalizovaných zpracovávána za celé zdravotnictví (tzn. i za zdravotnická zařízení ostatních centrálních orgánů).

Údaje o substituční léčbě byly čerpány z Národního registru uživatelů lékařsky indikovaných substitučních látek (dále jen Registr substituční léčby). Protože je rozdíl mezi počtem osob (počet rodných čísel) a počtem případů (osoba může být do Registru substituční léčby nahlášena vícekrát v průběhu roku), jsou osoby a případy rozlišovány jak v tabulkách, tak i v textu.

Zdrojem informací o invalidních důchodech a pracovní neschopnosti jsou údaje poskytované Českou správou sociálního zabezpečení.

Publikace je rozdělena do devíti částí. V prvních třech částech a v deváté části jsou zpracována data z výkazů, ve čtvrté a páté data z Hlášení hospitalizace, v šesté části jsou údaje, které vycházejí jak z výkazů a Hlášení hospitalizace, tak i z údajů Registru substituční léčby, v sedmé části údaje o přiznaných invalidních důchodech a v osmé části data z Informačního systému Pracovní neschopnosti.

V první části jsou obsaženy vývojové tabulky sítě psychiatrických lůžkových a ambulantních zařízení od roku 1997. Podíly jednotlivých odborných profesí v psychiatrických zařízeních se zabývá druhá část. Třetí část zachycuje data o činnosti ambulantních psychiatrických zařízení a jejich podrobnější členění. Nejobsáhlejší čtvrtá část podává podrobnou informaci o situaci v lůžkové péči na psychiatrických odděleních nemocnic a v psychiatrických léčebnách. V páté části je přehled hospitalizovaných pro psychiatrické diagnózy (dg. F00–F99; kapitola V. MKN-10) ve všech zdravotnických lůžkových zařízeních v České republice. Šestá část je věnována ambulantní, substituční a lůžkové péči o pacienty zneužívající psychoaktivní látky. Sedmá část obsahuje počet částečných invalidních důchodů a počet invalidních důchodů. Údaje o pracovní neschopnosti jsou v osmé části. Devátá část obsahuje informace o pacientech ve stacionářích pro děti i dospělé, v psychoterapeutických stacionářích a dalších dětských zařízeních, která se starají o pacienty s mentálním a psychiatrickým postižením.

Psychiatrická péče v České republice v roce 2012

Ambulantní psychiatrická péče

Počet a personální vybavení psychiatrických ambulancí

V roce 2012 vzrostl počet registrovaných ambulantních oddělení a pracovišť psychiatrie v České republice o 10 zařízení na 853 zařízení, ve kterých bylo evidováno 790,69 lékařů a 403,16 zdravotnických pracovníků nelékařů s odbornou způsobilostí. Výkaz vyplnilo 798 z těchto oddělení a pracovišť, tj. o 1 zařízení méně než v předchozím roce. Návratnost byla téměř 94 %, přibližně stejná jako v předchozích letech.

Vzhledem k poměrně vysoké a stabilní návratnosti výkazů o činnosti oboru je v následujícím textu popsána činnost právě těchto 798 zařízení, pokud není uvedeno jinak.

Činnost na odděleních a pracovištích psychiatrie zajišťovalo v roce 2012 celkem 1 251,03 odborných pracovníků (průměrný roční přepočtený počet pracovníků včetně smluvních pracovníků). Z celkového počtu těchto pracovníků bylo 758,00 lékařů, z nich 733,69 mělo specializaci v oboru psychiatrie. Počet zdravotnických pracovníků nelékařů s odbornou způsobilostí (ZPBD) činil 399,18 úvazku, psychologů 55,08 úvazku a ostatních odborných pracovníků 38,77 úvazku. Od roku 2010 se sleduje také počet adiktologů (nelékařský zdravotnický pracovník, který vykonává preventivní, léčebnou a rehabilitační péči o osoby závislé na návykových látkách), na které v roce 2012 připadlo 17,76 úvazku.

Ve srovnání s rokem 2011 došlo ke snížení přepočteného počtu (úvazků) odborných pracovníků o více než 1 %, tj. o 16,52 úvazku. Počet lékařů se snížil o 6,00 úvazků.

Činnost psychiatrických ambulancí

Celkem bylo na odděleních a pracovištích psychiatrie v roce 2012 provedeno 2 834 tisíc vyšetření-ošetření. Proti předchozímu roku došlo k nárůstu o více než 1 % (o 34 745 vyšetření více) a od roku 2000 jejich počet vzrostl o téměř 38 %, tj. o 775 992 vyšetření. Ve sledovaném roce bylo ošetřeno 578 413 pacientů a proti předešlému roku došlo k jejich nárůstu, a to o téměř 4 % (o 21 957 pacientů). Při porovnání s rokem 2000 dochází u dospělé populace k nárůstu počtu pacientů o téměř 60 % a rychleji rostl počet žen než mužů, počet pacientů ve věkové skupině 0–19 let stoupl o necelou pětinu.

Po dopočtu celkového počtu vyšetření i pacientů na 100 % evidovaných lékařů bylo v roce 2012 ve všech registrovaných psychiatrických ambulancích v ČR provedeno odhadem 2 956 tisíc vyšetření a léčeno bylo 603 tisíc pacientů.

Stejně jako v předešlých letech i v roce 2012 vyhledaly psychiatrickou péči častěji ženy než muži. Jejich podíl na celkovém počtu vyšetření i na počtu pacientů je dlouhodobě přibližně 60 %.

Nejčastějšími diagnózami, pro které byli ošetřeni pacienti v psychiatrických ordinacích, byly stejně jako v předešlých letech neurotické poruchy (39 % z celkového počtu léčených pacientů) a afektivní poruchy (19 %). Dalšími častými poruchami, které byly u pacientů diagnostikovány, byly poruchy vyvolané návykovými látkami a schizofrenie, i když jejich výskyt byl v porovnání s předchozími skupinami diagnóz nižší (obě skupiny diagnóz cca 8 %).

Od roku 2011 se samostatně sledují demence u Alzheimerovy nemoci (dg. F00) a ostatní demence (dg. F01–F03). V souvislosti s demencí u Alzheimerovy nemoci bylo léčeno celkem 15 352 pacientů, tj. o 3 % více než v roce 2011 (o 420 pacientů). Pacientů léčených pro ostatní demence bylo 21 279 (o téměř 19 % více než v roce 2011; tj. o 3 324 pacientů). Nově je také sledována diagnóza F50 - poruchy příjmu potravy, pro kterou bylo léčeno celkem 3 461 pacientů, dále počet pacientů, u kterých bylo zaznamenáno sebepoškození (3 225 pacientů) a počet pacientů v substituční léčbě závislosti na opiátech/opioidech (2 357 pacientů).

Proti předchozímu roku došlo u většiny sledovaných diagnóz k nárůstu počtu pacientů. Nejvíce vzrostl počet pacientů léčených pro sexuální poruchy (o 54 %), pro neurčenou duševní poruchu a vývojové poruchy v dětství a adolescenci (obě diagnózy o necelých 7 %). Pouze u poruch vyvolaných alkoholem došlo k poklesu počtu pacientů, a to o téměř 3 %.

Na 10 000 obyvatel ČR připadlo 550,38 pacientů léčených v psychiatrických ambulancích. Nejvyšší byl tento ukazatel v Hl. m. Praze, a to 949,20 pacientů na 10 000 obyvatel kraje, a v Olomouckém kraji (681,22 pacientů). Hluboko pod celorepublikovým průměrem byl tento ukazatel ve Středočeském kraji (368,18 pacientů) a v Karlovarském kraji (356,42 pacientů na 10 tisíc obyvatel kraje). Je nutné upozornit, že pacienti jsou sledováni podle sídla zdravotnického zařízení, nikoli podle trvalého bydliště.

Z porovnání počtu pacientů v jednotlivých skupinách psychiatrických diagnóz podle pohlaví je zřejmé, že se ženy častěji potýkají s afektivními, neurotickými a organickými duševními poruchami, na kterých se podílejí od 64 % do 69 % z celkového počtu pacientů, a se schizofrenií (téměř 54 %). Největší podíl žen byl u diagnózy poruchy příjmu potravy, ve které tvořily 93 % z léčených pacientů pro tuto diagnózu. Muži jsou výrazně častěji ošetřováni v souvislosti se sexuálními poruchami/deviacemi, s poruchami vyvolanými alkoholem a ostatními psychoaktivními látkami a s vývojovými poruchami v dětství a adolescenci. Významný podíl měli

muži také u diagnózy patologické hráčství (89 % z 1 415 pacientů) a sexuální dysfunkce (téměř 70 % z 10 233 pacientů).

I přesto, že osoby do 20 let tvořily v roce 2012 pětinu z celkového počtu obyvatel ČR, byl jejich podíl u vybraných skupin diagnóz přibližně 10 % z celkového počtu pacientů. Větší podíl těchto dětí a mladistvých byl, kromě vývojových poruch v dětství a adolescenci, pouze u mentálních retardací, a to téměř 23 % z celkového počtu pacientů s touto diagnózou, u neurčené duševní poruchy, kde pacienti ve věkové skupině 0–19 let tvořili 15 % z celkového počtu pacientů.

U dětí ve věku 0–14 let byly nejčastější diagnózou vývojové poruchy v dětství a adolescenci, mentální retardace a neurotické poruchy, pro které se léčilo dohromady více než 97 % z celkového počtu pacientů této věkové kategorie.

Ambulantní péče o pacienty zneužívající psychoaktivní látky

O pacienty užívající návykové látky (AT pacienti), tj. pacienty se základní diagnózou F10–F19, pečovalo v roce 2012 celkem 416 ambulantních psychiatrických oddělení a pracovišť. **V tomto počtu jsou zahrnuty všechny ambulance, které léčily alespoň jednoho AT pacienta, nejedná se tedy pouze o specializované AT ambulance.** Díky důslednému vymáhání hlášení i ze zařízení, která léčila byt jednoho AT pacienta, došlo v roce 2010 k nárůstu počtu těchto ordinací a v roce 2011 se jejich počet téměř nezměnil. V roce 2012 se snížil počet ambulancí ze 454 na 416, tj. o více než 8 %.

Pacienti užívající návykové látky léčení v ambulantních psychiatrických zdravotnických zařízeních

Počet pacientů, kteří se aktivně léčili a navštívili psychiatrickou ordinaci v roce 2012 alespoň jedenkrát (tedy jejich záznam není starší než 1 rok), byl vykázan v počtu 38 554, téměř stejně jako v roce 2011, a to pouze o 479 pacientů méně. Na tomto poklesu se podíleli pacienti užívající alkohol (pokles o více než 3 %; tj. o 805 pacientů), počet pacientů užívající nealkoholové drogy (bez tabáku) vzrostl o 1 % (o 146 pacientů). Počet pacientů užívajících tabák stoupl o více než pětinu (o 180 pacientů).

V roce 2012 se léčilo v ambulantních psychiatrických odděleních a AT poradnách celkem 25 028 mužů a 13 526 žen zneužívajících psychoaktivní látky. Muži se podíleli na celkovém počtu pacientů 65 % a od roku 2000 se jejich podíl výrazně nezměnil. Proti roku 2011 došlo k poklesu léčených mužů o 501 (2 %), počet žen nepatrně vzrostl, a to o 22 pacientek. Nejvyšší podíl na celkovém počtu léčených pacientů užívajících návykové látky měli pacienti ve věkové skupině 20–39 let u mužů i u žen (cca polovina mužů a 47 % žen) a ve věkové skupině 40–64 let (39 % mužů a 42 % žen). Podíly jednotlivých věkových skupin se proti předchozím letům téměř nezměnily. Podíl dětí do 15 let klesl z 0,2 % na 0,1 % z celkového počtu AT

pacientů, podíl mladistvých ve věku 15–19 let (na necelých 5 %) a pacientů starších 65 let se také nepatrně snížil (na necelých 6 %).

Alkohol

Při porovnání jednotlivých psychoaktivních látek bylo nejvíce pacientů léčených pro poruchy způsobené zneužíváním alkoholu (59 %, tj. 22 838 pacientů) a proti roku 2011 se jejich podíl téměř nezměnil. V absolutních počtech došlo k poklesu léčených mužů o 4 % (o 684 mužů) a žen o 1 % (o 144 žen). Více než polovina (55 %) těchto pacientů byla ve věku od 40–64 let a 36 % ve věkové skupině 20–39 let. Počet mladistvých ve věku 15–19 let představoval 2 % (419 pacientů) z počtu pacientů nadužívajících alkohol a počty dětí do 15 let se pohybovaly těsně nad 0 % (7 pacientů).

Nejvíce pacientů s problémy způsobenými alkoholem v přepočtu na 10 tisíc obyvatel se léčilo ve zdravotnických zařízeních kraje Zlínského (37 pacientů na 10 tisíc obyvatel), Olomouckého (36) a Moravskoslezského (30). Nad celorepublikovým průměrem se nacházely ještě Hl. m. Praha a Jihomoravský kraj. Nejnižší byl tento ukazatel ve Středočeském (8,3 pacientů na 10 tisíc obyvatel) a Jihočeském kraji (9,4).

K nárůstu počtu pacientů léčených pro zneužívání alkoholu došlo v Karlovarském (o 230 pacientů) a Libereckém kraji (o 106 pacientů). K významnému poklesu pacientů došlo v zařízeních v Moravskoslezském kraji, kde jedna AT poradna „vyčistila“ svou kartotéku a ze 761 pacientů nahlášených v roce 2011 jich v roce 2012 evidovali pouze 131. Dalšími kraji, ve kterých došlo ke snížení počtu léčených pacientů s problémy s alkoholem, byly Hl. m. Praha (o 256 pacientů) a Středočeský kraj (o 142 pacientů). Tento úbytek byl dán nižším počtem ambulancí, které v těchto krajích léčily, byť jednoho uživatele alkoholu.

Je nutné upozornit, že ambulantní pacienti jsou sledováni podle sídla zdravotnického zařízení, nikoli podle adresy jejich trvalého bydliště.

Nealkoholové drogy

V roce 2012 bylo evidováno celkem 15 716 pacientů s poruchami způsobenými užíváním nealkoholových drog, z toho bylo 10 149 mužů a 5 567 žen. Proti roku 2011 se počet těchto pacientů zvýšil o 326 pacientů (tj. 2 %), z toho bylo 183 mužů a 143 žen. Více než dvě třetiny (10 590) těchto pacientů bylo ve věku 20–39 let. Podíl mladistvých ve věku 15–19 let tvořil téměř 9 % (1 434 pacientů) a děti do 15 let se podílely na celkovém počtu těchto pacientů 0,2 % (33 pacientů). U všech sledovaných nealkoholových drog byl zjištěn vyšší podíl mužů než žen, výjimku tvoří sedativa a hypnotika, kde byl podíl žen 57 %.

Mezi ambulantně léčenými uživateli nealkoholových drog byla čtvrtina pacientů zneužívajících opiáty a opioidy a proti předchozímu roku došlo ke snížení jejich počtu

pouze o 375 pacientů (9 %). Poté, co bylo v roce 2011 upraveno sledování pacientů zneužívajících opiáty a opioidy¹, se snížil podíl léčených uživatelů opiátů/opioidů, u kterých byla jako primární droga hlášen heroin (70 % v roce 2010, 31 % v roce 2011, 32 % v roce 2012). To lze s největší pravděpodobností vysvětlit tím, že v předchozích letech byli jako uživatelé heroínu vykazováni i pacienti v substituční léčbě, jejichž primární drogou byl heroin. Pacienti v substituční léčbě se na počtu léčených uživatelů opiátů/opioidů podíleli 55 %, podíl pacientů zneužívajících buprenorfin byl více než 7 % a metadon necelé 1 %.

Další drogou s vysokým podílem léčených pacientů byla ostatní stimulancia² (22 %), počet pacientů u této návykové látky se proti roku 2012 zvýšil o 168 pacientů (5 %). Počet pacientů u nejrozšířenější látky z této skupiny - metamfetaminu (pervitinu) - v roce 2012 vzrostl o více než 6 %, tj. o 180 pacientů. Díky přesnějšímu vykazování pacientů užívajících pervitin se zvýšil podíl těchto uživatelů na počtu uživatelů ostatních stimulantů. V roce 2008 byl jejich podíl 81 %, v roce 2009 se zvýšil na 87 %, v roce 2010 byl už téměř 90 %, v roce 2011 stoupl na 91 % a stejný zůstal také v roce 2012. Podle sdělení lékařů tvoří rozdíl mezi ostatními stimulanty a pervitinem převážně extáze, efedrin a některé další léky.

Počet léčených uživatelů kokainu byl nízký a v posledních letech se pohyboval mezi 40–70 pacienty ročně. V roce 2012 bylo léčeno 31 pacientů.

U počtu pacientů léčených pro kombinaci drog došlo k nárůstu o 372 (tj. o 13 %) na 3 252 pacientů. V roce 2011 se sledování polyvalentního užívání drog rozšířilo. Nově jsou sledováni pacienti léčení pro kombinaci opiátů a metamfetaminu (pervitinu) s nebo bez dalších drog, kteří se podíleli na celkovém počtu pacientů léčených pro kombinaci drog 34 %. Dále byla sledována kombinace metamfetaminu a dalších drog bez opiátů, a to s podílem 38 %, a kombinace opiátů a dalších drog bez metamfetaminu s podílem 6 %. Stejně jako u opiátů/opioidů je i u polyvalentního užívání sledována substituční léčba (viz dále).

Počet pacientů léčených pro nadužívání kanabinoidů se snížil o 20 pacientů na 1 426 pacientů a pro sedativa a hypnotika o 27 pacientů na 2 241 pacientů. Téměř stejný počet jako loni byl vykázan u pacientů léčených pro užívání halucinogenů (nárůst o 4 pacienty na 60 pacientů) a k poklesu došlo u těkavých látek (o 15 pacientů na 64 pacientů). Počet pacientů léčených pro užívání tabáku meziročně vzrostl o více než pětinu, tj. o 180 pacientů na 1 035 pacientů).

¹ Kromě uživatelů heroínu jsou sledováni pacienti zneužívající buprenorfin a metadon bez lékařské indikace (tj. především získané na černém trhu) a pacienti v substituční léčbě závislosti na opiátech

² Bez kokainu

Vzhledem k nárůstu léčených pacientů pro stimulancia a kombinaci drog, vzrostl i počet problémových uživatelů drog³ (PUD) ve sledovaném roce o 174 pacientů (2 %), a to z 10 543 pacientů v roce 2011 na 10 717 pacientů v roce 2012. Vliv na toto zvýšení měli jak muži, u kterých došlo k nárůstu o 76 pacientů, tak i ženy, jejichž počet stoupl o 21 pacientek. Téměř 78 % léčených PUD bylo ve věku 20–39 let a podíl této věkové skupiny byl o 10 procentních bodů vyšší než mezi uživateli nealkoholových drog celkem, podíl ostatních věkových skupin byl u PUD nižší, největší rozdíl byl u věkové skupiny nad 40 let, ve které byl podíl u PUD nižší o více než 5 procentních bodů (činil necelých 14 %).

Z hlediska regionálního srovnání bylo nejvíce léčených pacientů s problémem s nealkoholovými drogami, stejně jako v předchozím roce, evidováno ve zdravotnických zařízeních v Hl. m. Praze (33 pacientů na 10 tisíc obyvatel). Nad celorepublikovým průměrem se nacházel také kraj Plzeňský (28), Olomoucký (27), Moravskoslezský (18) a Ústecký (17). Nejnižší byla hodnota tohoto ukazatele v Pardubickém, Zlínském a Libereckém kraji (4).

K největšímu úbytku pacientů léčených pro užívání nealkoholových drog došlo v Hl. m. Praze a Středočeském kraji (o 73, resp. 282 pacientů), kde byl také největší pokles ordinací pečujících o AT pacienty (o 23 ordinací méně v Hl. m. Praze a 12 ve Středočeském kraji). Růst léčených pacientů byl zaznamenán v Plzeňském (o 289 pacientů), Olomouckém (o 240) a Moravskoslezském kraji (o 135).

Injekční aplikaci drog uvedlo 3 365 pacientů (23 % z celkového počtu pacientů užívajících ilegální drogy). Jejich podíl klesl proti roku 2011 o více než 9 %. Mezi uživateli stimulantů bylo evidováno 35 % injekčních uživatelů drog (IUD) a u metamfetaminu 32 %, u opiátů a opioidů celkem bylo téměř 30 % injekčních uživatelů a u heroínu 66 %, u kombinací drog injekční užívání uvedlo 30 % uživatelů.

Ordinace poskytující péči AT pacientům navštěvují převážně pacienti závislí. Syndrom závislosti byl diagnostikován u více než 84 % pacientů užívajících alkohol, mezi uživateli nealkoholových drog to bylo 88 %.

Substituční léčba

V současné době jsou k dispozici dva zdroje o počtu pacientů v substituční léčbě závislosti na opiátech/opioidech. Prvním zdrojem je již od roku 2000 existující Národní registr uživatelů lékařsky indikovaných substitučních látek (NRULISL). Nově je k dispozici sledování substituce na ročních výkazech o činnosti ambulantních zařízení oboru psychiatrie a oboru praktický lékař pro dospělé. Na výkazu pro obor psychiatrie jsou sledováni léčeni pacienti podle věkových skupin a pohlaví, u praktických lékařů jejich počet z registrovaných pacientů podle pohlaví.

³ Problémové užívání drog - intravenózní (injekční) užívání drog a/nebo dlouhodobé užívání opiátů a/nebo kokainu a/nebo drog amfetaminového typu. Vzhledem k časté přítomnosti opiátů nebo pervitinu v kombinacích drog v ČR byla mezi problémové užívání drog zařazena i dg. F19 - kombinace drog.

Údaje o substituční léčbě z výkazu o činnosti psychiatrických ambulancí a o činnosti praktických lékařů pro dospělé

Substituční léčbu vykazalo celkem 56 psychiatrických ambulantních zařízení (o 11 méně než v roce 2011) a byla poskytnuta 2 357 pacientům (1 609 mužů a 748 žen). Více než 90 % těchto pacientů bylo ve věku 20–39 let, 9 % ve věku 40–64 let a necelé 1 % ve věku 15–19 let. Substituční léčbu poskytovalo 17 zařízení v Hl. m. Praze, která hlásila téměř 56 % celkového počtu pacientů. Necelých 16 % substituovaných bylo evidováno ve 2 zařízeních v Ústeckém kraji a po 5 % ve Středočeském (5 zařízení) a Jihomoravském kraji (7 zařízení). Substituční léčba v psychiatrických ordinacích nebyla poskytována pouze v Pardubickém kraji. Nízké počty substituovaných vykazaly psychiatrické ordinace v kraji Zlínském (2 pacienti), Libereckém (10) a Kraji Vysočina (17).

Dále substituční léčbu poskytovalo 316 ordinací praktických lékařů (PL), kde bylo dohromady léčeno 1 191 osob (748 mužů a 443 žen). Většina praktických lékařů měla v péči jednoho pacienta, pouze 3 PL léčili 2–5 pacientů. Také mezi praktickými lékaři byl největší podíl pacientů léčen v ordinacích sídlících v Ústeckém kraji (16 %), v Hl. m. Praze a Jihomoravském kraji (oba 12 %).

V roce 2012 tedy podstoupilo substituční léčbu v ordinacích psychiatrů a praktických lékařů celkem 3 548 pacientů.

Údaje z Národního registru uživatelů lékařsky indikovaných substitučních látek (NRULISL)

Od května 2000 funguje v České republice Národní registr uživatelů lékařsky indikovaných substitučních látek (dále jen Registr substituční léčby), jehož správcem je Ústav zdravotnických informací a statistiky ČR. Substituční terapii poskytovalo zpočátku 8 akreditovaných pracovišť a jejich počet postupně narostl až na 13 zařízení v roce 2007⁴. V roce 2008, kdy byla spuštěna elektronická verze Registru a začala hlásit i neakreditovaná pracoviště (zejména psychiatrické ambulance), přibylo 11 hlásících zařízení. V roce 2009 hlásilo léčené klienty 34 zdravotnických zařízení, v roce 2010 celkem 45 zařízení, v roce 2011 vzrostl jejich počet na 55 a v roce 2012 přibylo další 4 zařízení.

Během roku 2012 bylo v Registru substituční léčby hlášeno 2 298 léčených osob (1 632 mužů a 666 žen), cca jako v roce 2011. Do substitučního programu bylo nahlášeno celkem 846 případů léčby u 717 osob, muži tvořili přibližně tři čtvrtiny z celkového počtu jak případů, tak i osob. Léčba byla během roku 2012 ukončena u celkem 671 případů (482 případů u mužů a 189 případů u žen) u 543 osob

⁴ Změnu přinesla novela zákona č. 379/2005 Sb., podle níž je povinností všech lékařů poskytujících substituční léčbu hlásit své pacienty do Registru substituční léčby a zabránit tak vícenásobné preskripci, což je zároveň primárním účelem tohoto registru. Vzhledem k předpokládanému nárůstu počtu zařízení hlásících do Registru substituční léčby i počtu hlášených případů léčby probíhaly v roce 2007 práce na změně dosavadní technologie na webovou aplikaci. V listopadu 2007 byla zahájena registrace zdravotnických zařízení do této aplikace a její ostrý provoz.

(387 mužů a 156 žen), tj. o necelou pětinu případů a téměř čtvrtinu osob méně než v roce 2011.

Záchytné stanice

V roce 2012 zůstal počet záchytných stanic i počet míst stejný, tj. 17 zařízení se 152 místy. Záchytné stanice se v roce 2012 nacházely ve všech krajích kromě Ústeckého a Libereckého. Nejvíce jich je na území Moravskoslezského (4 stanice) a Středočeského kraje (3 stanice), v ostatních krajích bylo vždy po jedné záchytné stanici.

V roce 2012 zajišťovalo činnost záchytných stanic celkem 152,39 odborných zdravotnických pracovníků (přepočtený počet pracovníků včetně smluvních). Z tohoto počtu bylo 33,03 lékařů, počet zdravotnických pracovníků nelékařů s odbornou způsobilostí činil 75,57 úvazku a počet ostatních odborných pracovníků 43,79 úvazku.

Počet pacientů záchytných stanic

V roce 2012 bylo v záchytných stanicích ošetřeno 28 469 pacientů, podíl mužů byl 84 %, podíl mladistvých byl 6 %.

Z hlediska regionální distribuce třetinu pacientů vykázala záchytná stanice v Hl. m. Praze, pětinu čtyři záchytné stanice v Moravskoslezském kraji a více než desetinu záchytná stanice v Jihomoravském kraji.

Od roku 2011 jsou pacienti rozděleni podle toho, zda byli zachyceni pro intoxikaci alkoholem nebo jinou návykovou látku. V roce 2012 bylo z celkového počtu zachycených osob 83 % intoxikovaných alkoholem a 17 % ostatními drogami. U žen byl větší podíl zachycených pro nealkoholové drogy (22 %) než u mužů (17 %). Nejvyšší podíl zachycených pacientů pro nealkoholové drogy byl ve věkové skupině 0–19 let (47 %), ve věku 20–64 let to bylo 16 % a nad 65 let 13 % z celkového počtu zachycených dané věkové skupiny.

Nejvíce alkoholem intoxikovaných osob bylo zachyceno na území Moravskoslezského kraje, Hl. m. Praha a kraje Jihomoravského. Většinu pacientů intoxikovaných nealkoholovými drogami, a to 4 821 pacientů (tj. více než 97 % z těchto intoxikací), vykázala záchytná stanice v Hl. m. Praze. Intoxikované nealkoholovými drogami vykázali ještě v Jihočeském, Královéhradeckém, Pardubickém, Olomouckém a Zlínském kraji, ale jejich počty byly nízké.

Lůžková psychiatrická péče

Sít' psychiatrických lůžkových zařízení

V roce 2010 byla změněna metodika výběru zařízení zahrnutých mezi psychiatrická lůžková zařízení. Kromě psychiatrických léčeben a psychiatrických oddělení nemocnic byly údaje zpracovány i za ostatní lůžková zařízení, která provozují psychiatrické lůžkové oddělení.

V roce 2012 se snížil počet psychiatrických oddělení nemocnic zajišťujících psychiatrickou péči na 30 oddělení s 1 260 lůžky. Péči na těchto odděleních zajišťovalo 735,33 odborných pracovníků (počty pracovníků přepočtené podle délky úvazku), z toho 188,49 úvazků lékařů a 546,84 úvazků ZPBD⁵.

Dále psychiatrickou péči zajišťovalo 18 psychiatrických léčeben pro dospělé s 8 847 lůžky a 3 psychiatrické léčebny pro děti s 250 lůžky. Došlo k dalšímu poklesu počtu lůžek⁶ jak v psychiatrických léčebnách pro dospělé (o 147), tak i pro děti (o 10). Z celkového počtu lůžek v psychiatrických léčebnách vykázaných k 31. 12. 2012 připadlo 59 % na oddělení všeobecné psychiatrie, 19 % na pracoviště geronto-psychiatrická, 15 % na pracoviště pro léčbu alkoholismu a ostatních závislostí, téměř 6 % na pracoviště dětské a dorostové psychiatrie a 2 % na pracoviště sexuologická. Péči v léčebnách pro dospělé zajišťovalo celkem 570,39 lékařů (přepočteno podle délky úvazku) a 3 044,67 zdravotnických pracovníků nelékařů s odbornou způsobilostí (ZPBD), v léčebnách pro děti to bylo 15,05 lékařů a 95,21 ZPBD.

Celkový počet hospitalizací pro poruchy duševní a poruchy chování

V roce 2012 bylo zaznamenáno v psychiatrických lůžkových zařízeních celkem 59 385 hospitalizací, z toho bylo 18 134 hospitalizací na psychiatrických odděleních nemocnic, 39 638 hospitalizací v psychiatrických léčebnách pro dospělé, 1 045 hospitalizací v psychiatrických léčebnách pro děti a 568 v ostatních psychiatrických lůžkových zařízeních. Proti předchozímu roku došlo k nepatrnému snížení počtu hospitalizací o 540. Ke snížení došlo na psychiatrických odděleních nemocnic (o 414 hospitalizací), v psychiatrických léčebnách pro dospělé (o 134 hospitalizací) a v ostatních psychiatrických zařízeních (o 51 hospitalizací). Počet hospitalizací se zvýšil pouze v psychiatrických léčebnách pro děti, a to o 59 hospitalizací.

Ve sledovaném roce byla nejčetnější skupinou diagnóz, pro kterou byli pacienti hospitalizováni v psychiatrických zařízeních, poruchy duševní a poruchy chování způsobené užíváním psychoaktivních látek (dg. F10–F19), více než čtvrtina

⁵ Zdravotníci pracovníci nelékaři s odbornou způsobilostí

⁶ Jde o počet stanovených lůžek k 31. 12. 2012. Do počtu těchto lůžek se započítávají, jak lůžka provozuschopná, tak lůžka dočasně z provozu vyřazená (z technických, finančních nebo personálních důvodů), nezapočítávají se lůžka provizorní a nouzová, lůžka určená pro doprovod apod.

z celkového počtu hospitalizací (15 419 hospitalizací)⁷. Dalšími častými příčinami hospitalizace byla léčba schizofrenie, poruch schizotypálních a poruch s bludy (dg. F20–F29), necelá pětina z celkového počtu hospitalizací (11 058 hospitalizací), a neurotické, stresové, somatoformní poruchy, syndromy poruch chování spojené s fyziologickými poruchami a somatickými faktory (dg. F40–F48 a F50–F59), a to 16 %, tj. 9 620 hospitalizací.

Muži byli nejčastěji hospitalizováni s poruchami vyvolanými psychoaktivními látkami (třetina z celkového počtu hospitalizací u mužů, tj. 10 411 hospitalizací z celkového počtu 31 493 hospitalizací mužů) a z důvodu léčby schizofrenie, poruch schizotypálních a poruch s bludy (cca pětina všech hospitalizací mužů, tj. 5 923 hospitalizací).

Pro ženy byly nejčastějším důvodem hospitalizace neurotické poruchy (dg. F40–F48 a F50–F59), a to 5 716 hospitalizací z celkového počtu 27 892 hospitalizací žen, schizofrenie, poruchy schizotypální a poruchy s bludy (dg. F20–F29, 5 351 hospitalizací) a léčba poruch způsobených užíváním psychoaktivních látek (dg. F10–F19, 5 005 hospitalizací). Každá z uvedených skupin zaujímala cca pětinu z celkového počtu hospitalizací žen.

Průměrná ošetrovací doba v psychiatrických lůžkových zařízeních dosáhla 63,4 dne a proti předchozímu roku se snížila o necelý den. Na psychiatrických odděleních nemocnic byla průměrná ošetrovací doba 18,8 dne a v psychiatrických léčebnách 83,8 dne. Mezi léčebnami a odděleními nemocnic jsou velké rozdíly a rozdíly jsou také v rámci léčeben, a to podle toho, zda poskytují dlouhodobou péči u pacientů s nepříznivým průběhem nebo akutní péči. Nejdelší celkovou⁸ průměrnou ošetrovací dobu vyžadovala léčba sexuálních poruch (dg. F64–F66), a to 377 dnů. Více než 100 dnů pobytu průměrně vyžadovala hospitalizace pro schizofrenie, poruchy schizotypální a poruchy s bludy (dg. F20–F29), a to 115 dnů. K největšímu poklesu došlo u mentálních retardací (dg. F70–F79), a to o téměř 54 dnů, a u sexuálních poruch (o 24 dnů). U mužů byla časově nejnáročnější hospitalizace pro sexuální poruchy (385 dnů) a pro schizofrenie, poruchy schizotypální a poruchy s bludy (121 dnů). U žen byla nejdelší průměrná ošetrovací doba nutná při léčbě schizofrenie (107 dnů).

Nejčtenější diagnózou (jednotlivé třímístné diagnózy MKN-10), pro kterou byli pacienti hospitalizováni v psychiatrických lůžkových zařízeních, byly duševní poruchy a poruchy chování způsobené užíváním alkoholu (dg. F10, 9 544 hospitalizací) s průměrnou ošetrovací dobou 50,5 dne. Dalšími nejčtenějšími diagnózami byly schizofrenie (dg. F20, 6 565 hospitalizací), která měla průměrnou ošetrovací dobu

⁷ Podrobnější údaje o těchto pacientech uvádí Aktuální informace „Péče o pacienty užívající psychoaktivní látky v psychiatrických lůžkových zařízeních ČR v roce 2012“.

⁸ Tj. ve všech lůžkových psychiatrických zařízeních

154,5 dne a reakce na těžký stres a poruchy přizpůsobení (dg. F43, 5 721 hospitalizací), která vyžadovala v průměru ošetrovací dobu 21,9 dne.

Stejně jako v předchozích letech, byla i v roce 2012 nejčastějším důvodem přijetí pacienta do psychiatrického lůžkového zařízení léčba, která tvořila u většiny skupin psychiatrických diagnóz více než 89 % z celkového počtu hospitalizací. Výjimkou byly sexuální poruchy, kde více než polovina pacientů byla přijata z důvodu ochranné léčby.

U většiny pacientů byla po propuštění z psychiatrického lůžkového zařízení nutná další ambulantní péče, a to buď trvalá (u téměř 48 % hospitalizací) nebo dočasná (u 30 % hospitalizací). V necelých deseti procentech případů hospitalizace byla nutná další ústavní léčba (9 %). Pouze v 5 % hospitalizací pacient nepotřeboval žádnou péči po propuštění z psychiatrického lůžkového zařízení.

Trvalou ambulantní péči po propuštění nejčastěji potřebovali pacienti, kteří byli léčeni pro schizofrenii, poruchy schizotypální a poruchy s bludy, a to 66 % z celkového počtu hospitalizací pro tuto diagnózu, a dále pacienti léčeni pro afektivní poruchy (dg. F30–F39; 61 %). Další ústavní léčbu po propuštění vyžadovali pacienti u více než pětiny případů hospitalizace pro sexuální poruchy a ústavní sociální službu u téměř pětiny hospitalizací pro mentální retardace.

V psychiatrických lůžkových zařízeních zemřelo v roce 2012 celkem 1 473 osob, o 4 % méně než v předchozím roce (1 532 osob v roce 2011). Z celkového počtu zemřelých bylo téměř 98 % v psychiatrických léčebnách, zbytek v ostatních psychiatrických lůžkových zařízeních. U 16 % zemřelých byla provedena pitva. Nejvíce pacientů zemřelo na organické duševní poruchy, a to 56 % z celkového počtu zemřelých.

Nejvíce hospitalizovaných psychiatrických pacientů v přepočtu na 100 tisíc obyvatel mělo trvalé bydliště v kraji Olomouckém (731 případů), Moravskoslezském (653 případů) a Hl. m. Praze (630 případů). Proti předchozímu roku došlo k významnějšímu zvýšení počtu hospitalizací pacientů bydlících v Kraji Vysočina (o 6 %), Středočeském a Plzeňském kraji (oba cca 3 %). Pokles počtu hospitalizací byl zejména u pacientů z Moravskoslezského (o téměř 4 %) a Královéhradeckého kraje (o 3 %).

Počet hospitalizací pro poruchy duševní a poruchy chování u dětí do 15 let

Z celkového počtu hospitalizací v psychiatrických lůžkových zařízeních bylo 4,4 % hospitalizací u pacientů ve věku 0–14 let, tj. 2 623 hospitalizací. Proti předchozímu roku došlo k jejich nepatrnému snížení o 3 %.

V přepočtu na 100 tisíc obyvatel mělo nejvíce dětských pacientů trvalé bydliště v Libereckém kraji (282 případů na 100 tisíc dětí ve věku 0–14 let), Hl. m. Praze

(235 případů) a Ústeckém kraji (232 případů). Největší snížení počtu hospitalizací dětí proti roku 2011 bylo zaznamenáno v Královéhradeckém kraji (o více než 14 %), Ústeckém a Středočeském kraji (oba více než 13 %). K nárůstu počtu dětských hospitalizací došlo v Hl. m. Praze, a to o pětinu (z 329 hospitalizací v roce 2011 na 394 v roce 2012) a Kraji Vysočina (o desetinu; ze 124 hospitalizací v roce 2011 na 136 v roce 2012).

Nejvíce hospitalizací dětských pacientů bylo v psychiatrických lůžkových zařízeních z důvodu léčby poruch psychického vývoje a poruch chování a emocí se začátkem obvykle v dětství a dospívání (dg. F80–F98), a to 76 % (1 985 hospitalizací). Další byly neurotické, stresové a somatoformní poruchy a syndromy poruch chování (dg. F40–F48; F50–F59), na něž připadlo více než 13 % hospitalizací dětí.

Lůžková péče o pacienty zneužívající psychoaktivní látky

V roce 2012 bylo v psychiatrických léčebnách, na psychiatrických odděleních nemocnic a ostatních lůžkových zařízeních zaznamenáno 9 544 hospitalizací se základní diagnózou poruchy duševní a poruchy chování způsobené užíváním alkoholu (dg. F10) a pacienti s touto základní diagnózou tvořili téměř dvě třetiny všech hospitalizací pro poruchy duševní a poruchy chování způsobené užíváním psychoaktivních látek (skupina dg. F10–F19). Téměř ¾ těchto hospitalizací byly vykázané v psychiatrických léčebnách. V posledních letech dochází k postupnému snižování celkového počtu hospitalizací pro poruchy vyvolané alkoholem, v roce 2012 se jejich počet snížil o více než 2 % (pokles o 221 hospitalizací). Muži představovali téměř 68 % z celkového počtu hospitalizací s touto základní diagnózou.

Průměrná ošetrovací doba hospitalizací pro dg. F10 ve všech psychiatrických lůžkových zřízeních byla 50,5 dne. Nejdelší byla v psychiatrických léčebnách (62,9 dne), na psychiatrických odděleních nemocnic strávili pacienti v průměru 14,5 dne.

Téměř 79 % hospitalizací s dg. F10 se týkalo pacientů ve věku 30–59 let, 55 % bylo ve věku 40–59 let. Téměř 8 % hospitalizací bylo u pacientů ve věkové skupině 20–29 let a u pacientů starších 60 let více než 12 %. U dětských pacientů ve věku 0–14 let byly 3 hospitalizace (2 v roce 2009, 8 v roce 2010, 7 v roce 2011) a u mladistvých pacientů ve věku 15–19 let 83 hospitalizací, o 9 méně než v roce 2011.

V psychiatrických lůžkových zařízeních zemřelo v roce 2012, v souvislosti se základní diagnózou F10, celkem 49 osob, tj. o 23 osoby méně než v předchozím roce, a většinu tvořili muži (88 %; 43 osob).

U většiny pacientů s dg. F10 byla po propuštění nutná další ambulantní péče, a to buď dočasná (u 45 % hospitalizací) nebo trvalá (u více než 38 % hospitalizací).

U téměř 7 % případů hospitalizace byla nutná další ústavní léčba a pouze u 4 % hospitalizací nepotřebovali pacienti žádnou následnou péči.

Z hlediska regionální distribuce bylo v souvislosti s alkoholem zaznamenáno nejvíce hospitalizací u pacientů s trvalým bydlištěm v Olomouckém (136 hospitalizací na 100 tisíc obyvatel kraje), Zlínském (124 hospitalizací) a Moravskoslezském kraji (116 hospitalizací). Nad celorepublikovým průměrem (91 hospitalizací na 100 tisíc obyvatel) se nacházel ještě Jihomoravský kraj a Hl. m. Praha.

V roce 2012 bylo v souvislosti s užíváním ilegálních drog (základní dg. F11–F19, bez dg. F17) nahlášeno celkem 5 872 hospitalizací, o více než 7 % více než v roce 2011 (o 385 hospitalizací). Z celkového počtu hospitalizací pro tyto základní diagnózy tvořili dvě třetiny muži. Více než 71 % hospitalizací v souvislosti s užíváním ilegálních drog bylo vykázáno v psychiatrických léčebnách pro dospělé a 28 % na psychiatrických odděleních nemocnic. V dětských psychiatrických léčebnách bylo v souvislosti s drogami zaznamenáno 24 hospitalizací (32 v roce 2011) a důvodem bylo především užívání kombinace více látek (14 hospitalizací) a konopných drog (8).

V souvislosti s užíváním ilegálních drog byla v psychiatrických lůžkových zařízeních evidována v roce 2012 celkem 4 úmrtí.

Průměrná ošetrovací doba u těchto hospitalizací byla 33,4 dne, v psychiatrických léčebnách pro dospělé byla 41,9 dne, na psychiatrických odděleních nemocnic, kde se ve většině případů léčí pacienti s akutními problémy, byla průměrná ošetrovací doba 11,8 dne.

Z celkového počtu hospitalizací spojených s užíváním ilegálních drog se léčila více než polovina pacientů s důsledky zneužívání více drog a jiných psychoaktivních látek (dg. F19). Druhou nejčtenější diagnózou byla dg. F15 (stimulancia bez kokainu), a to téměř 32 % hospitalizací. Necelých 7 % případů bylo hospitalizováno v důsledku zneužívání opiátů/opioidů (dg. F11). Mezi muži byla jako další nejčtenější diagnóza zneužívání kanabinoidů (dg. F12), a to u více než 4 % případů. U žen patří mezi čtenější také dg. F13 (sedativa a hypnotika), která se podílela na celkovém počtu hospitalizací pacientek se základní dg. F11–F19 bez dg. F17 více než 12 %.

V roce 2012 došlo u nejčtenějších diagnóz v souvislosti s ilegálními drogami k růstu počtu hospitalizací u kombinace látek (dg. F19), a to o téměř 10 % (o 266 hospitalizací), a u stimulancií (bez kokainu; dg. F15) o 9 % (o 150 hospitalizací), u opiátů a opioidů (dg. F11) došlo ke snížení počtu hospitalizací o téměř 12 % (o 52 hospitalizací). Tyto diagnózy patří do tzv. problémového užívání drog⁹ a v roce 2012 počet hospitalizací u problémového užívání drog i přes pokles hospitalizací pro opiáty/opioidy stoupl, a to o více než 7 % (ze 4 920 na 5 282 hospitalizací).

⁹ Problémové užívání drog - intravenózní (injekční) užívání drog a/nebo dlouhodobé užívání opiátů a/nebo kokainu a/nebo drog amfetaminového typu. Vzhledem k časté přítomnosti opiátů nebo pervitinu v kombinacích drog v ČR byla mezi problémové užívání drog zařazena i dg. F19 - kombinace drog.

V členění podle věkových skupin tvořili v roce 2012 více než 44 % hospitalizací se základní dg. F11–F19 (bez F17) pacienti ve věku 20–29 let. Více než 27 % pacientů bylo ve věku 30–39 let, mladiství ve věku 15–19 let tvořili 12 % z celkového počtu hospitalizací pro nelegální drogy, u dětí do 15 let bylo evidováno 32 hospitalizací. U dětí do 15 let počet těchto hospitalizací v posledních letech mírně klesá (ze 44 v roce 2009 na 32 v roce 2012). Nejvíce hospitalizací u této věkové skupiny bylo pro zneužívání konopných látek (dg. F12), a to 15 hospitalizací, a pro užívání stimulantů (9 hospitalizací). U mladistvých ve věku 15–19 let došlo při porovnání s předchozím rokem ke zvýšení počtu hospitalizací o 3 % (z 697 na 716 hospitalizací), a to především díky růstu jejich počtu se základní dg. F12 (konopné látky) o 22 % (ze 76 na 93 hospitalizací).

U více než 83 % hospitalizací v souvislosti s užíváním ilegálních drog byla v roce 2012 nutná další ambulantní péče, a to u 43 % dočasná a u více než 40 % trvalá ambulantní péče. U téměř 9 % případů hospitalizace byla nutná další ústavní léčba a pouze ve 4 % hospitalizací pro tyto diagnózy nepotřebovali pacienti žádnou následnou péči po propuštění z psychiatrického lůžkového zařízení.

Z hlediska regionálního srovnání bylo zaznamenáno nejvíce hospitalizací u pacientů s trvalým bydlištěm v Ústeckém kraji (93 hospitalizací na 100 tisíc obyvatel kraje) a Hl. m. Praze (86 hospitalizací). Těsně nad celostátním průměrem (52 hospitalizací) se nacházel ještě kraj Karlovarský (63 hospitalizací) a Středočeský (59 hospitalizací).

Nově přiznané invalidní důchody pro dg. F00–F99

V roce 2012 bylo nově přiznáno celkem 2 597 invalidních důchodů 1. stupně s psychiatrickou diagnózou (dg. F00–F99). Téměř 66 % těchto důchodů připadlo na ženy. Nejčastější u žen byly skupiny diagnóz F30–F39 (afektivní poruchy) a F40–F48, F50–F59 (neurotické poruchy), které tvořily téměř tři čtvrtiny těchto invalidních důchodů. U mužů tyto dvě skupiny diagnóz tvořily pouze 41 % přiznaných invalidních důchodů 1. stupně. Dalšími čtenějšími skupinami diagnóz byly u obou pohlaví dg. F20–F29 (schizofrenie, poruchy schizotypální a poruchy s bludy) a dg. F70–F79 (mentální retardace).

Invalidních důchodů 2. stupně bylo celkem 904 a ženám byla přiznána více než polovina z nich. U obou pohlaví byly nečetnějšími skupinami diagnóz F20–F29 a F30–F39, u mužů tvořily 54 % z celkového počtu těchto důchodů a u žen dokonce 70 %. Velký podíl (cca 15 % z celkového počtu invalidních důchodů) měly dohromady také skupiny diagnóz F70–F79 a F40–F48, F50–F59.

Invalidních důchodů 3. stupně bylo přiznáno celkem 1 771 a ženy se na nich podílely méně než polovinou (43 %). Také u tohoto typu invalidních důchodů byly nejčetnější skupiny diagnóz F20–F29 a F30–F39, které u mužů tvořily 42 %, u žen 48 % z celkového počtu těchto důchodů. Další skupinou diagnóz s vysokým podílem byly mentální retardace (dg. F70–F79), a to téměř čtvrtinovým u mužů a pětiovým u žen.

Vyplacené invalidní důchody pro dg. F00–F99

V roce 2012 bylo vyplaceno celkem 17 430 důchodů 1. stupně v souvislosti s dg. F00–F99, 8 197 důchodů 2. stupně a 63 131 důchodů 3. stupně. Struktura těchto důchodů podle pohlaví i jednotlivých skupin diagnóz byla téměř shodná se strukturou nově přiznaných důchodů.

Pracovní neschopnost pro dg. F00–F99

Ve sledovaném roce bylo 33 047 případů pracovní neschopnosti s psychiatrickou diagnózou (dg. F00–F99). Více nemocné pro tyto diagnózy byly ženy, na které připadly téměř dvě třetiny ukončených případů pracovní neschopnosti. Největší podíl na ukončených případech pracovní neschopnosti pro poruchy duševní a poruchy chování u mužů (49 % z ukončených případů pracovní neschopnosti u mužů) i u žen (63 % z ukončených případů pracovní neschopnosti u žen) měla skupina diagnóz F40–F48 a další byla skupina diagnóz F30–F39 (cca pětina případů u mužů a čtvrtina u žen). U mužů byla další nejčetnější diagnóza F10 - poruchy duševní a poruchy chování, způsobené užíváním alkoholu (11 %) a u žen pak skupina diagnóz F20–F29 (5 %). Ženám průměrně trval jeden případ pracovní neschopnosti o 9,6 dne déle než mužům, tj. 96,5 dne.

Stacionáře, krizová centra a psychoterapeutické stacionáře

V roce 2012 bylo ve stacionářích léčeno 172 dětských a dorostových pacientů (0–19 let) s mentálním postižením a 3 377 dospělých pacientů (20 let a více) s psychiatrickým postižením.

Krizová centra a psychoterapeutické stacionáře poskytly péči celkem 5 061 psychiatrickým pacientům. Nejvíce pacientů bylo ošetřeno s diagnózou F40–F48, F50–F59 (neurotické poruchy), a to 50 % z celkového počtu pacientů. Dalšími nejčastějšími diagnózami byly dg. F20–F29 - schizofrenie, poruchy schizotypální a poruchy s bludy (20 % z celkového počtu pacientů) a dg. F30–F39 - afektivní poruchy (10 %). Téměř 57 % pacientů tvořily ženy a více než 93 % pacientů bylo ve věkové skupině 20–64 let.

Přehled skupin psychiatrických diagnóz MKN-10

List of groups of ICD-10 psychiatric diagnoses

Kód psychiatrické diagnózy	Název skupiny
F00–F09	Organické duševní poruchy včetně symptomatických
F10	Poruchy duševní a poruchy chování, způsobené užíváním alkoholu
F11–F19	Poruchy duševní a poruchy chování, způsobené užíváním ostatních psychoaktivních látek
F20–F29	Schizofrenie, poruchy schizotypální a poruchy s bludy
F30–F39	Afektivní poruchy (poruchy nálady)
F40–F48; F50–F59	Neurotické, stresové a somatoformní poruchy a syndromy poruch chování, spojené s fyziologickými poruchami a somatickými faktory
F60–F63; F68–F69	Poruchy osobnosti a chování u dospělých (mimo sexuálních poruch)
F64–F66	Sexuální poruchy
F70–F79	Mentální retardace
F80–F98	Poruchy psychického vývoje a poruchy chování a emocí se začátkem obvykle v dětství a v dospívání
F99	Neurčená duševní porucha
	Ostatní nepsihiatrické diagnózy
<i>Code of psychiatric diagnosis</i>	<i>Title of group</i>
F00–F09	<i>Organic, including symptomatic, mental disorders</i>
F10	<i>Mental and behavioural disorders due to use of alcohol</i>
F11–F19	<i>Mental and behavioural disorders due to use of other psychoactive substances</i>
F20–F29	<i>Schizophrenia, schizotypal and delusional disorders</i>
F30–F39	<i>Mood [affective] disorders</i>
F40–F48; F50–F59	<i>Neurotic, stress-related and somatoform disorders and behavioural syndromes associated with physiological disturbances and physical factors</i>
F60–F63; F68–F69	<i>Disorders of adult personality and behaviour (excl. sexual disorders)</i>
F64–F66	<i>Sexual disorders</i>
F70–F79	<i>Mental retardation</i>
F80–F98	<i>Disorders of psychological development and behavioural and emotional disorders with onset usually occurring in childhood and adolescence</i>
F99	<i>Unspecified mental disorder</i>
	<i>Other nonpsychotic diagnoses</i>

Seznam lůžkových psychiatrických oddělení a pracovišť v nemocnicích*List of in-patient psychiatric departments of the hospital*

Název zdravotnického zařízení	Kraj	Okres	Oddělení / pracoviště
Nemocnice Milosrdných sester sv. Karla Boromejského	Hl. m. Praha	Praha 1	dětská a dorostová psychiatrie - AT - návykové nemoci
VFN Psychiatrická klinika	Hl. m. Praha	Praha 2	psychiatrie
VFN Oddělení pro léčbu závislostí	Hl. m. Praha	Praha 2	AT - návykové nemoci
Fakultní Thomayerova nemocnice spol.	Hl. m. Praha	Praha 4	dětská a dorostová psychiatrie
Fakultní nemocnice v Motole	Hl. m. Praha	Praha 5	dětská a dorostová psychiatrie
Ústřední vojenská nemocnice Praha	Hl. m. Praha	Praha 6	psychiatrie
Psychiatrické centrum Praha	Hl. m. Praha	Praha 8	psychiatrie
Nemocnice České Budějovice, a.s.	Jihočeský	České Budějovice	psychiatrie
Nemocnice Tábor, a.s.	Jihočeský	Tábor	psychiatrie
FN Plzeň - Lochotín	Plzeňský	Plzeň - město	psychiatrie
Klatovská nemocnice, a.s.	Plzeňský	Klatovy	psychiatrie
NEMOS PLUS s.r.o.	Karlovarský	Karlovy Vary	psychiatrie
KZ, a.s. - Masarykova nem. Ústí n.L., o.z.	Ústecký	Ústí nad Labem	psychiatrie, psychiatrie - JIP
KZ, a.s. - Nemocnice Most, o.z.	Ústecký	Most	psychiatrie
Krajská nemocnice Liberec, a.s.	Liberecký	Liberec	psychiatrie dětská a dorostová psychiatrie
Fakultní nemocnice Hradec Králové	Královéhradecký	Hradec Králové	psychiatrie
Oblastní nemocnice Náchod a.s.	Královéhradecký	Náchod	psychiatrie
Oblastní nemocnice Jičín a.s.	Královéhradecký	Jičín	psychiatrie
Pardubická krajská nemocnice, a.s.	Pardubický	Pardubice	psychiatrie
Svitavská nemocnice, a.s.	Pardubický	Svitavy	psychiatrie
Nemocnice Znojmo, p.o.	Jihomoravský	Znojmo	psychiatrie
VS ČR Vazeb. věz. Brno - Nemocnice	Jihomoravský	Brno - město	psychiatrie
Vojenská nemocnice Brno	Jihomoravský	Brno - město	psychiatrie
Fakultní nemocnice Brno	Jihomoravský	Brno - město	psychiatrie, psychiatrie - JIP
Fakultní nemocnice Olomouc	Olomoucký	Olomouc	psychiatrie
Vojenská nemocnice	Olomoucký	Olomouc	psychiatrie AT - návykové nemoci
Fakultní nemocnice Ostrava	Moravskoslezský	Ostrava - město	psychiatrie
Nemocnice s poliklinikou Havířov, p.o.	Moravskoslezský	Karviná	psychiatrie
CNS-Centrum Třinec s.r.o.	Moravskoslezský	Frýdenk-Místek	psychiatrie

Seznam psychiatrických léčeben v ČR

List of psychiatric establishments

	Kraj	Okres
Psychiatrická nemocnice Bohnice 181 02 Praha 8, Ústavní 7/91 Tel.: 284016111, 284016120 Fax: 284016595 Email: podatelna@plbohnice.cz	PHA	Praha 8
Psychiatrická nemocnice Kosmonosy 293 06 Kosmonosy, Lípy 15 Tel.: 326715711 Fax: 326724119 Email: dana.kolarova@plkosmonosy.cz	STC	Mladá Boleslav
Sanatorium TOPAS s.r.o. 250 83 Škvorec, Masarykovo nám. 13 Tel.: 281980068-70 Fax: 281981095 Email: kancelar@sanatorium-topas.cz	STC	Praha-východ
Psychiatrická léčebna Červený Dvůr 382 08 Chvalšiny, Červený Dvůr Tel.: 380739131 Fax: 380739131 Email: reditel@cervenydvur.cz	JHC	Český Krumlov
Psychiatrická léčebna Lnáře 387 42 Lnáře 211 Tel.: 383495101 Fax: 383495089 Email: info@lnare.com	JHC	Strakonice
Písecká zdravotní, a.s., PL "U Honzíčka" 397 01 Písek, U Honzíčka Tel.: 382212925, 382212389 Fax: 382212389 Email: u.honzicka@volny.cz	JHC	Písek
Psychiatrická nemocnice v Dobřanech 334 41 Dobřany, Ústavní 2 Tel.: 377813111 Fax: 377972520 Email: pldobrany@pld.cz	PLZ	Plzeň-jih
Psychiatrická nemocnice 411 85 Horní Beřkovice, Podřipská 1 Tel.: 416808111 Fax: 416873525 Email: plhberkovice@plhberkovice.cz	UST	Litoměřice

Seznam psychiatrických léčeben v ČR

List of psychiatric establishments

Psychiatrická léčebna Petrohrad, p.o. 439 85 Petrohrad 1 Tel.: 415236111 Fax: 415236199 Email: pl.petrohrad@telecom.cz	Kraj UST	Okres Louny
FN Hradec Králové, Léčebna návykových nemocí 503 15 Nechanice, Vaňhalova 224 Tel.: 495800951, 495800952 Fax: 495441105 Email: fnhk@fnhk.cz	HRA	Hradec Králové
Psychiatrická nemocnice Havlíčkův Brod 580 23 Havlíčkův Brod, Rozkošská 2322 Tel.: 569478111 Fax: 569421842 Email: jmariskova@plhb.cz	VYS	Havlíčkův Brod
Psychiatrická nemocnice Jihlava 586 24 Jihlava, Brněnská 54 Tel.: 567552111 Fax: 567310008 Email: plj@plj.cz	VYS	Jihlava
PATEB s.r.o., Psychiatrie 675 31 Jemnice, Budějovická 625 Tel.: 568450790 Fax: 568450432 Email: pateb@pateb.cz	VYS	Třebíč
Psychiatrická nemocnice Brno 618 32 Brno, Húskova 2 Tel.: 548123111 Fax: 548216444 Email: sekretariat@plbrno.cz	JHM	Brno-město
Psychiatrická nemocnice Marianny Oranžské 790 69 Bílá Voda u Javorníka 1 Tel.: 584413208 Fax: 584414160 Email: kontakt@olu.cz; jerabek@olu.cz	OLO	Jeseník
Psychiatrická léčebna Šternberk 785 01 Šternberk, Olomoucká 173/1848 Tel.: 585085111 Fax: 585012879 Email: plstbk@plstbk.cz	OLO	Olomouc
Psychiatrická nemocnice v Kroměříži 767 40 Kroměříž, Havlíčkova 46/1265 Tel.: 573314111 Fax: 573330630 Email: plkm@plkm.cz	ZLI	Kroměříž

Seznam psychiatrických léčeben v ČR

List of psychiatric establishments

Psychiatrická nemocnice v Opavě

746 01 Opava, Olomoucká 88

Tel.: 553695111

Fax: 553713443

Email: plopa.hlb@coms.cz

Kraj

Okres

MSK

Opava

Dětská psychiatrická nemocnice Opařany

391 61 Opařany 121

Tel.: 381287011, 381204211 Fax: 381204210

Email: dploparany@dploparany.cz

JHC

Tábor

Dětská psychiatrická nemocnice Louny

440 01 Louny, Rybalkova 1400

Tel.: 415655636

Fax: 415655626

Email: dpl.louny@tiscalic.cz

UST

Louny

Dětská psychiatrická nemocnice

595 01 Velká Bíteš, U Stadionu 285

Tel.: 566531431

Fax: 566531434

Email: dplvb@iol.cz

VYS

Žďár nad Sázavou

Okresy České republiky Districts of the Czech Republic

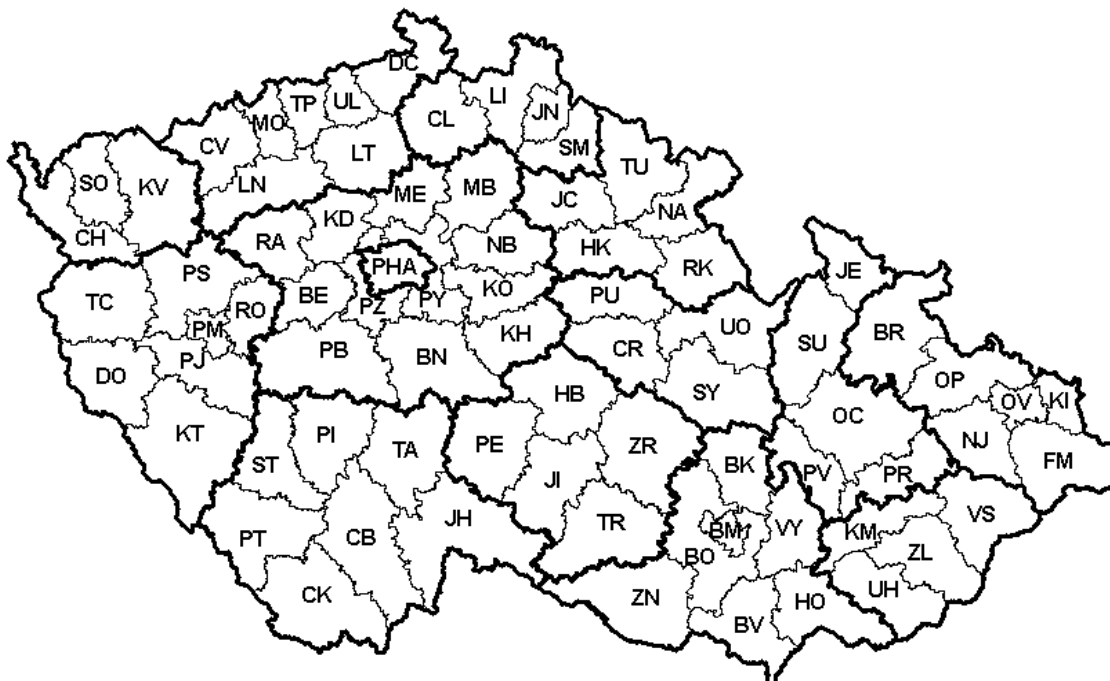

Seznam zkratk názvů krajů a okresů

List of abbreviations of regions

PHA	Hl. m. Praha	DC	Děčín	BK	Blansko
BN	Benešov	CV	Chomutov	BM	Brno-město
BE	Beroun	LT	Litoměřice	BO	Brno-venkov
KD	Kladno	LN	Louny	BV	Břeclav
KO	Kolín	MO	Most	HO	Hodonín
KH	Kutná Hora	TP	Teplice	VY	Vyškov
ME	Mělník	UL	Ústí nad Labem	ZN	Znojmo
MB	Mladá Boleslav	UST	Ústecký kraj	JHM	Jihomoravský kraj
NB	Nymburk	CL	Česká Lípa	JE	Jeseník
PH	Praha-východ	JN	Jablonec nad Nisou	OL	Olomouc
Pz	Praha-západ	LI	Liberec	PV	Prostějov
PB	Příbram	SM	Semily	PR	Přerov
RA	Rakovník	LIB	Liberecký kraj	SU	Šumperk
STC	Středočeský kraj	HK	Hradec Králové	OLO	Olomoucký kraj
CB	České Budějovice	JC	Jičín	KM	Kroměříž
CK	Český Krumlov	NA	Náchod	UH	Uherské Hradiště
JH	Jindřichův Hradec	RK	Rychnov nad Kněžnou	VS	Vsetín
PI	Písek	TU	Trutnov	ZL	Zlín
PT	Prachatice	HRA	Královéhradecký kraj	ZLI	Zlínský kraj
ST	Strakonice	CR	Chrudim	BR	Bruntál
TA	Tábor	PU	Pardubice	FM	Frýdek-Místek
JHC	Jihočeský kraj	SY	Svitavy	KI	Karviná
DO	Domažlice	UO	Ústí nad Orlicí	NJ	Nový Jičín
KT	Klatovy	PAR	Pardubický kraj	OP	Opava
PM	Plzeň-město	HB	Havlíčkův Brod	OT	Ostrava-město
PJ	Plzeň-jih	JI	Jihlava	MSK	Moravskoslezský kraj
PS	Plzeň-sever	PE	Pelhřimov		
RO	Rokycany	TR	Třebíč		
TC	Tachov	ZR	Žďár nad Sázavou		
PLZ	Plzeňský kraj	VYS	Kraj Vysočina		
CH	Cheb				
KV	Karlovy Vary				
SO	Sokolov				
KAR	Karlovarský kraj				

1. Psychiatrické léčebny pro děti a dospělé



2. Psychiatrická oddělení nemocnic

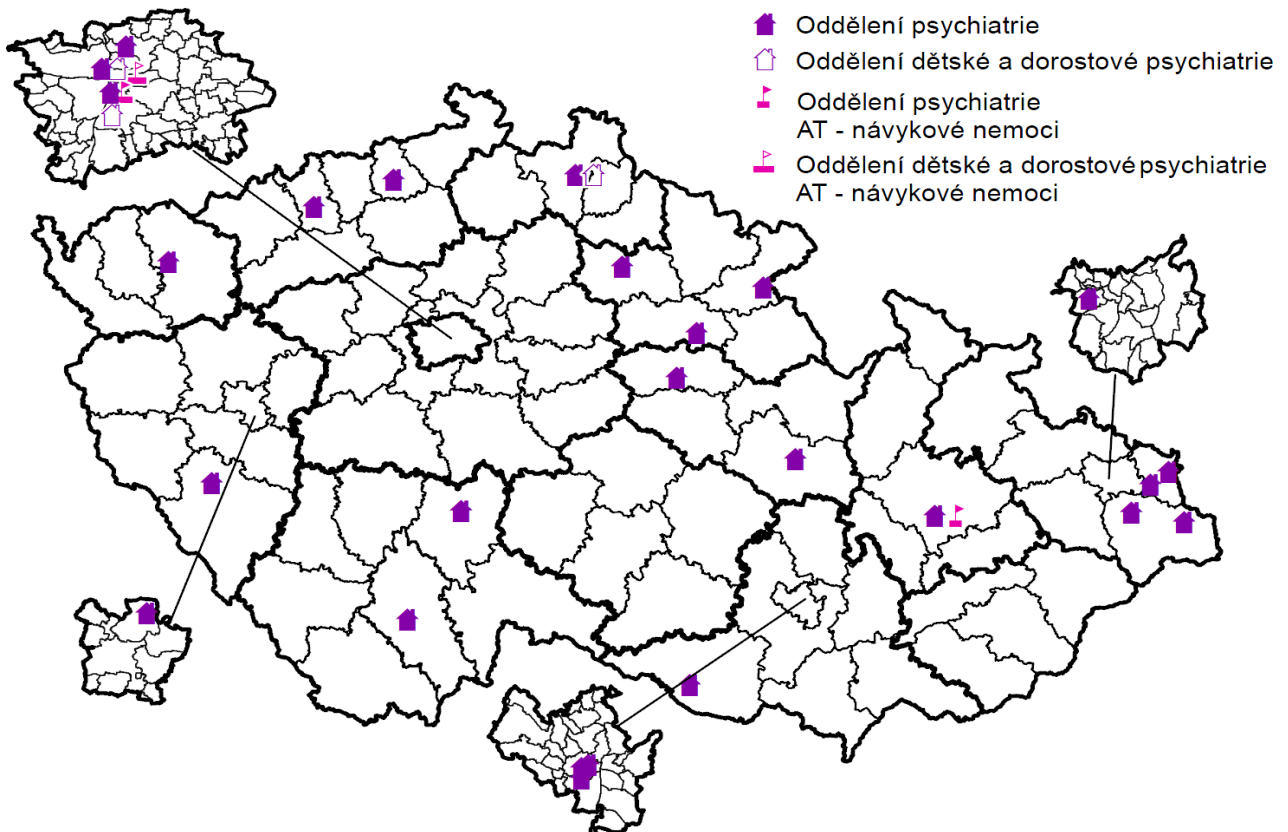

3. Vývoj počtu propuštěných a zemřelých v psychiatrických lůžkových zařízeních, nejčastější příčiny hospitalizace, na 100 000 obyvatel

Muži

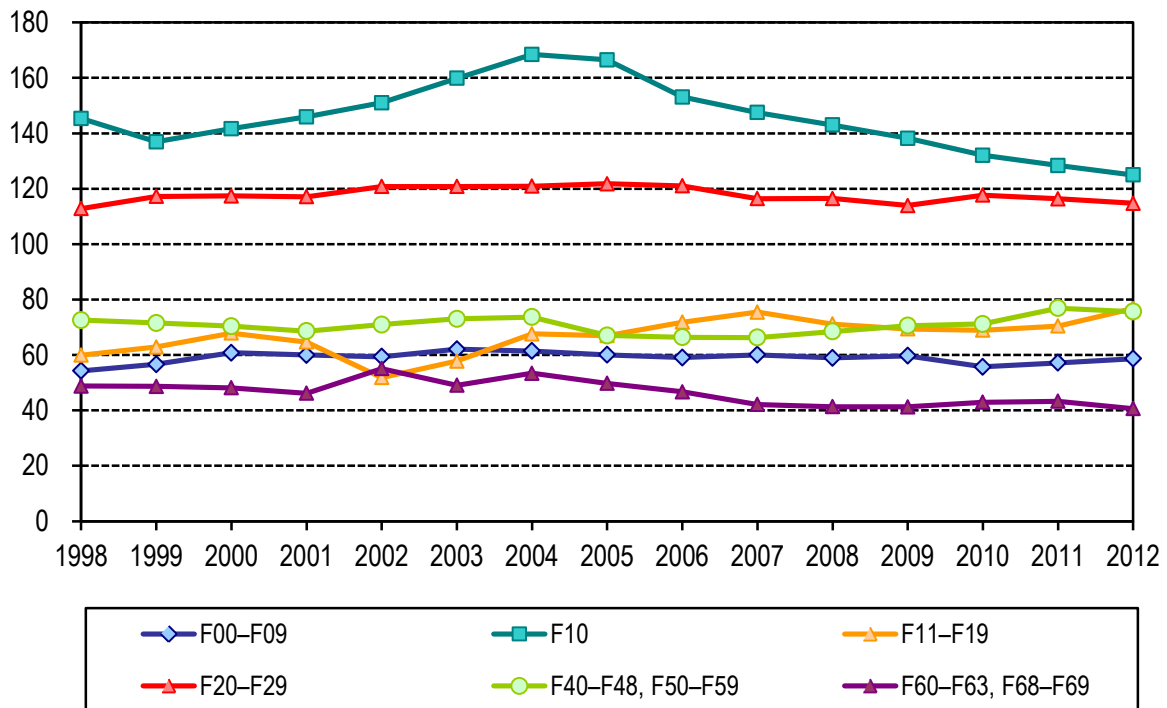

Ženy

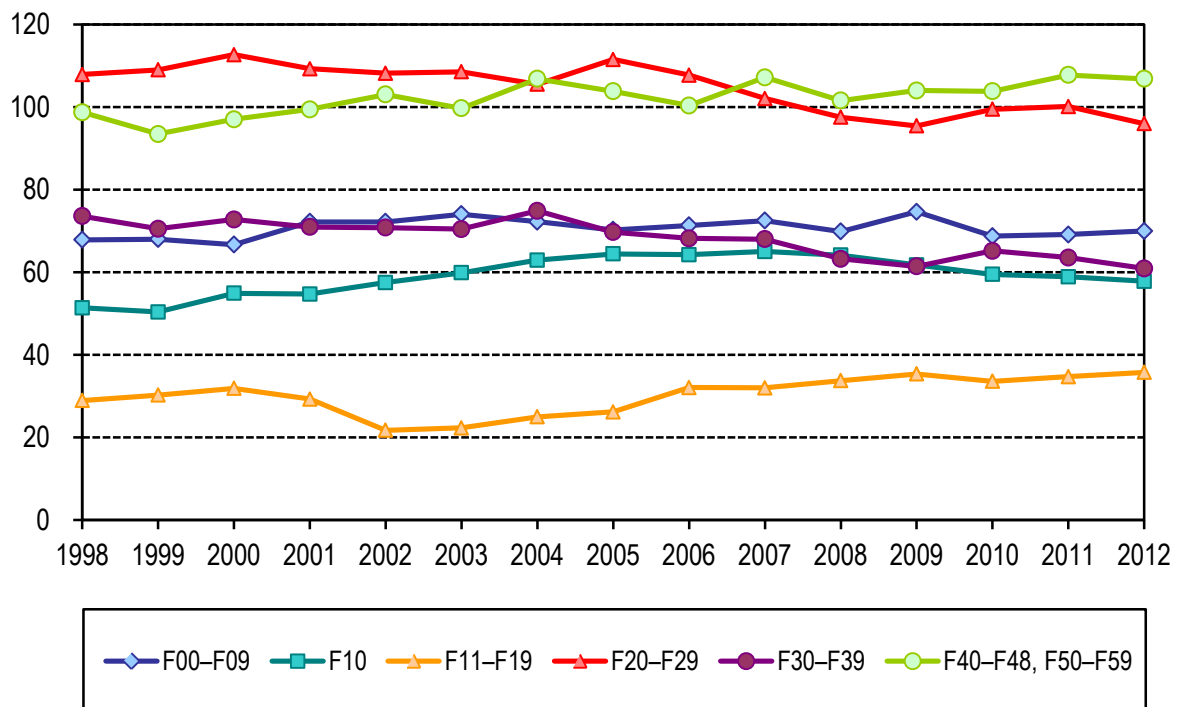

4. Vývoj počtu léčených pacientů v ambulantních psychiatrických zařízeních na schizofrenie a neurotické poruchy

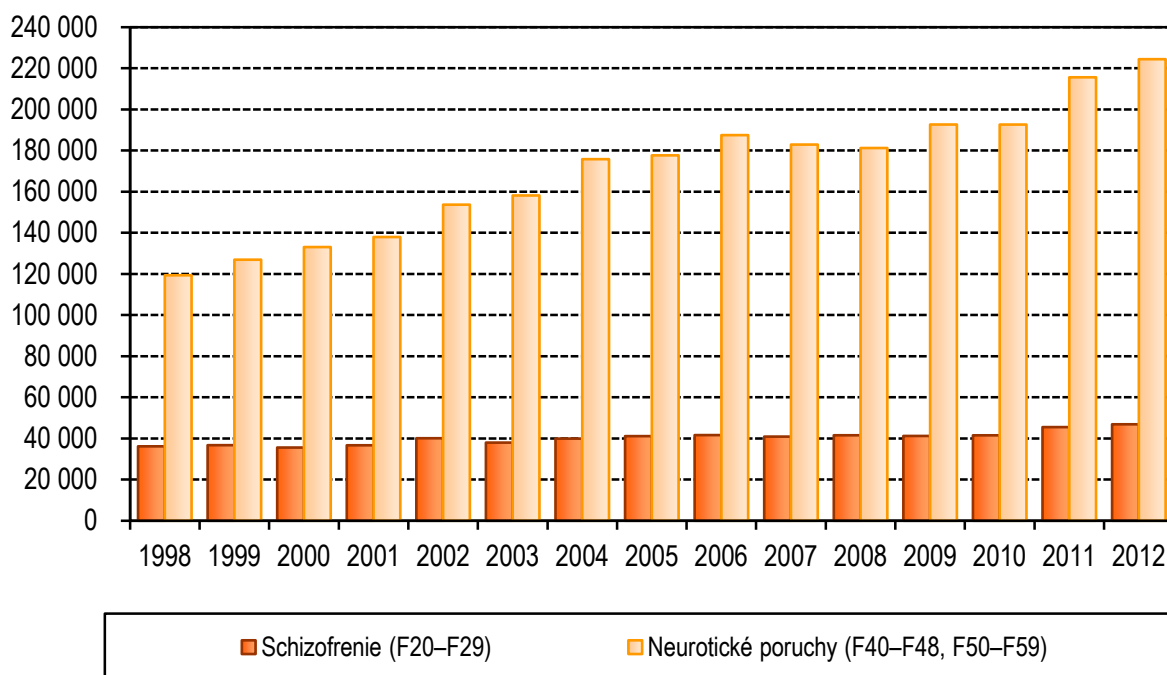

5. Vývoj počtu léčených pacientů v ambulantních psychiatrických zařízeních pro poruchy vyvolané alkoholem a ostatními psychoaktivními látkami

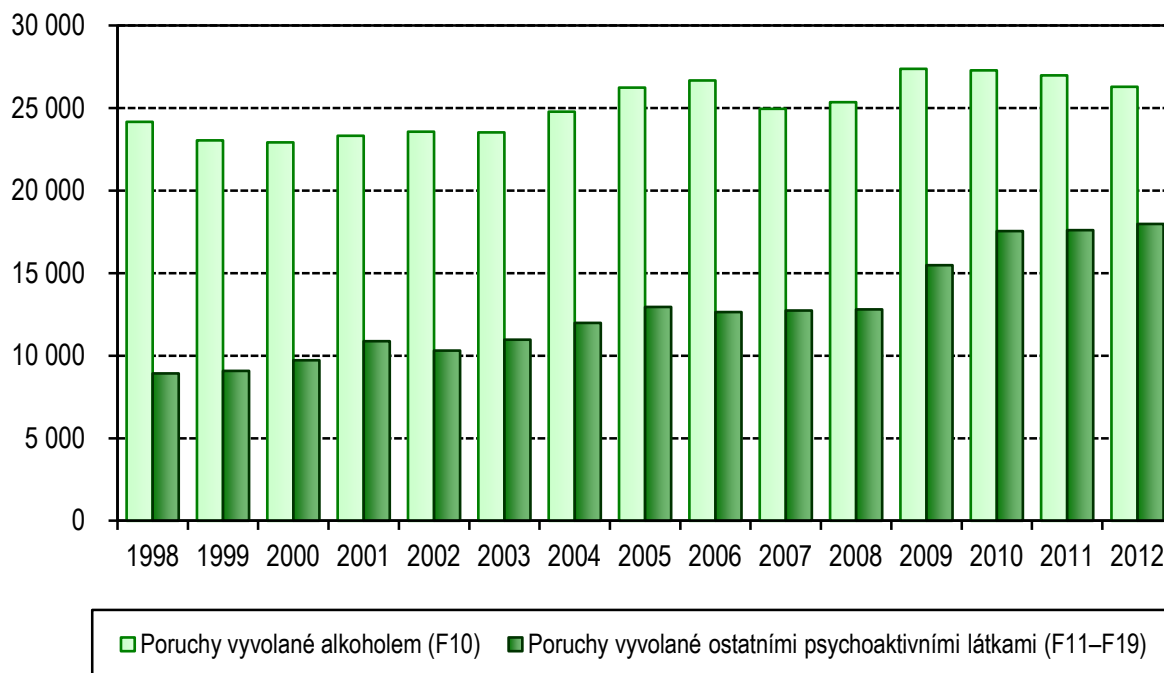

6. Počet hospitalizací v lůžkových psychiatrických zařízeních podle kraje bydliště na 100 000 obyvatel

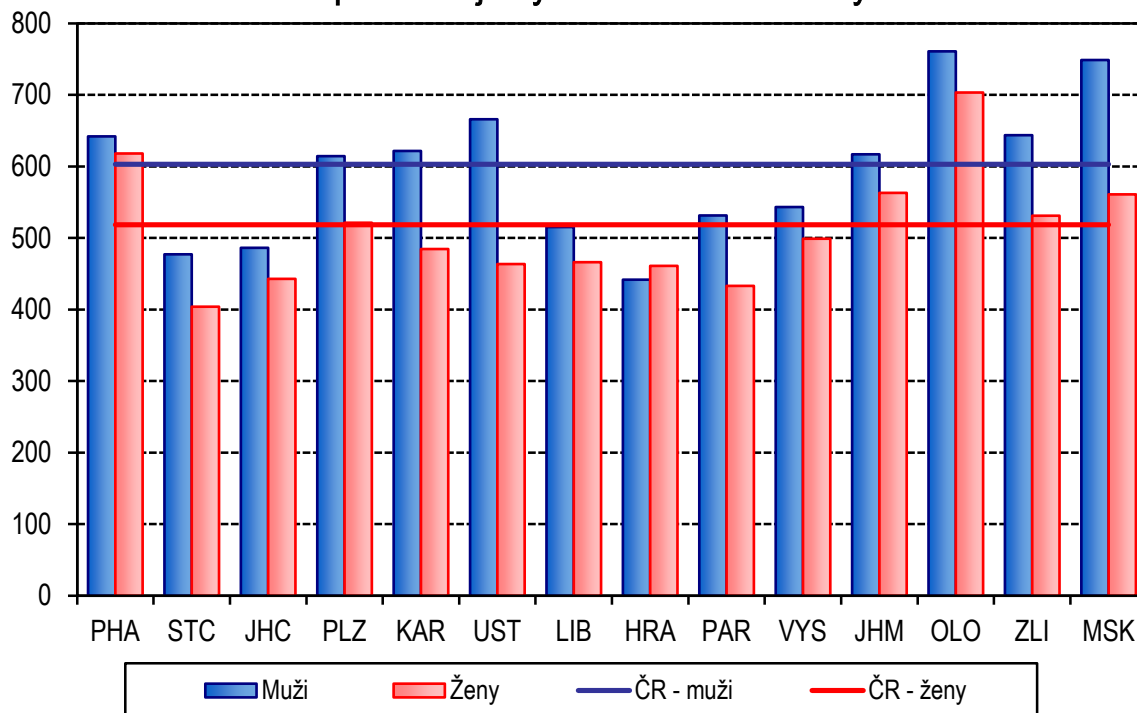

7. Počet léčených pacientů v ambulantních psychiatrických zařízeních podle kraje zařízení na 100 000 obyvatel

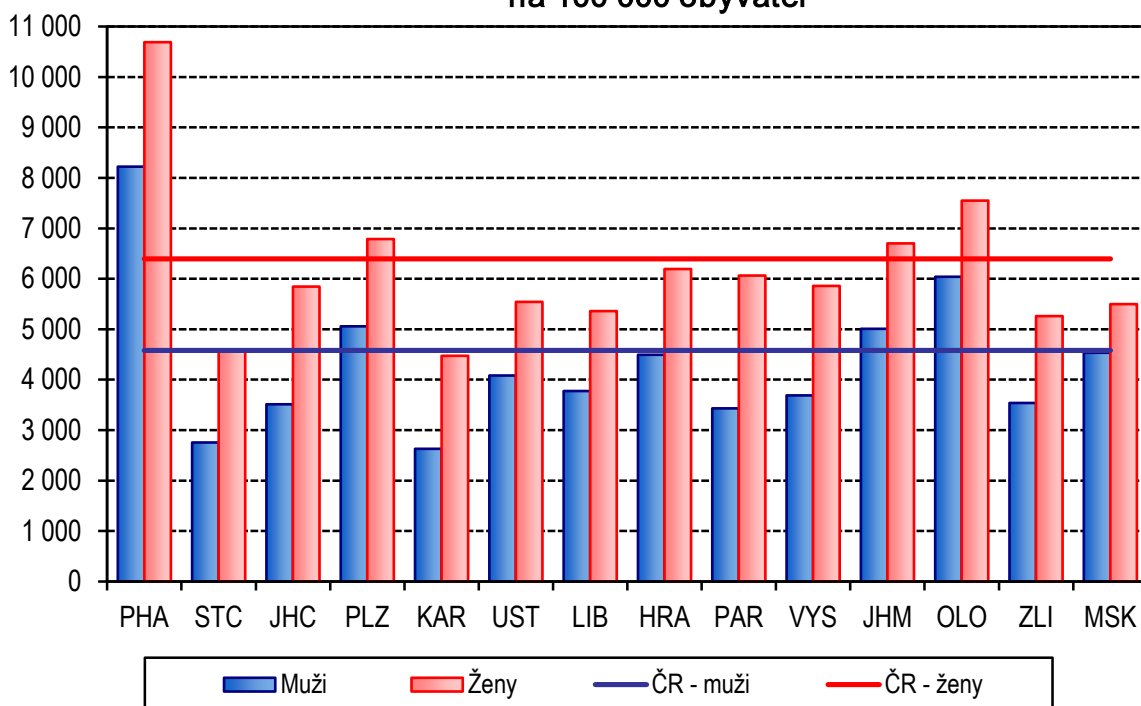

8. Struktura hospitalizací v psychiatrických léčebnách podle skupin psychiatrických diagnóz

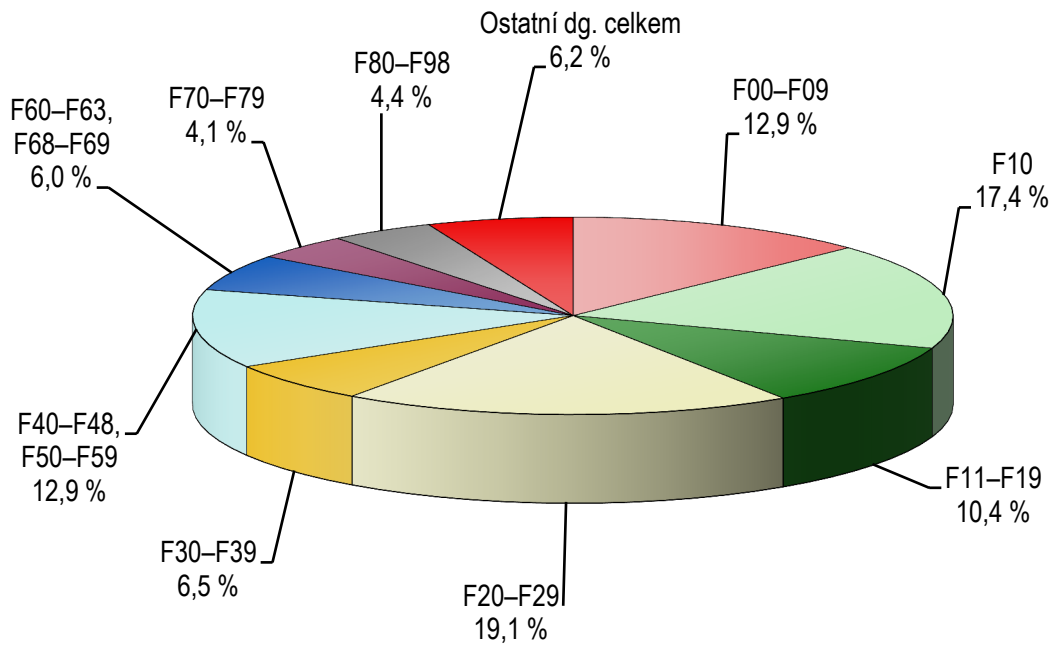

9. Struktura hospitalizací na psychiatrických odděleních nemocnic podle skupin psychiatrických diagnóz

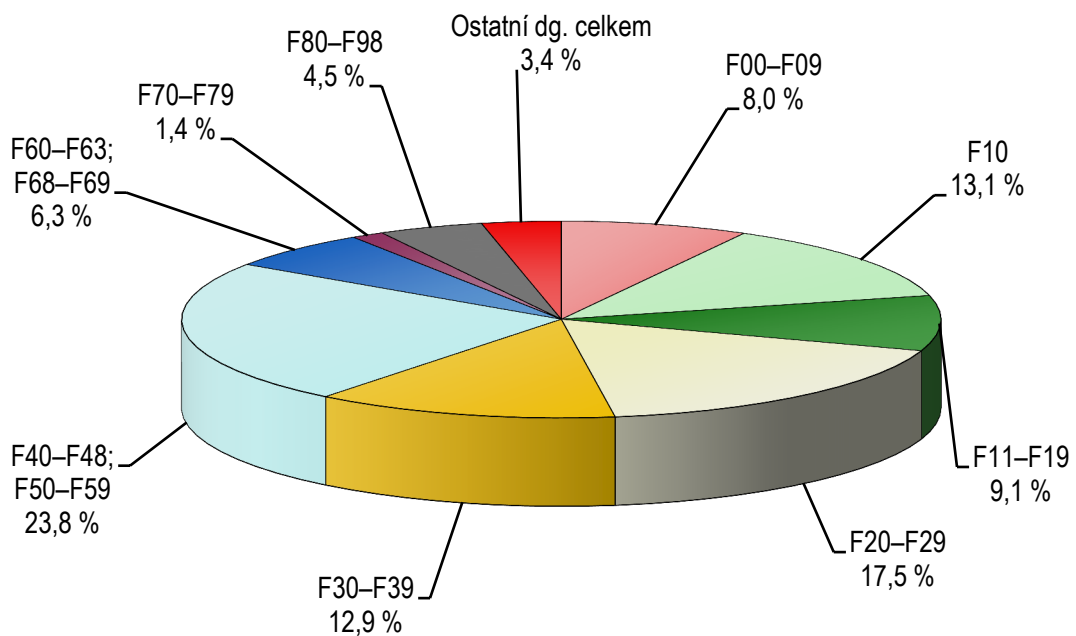

10. Struktura léčených pacientů v ambulantních psychiatrických zařízeních podle skupin psychiatrických diagnóz

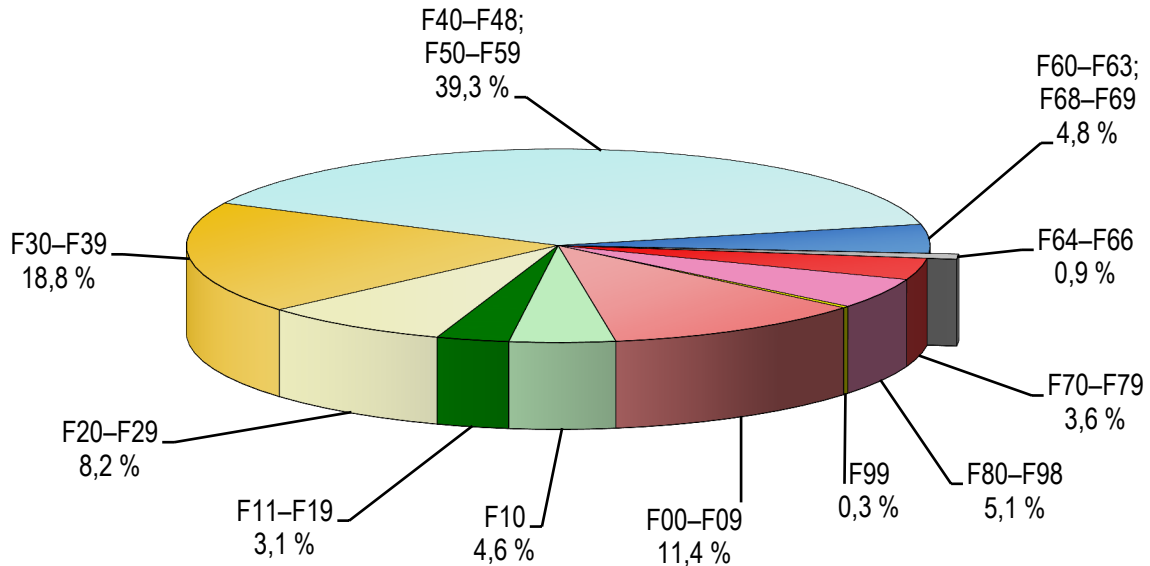

11. Počet hospitalizací ve všech zdravotnických lůžkových zařízeních se základní diagnózou F00-F99

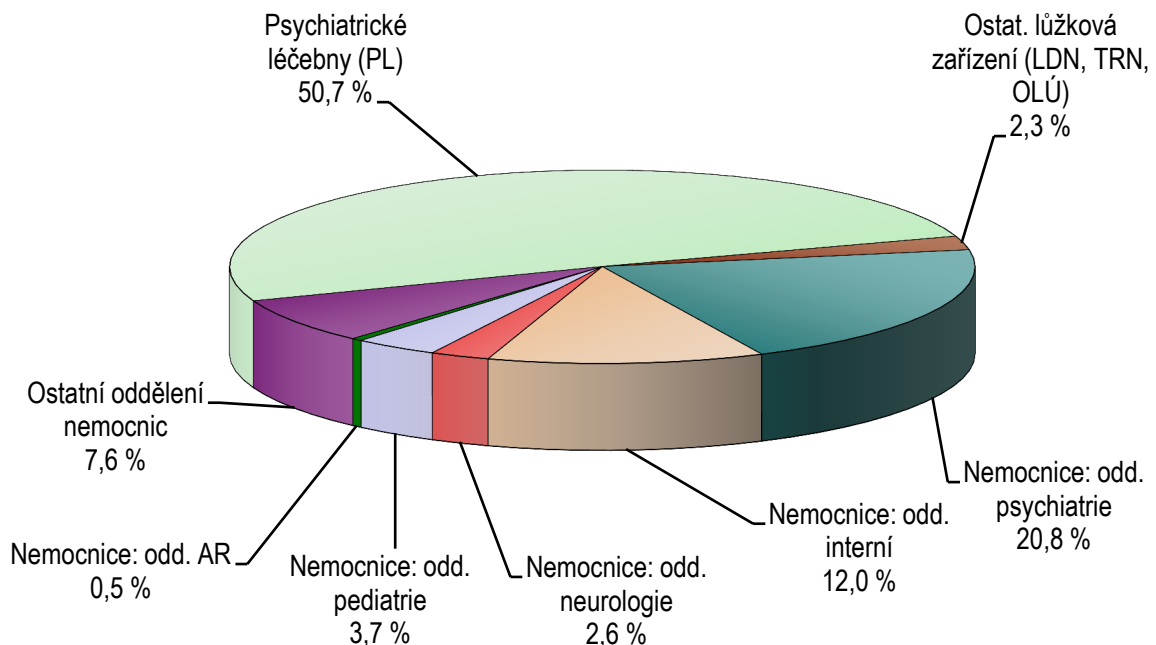

12. Věková struktura pacientů zneužívajících alkohol nebo ostatní psychoaktivní látky (bez tabáku) v ambulantní péči

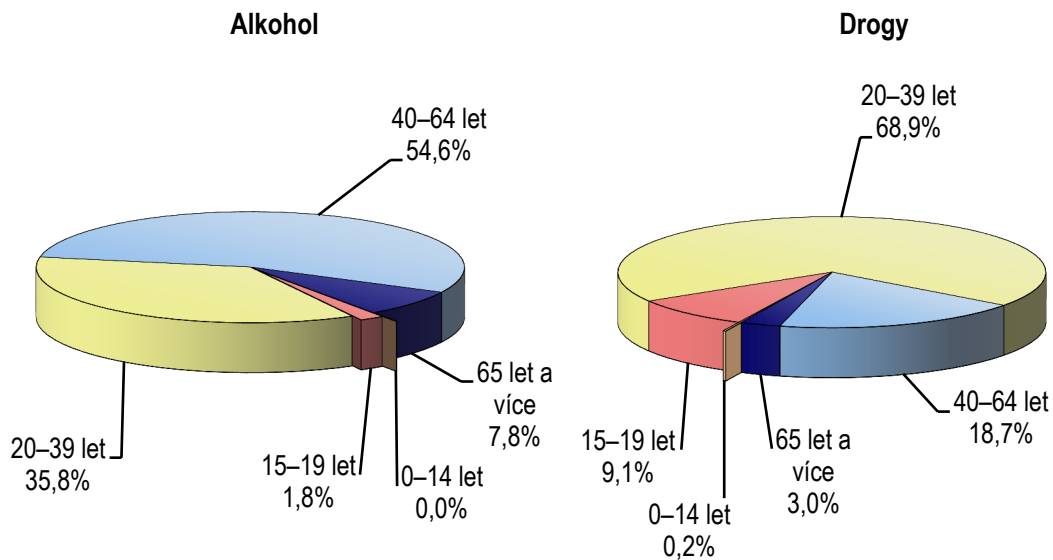

13. Věková struktura hospitalizací pro poruchy způsobené alkoholem nebo ostatními psychoaktivními látkami (bez tabáku)

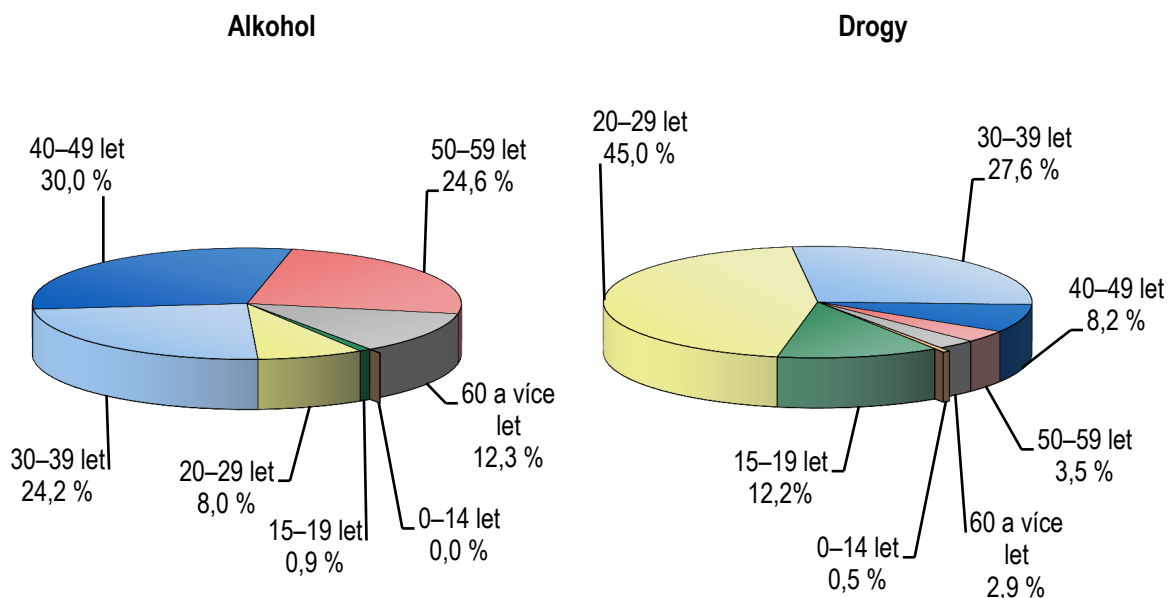

14. Počet pacientů zneužívajících alkohol v ambulantní péči podle kraje sídla zdravotnického zařízení na 10 000 obyvatel

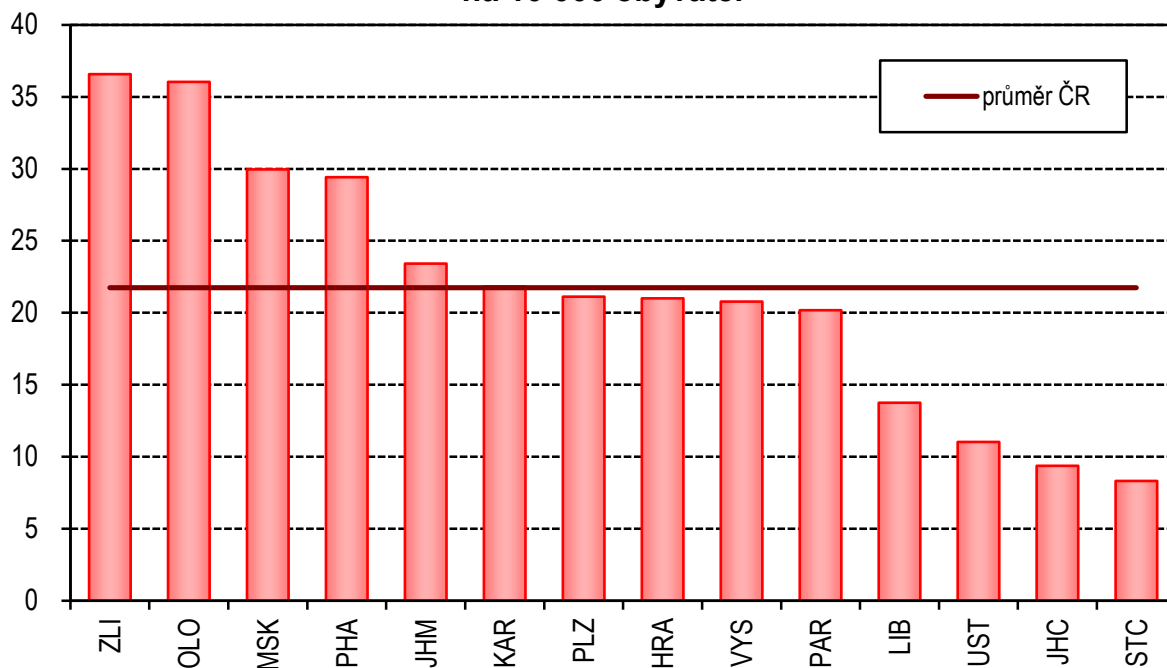

15. Počet pacientů zneužívajících ostatní psychoaktivní látky (bez tabáku) v ambulantní péči podle kraje sídla zdravotnického zařízení na 10 000 obyvatel

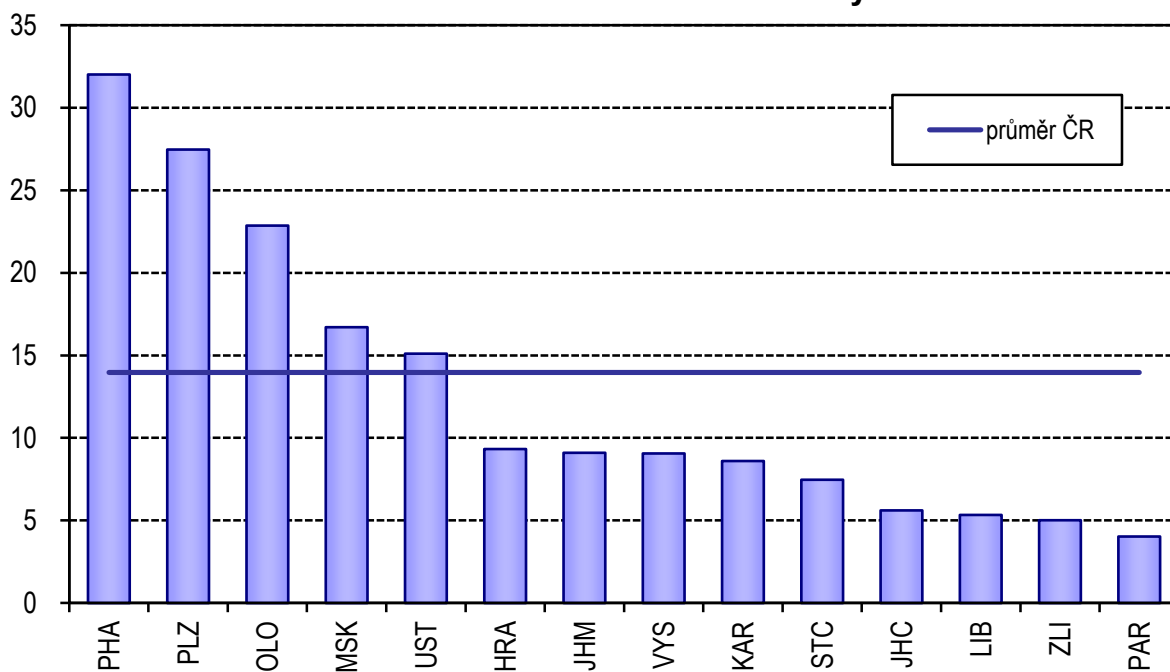

16. Počet hospitalizací pro poruchy způsobené alkoholem podle kraje bydliště na 100 000 obyvatel



17. Počet hospitalizací pro poruchy způsobené ostatními psychoaktivními látkami (bez tabáku) podle kraje bydliště na 100 000 obyvatel

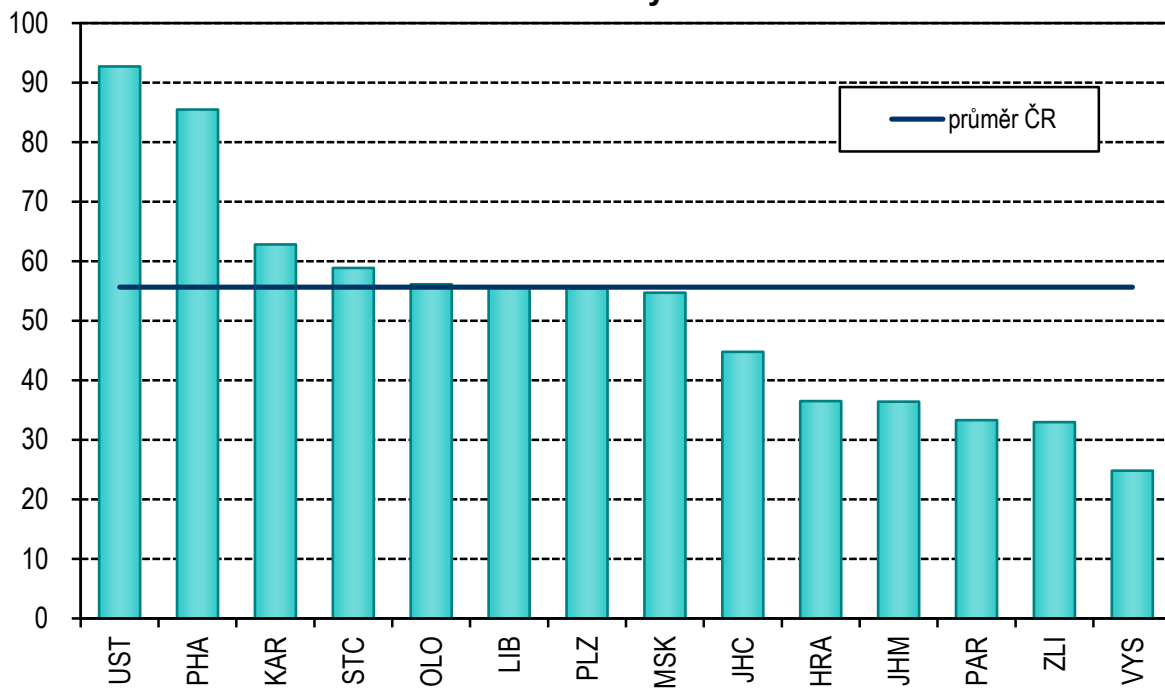

1.1 Vývoj sítě psychiatrických lůžkových zařízení

Psychiatrické léčebny

Rok	Psychiatrické léčebny pro dospělé				Psychiatrické léčebny pro děti		
	počet zařízení	počet lůžek	z toho lůžka na odděleních/pracovištích pro léčbu AT pacientů	počet lékařských míst	počet zařízení	počet lůžek	počet lékařských míst
1997	16	9 781	.	422,63	5	405	19,49
1998	16	9 701	.	433,11	4	358	13,95
1999	16	9 649	.	441,16	4	358	15,19
2000	17	9 717	.	440,46	4	358	14,99
2001	17	9 771	.	451,67	4	368	9,69
2002	17	9 677	1 194	453,04	4	368	11,80
2003	17	9 609	1 275	475,52	4	368	11,62
2004	17	9 583	1 266	480,42	4	368	14,53
2005	17	9 538	1 316	496,38	3	320	13,94
2006	17	9 442	1 347	525,44	3	320	14,39
2007	16	9 307	1 347	488,46	3	320	13,72
2008	16	9 240	1 319	503,29	3	300	11,24
2009	17	9 207	1 330	499,61	3	260	15,02
2010	17	9 058	1 314	502,50	3	260	14,87
2011	18	8 994	1 305	526,27	3	260	15,87
2012	18	8 847	1 315	528,27	3	250	14,25

1.1 Vývoj sítě psychiatrických lůžkových zařízení

Psychiatrické léčebny

Rok	Počet lůžek		Využití lůžek v procentech ¹⁾	Počet všech lůžek pro děti na 10 000 dětí	Průměrná ošetrovací doba
	na 10 000 obyvatel	na 1 lékařské místo			
1997	9,9	23,0	90,1	2,3	83,2
1998	9,8	22,5	88,7	2,0	80,5
1999	9,7	21,9	87,7	2,1	79,7
2000	9,8	22,1	88,0	2,2	79,3
2001	9,9	22,0	87,6	2,3	78,6
2002	9,8	21,6	89,0	2,3	80,0
2003	9,8	20,5	89,2	2,4	80,9
2004	9,7	20,1	92,1	2,4	80,4
2005	9,6	20,1	92,7	2,1	79,4
2006	9,5	18,1	92,8	2,2	81,7
2007	9,3	19,2	94,1	2,2	81,7
2008	9,1	18,5	92,6	2,0	81,5
2009	9,0	18,4	93,0	1,7	80,7
2010	8,8	18,0	93,9	1,7	79,9
2011	8,8	17,1	94,1	1,7	77,3
2012	8,7	16,8	93,1	1,6	76,3

¹⁾ K výpočtu použita skutečná lůžková kapacita

Pozn. : V roce 1997 bylo mezi psychiatrické léčebny zařazeno Psychiatrické centrum, Praha 8 (dříve: ostatní lůžková zařízení přímo řízená MZ ČR)

Do roku 1997 údaje za zdravotnictví bez ostatních centrálních orgánů, od roku 1998 za zdravotnictví celkem

1.1 Vývoj sítě psychiatrických lůžkových zařízení

Psychiatrická oddělení nemocnic

Rok	Počet		
	oddělení	lůžek	lékařských míst
1997	26	1 367	127,68
1998	31	1 603	146,08
1999	32	1 598	145,45
2000	32	1 534	139,42
2001	33	1 554	142,31
2002	33	1 546	143,44
2003	33	1 517	146,15
2004	33	1 501	140,53
2005	32	1 439	147,19
2006	31	1 420	132,06
2007	32	1 419	161,39
2008	32	1 396	163,06
2009	31	1 383	166,27
2010	31	1 374	162,80
2011	31	1 328	165,60
2012	30	1 260	188,49

1.1 Vývoj sítě psychiatrických lůžkových zařízení

Psychiatrická oddělení nemocnic

Rok	Počet lůžek		Z celk. počtu lůžek v nemocnicích připadlo na psych. odd. v %	Využití lůžek		Průměrná ošetřovací doba
	na 10 000 obyvatel	na 1 lékařské místo		v procentech ¹⁾	ve dnech	
1997	1,3	10,7	1,9	84,7	303,2	25,5
1998	1,6	11,0	2,2	80,1	278,4	24,6
1999	1,6	11,0	2,3	79,4	277,2	23,9
2000	1,5	11,0	2,3	79,7	274,9	23,3
2001	1,5	10,9	2,3	79,6	272,3	23,0
2002	1,5	10,8	2,3	81,4	271,9	22,5
2003	1,5	10,4	2,3	82,5	286,2	22,1
2004	1,5	10,7	2,3	84,0	294,8	21,2
2005	1,4	10,7	2,3	83,2	286,3	20,9
2006	1,4	10,8	2,2	81,1	279,0	20,9
2007	1,4	8,8	2,2	78,5	268,1	20,4
2008	1,3	8,6	2,2	77,5	260,0	20,0
2009	1,3	8,3	2,2	81,6	278,2	20,4
2010	1,3	8,4	2,2	80,7	274,7	20,2
2011	1,3	8,0	2,2	80,6	276,1	20,5
2012	1,2	6,7	2,2	80,5	274,4	19,6

1.2 Počet lůžek v psychiatrických léčebnách podle oddělení a pracovišť a krajů

Území, kraj	Stav lůžek k 31. 12. 2012						
	oddělení/pracoviště						
	dětské a dorostové psychiatrie	všeobecné psychiatrie	geronto- psychiatrie	pro léčbu alkoholismu a ostatních závislostí	sexuologie	JIP	Celkem
Hl. m. Praha	44	722	314	191	20	-	1 291
Středočeský	-	338	250	72	20	-	680
Jihočeský	150	116	11	103	-	-	380
Plzeňský	55	609	247	138	21	-	1 070
Karlovarský	-	-	-	-	-	-	-
Ústecký	50	482	116	101	-	-	749
Liberecký	-	-	-	-	-	-	-
Královéhradecký	-	-	-	56	-	-	56
Pardubický	-	-	-	-	-	-	-
Vysočina	84	815	243	212	26	-	1 380
Jihomoravský	-	662	-	70	24	10	766
Olomoucký	30	308	153	116	-	-	607
Zlínský	25	578	240	116	-	-	959
Moravskoslezský	50	531	124	140	27	-	872
ČR	488	5 161	1 698	1 315	138	10	8 810

1.3 Vývoj sítě ambulantních psychiatrických zařízení

Rok	Ambulantní psychiatrická oddělení				Záchytné stanice		
	počet oddělení	z toho počet oddělení poskytujících péči AT pacientům ¹⁾	počet lékařských míst		počet stanic	počet míst	počet ošetřených osob
			přepočtené počty (absolutně)	na 100 000 obyvatel			
1996	799	233	510,92	4,96	19	139	9 363
1997	757	267	563,92	5,48	20	186	10 719
1998	759	275	560,12	5,44	19	176	12 616
1999	755	307	576,84	5,61	18	187	11 439
2000	761	320	587,84	5,73	18	185	14 748
2001	788	330	608,35	5,96	16	163	13 763
2002	814	342	620,45	6,08	16	160	13 877
2003	846	368	656,35	6,43	17	167	12 997
2004	897	382	696,75	6,82	15	160	16 568
2005	912	401	707,68	6,90	15	158	15 207
2006	923	388	708,36	6,89	14	144	22 441
2007	954	372	713,91	6,88	14	140	27 806
2008	967	357	737,76	7,05	14	140	27 505
2009	992	355	762,54	7,27	14	137	27 664
2010	981	453	763,09	7,24	16	157	30 487
2011	1 004	454	782,20	7,47	17	152	26 807
2012	1 015	416	788,71	7,50	17	152	28 469

¹⁾ Počet oddělení a pracovišť, která vyplnila přílohu výkazu o činnosti ambulantních psychiatrických zařízení

Pozn. : Do roku 1997 údaje za zdravotnictví bez ostatních centrálních orgánů,
od roku 1998 zdravotnictví celkem

1.4 Počet ambulantních psychiatrických zařízení podle počtu léčených uživatelů návykových látek

Oddělení/ pracoviště	Počet ambulantních zařízení									Celkový počet pacientů
	podle počtu AT pacientů								celkem	
	1–10	11–50	51–100	101–150	151–200	201–300	301–400	401 a více		
návykové látky celkem										
psychiatrie	49	135	83	34	12	17	7	6	343	26 380
AT ordinace	-	8	10	10	5	7	2	8	50	11 468
dětská psychiatrie	14	3	-	1	-	-	-	1	19	690
sexuologie	3	1	-	-	-	-	-	-	4	16
Celkem	66	147	93	45	17	24	9	15	416	38 554
alkohol										
psychiatrie	66	158	62	26	6	6	4	1	329	16 417
AT ordinace	2	13	12	7	3	6	1	3	47	6 232
dětská psychiatrie	10	-	2	-	-	-	-	-	12	186
sexuologie	2	-	-	-	-	-	-	-	2	3
Celkem	80	171	76	33	9	12	5	4	390	22 838
ostatní drogy bez tabáku										
psychiatrie	134	105	33	6	2	6	1	2	289	9 053
AT ordinace	5	24	4	4	1	-	2	5	45	5 113
dětská psychiatrie	15	2	-	-	-	-	1	-	18	502
sexuologie	2	1	-	-	-	-	-	-	3	13
Celkem	156	132	37	10	3	6	4	7	355	14 681

**2.1 Odborní pracovníci v psychiatrických léčebnách
(přepočtený počet k 31. 12.)**

	Zdravotnická zařízení řízená			ČR celkem
	MZ ČR	krajem	privátní	
Lékaři, zubní lékaři, farmaceuti	557,46	15,20	13,78	586,44
Nelékaři s odbornou způsobilostí (ZPBD) ¹⁾	3 008,56	70,50	60,82	3 139,88
z toho sestry	2 788,59	65,50	58,82	2 912,91
ergoterapeuti	35,75	1,00	-	36,75
zdravotní laboranti	26,75	-	-	26,75
zdravotně sociální pracovníci	112,24	3,00	-	115,24
Nelékaři s odbornou a specializovanou způsobilostí (ZPSZ) ²⁾	205,30	3,60	1,55	210,45
z toho psychologové a kliničtí psychologové	138,72	1,40	1,30	141,42
fyzioterapeuti	59,64	2,20	0,25	62,09
Nelékaři pod odborným dohledem nebo přímým vedením (ZPOD) ³⁾	1 801,87	47,00	47,75	1 896,62
Jiní odborní pracovníci (JOP)	121,48	3,50	2,00	126,98
Odborní pracovníci ve zdravotnictví	5 694,67	139,80	125,90	5 960,37

¹⁾ Zákon č. 96/2004 Sb. § 5–§ 21a

²⁾ Zákon č. 96/2004 Sb. § 22–§ 28

³⁾ Zákon č. 96/2004 Sb. § 29–§ 42

**2.2 Odborní pracovníci v ambulantních psychiatrických zařízeních
(průměrný přepočtený počet)**

Druh zdravotnického zařízení	Lékaři	z toho psychiatři	ZPBD	z toho adiktologové	Psychologové	Ostatní odborní pracovníci
Fakultní nemocnice	50,10	47,29	62,23	3,38	28,37	8,86
Nemocnice	50,95	45,14	57,31	1,00	9,43	4,40
Psychiatrická léčebna	12,11	10,86	16,95	1,23	0,85	-
Dětská psychiatrická léčebna	0,84	0,84	0,01	-	1,23	9,00
Ostatní lůžková zařízení	1,96	1,86	-	-	-	1,00
Samostatná ordinace lékaře specialisty (psychiatra)	599,14	593,06	225,20	7,35	13,00	11,74
Zařízení pro léčbu drogových závislostí	3,97	3,97	11,90	4,80	1,00	2,52
Ostatní ambulantní zařízení	38,93	30,67	25,58	-	1,20	1,25
Celkem	758,00	733,69	399,18	17,76	55,08	38,77

¹⁾ Zákon č. 96/2004 Sb. § 5–§ 21a

²⁾ Zákon č. 96/2004 Sb. § 22–§ 28

³⁾ Zákon č. 96/2004 Sb. § 29–§ 42

3.1 Počet léčených pacientů podle vybraných diagnóz, pohlaví a věkových skupin a počet nově zjištěných onemocnění podle vybraných diagnóz v ambulantních psychiatrických zařízeních

Vybrané diagnózy	Celkem	z toho v procentech				z toho nově zjištěná onemocnění
		ženy	0–14 let	15–19 let	20 let a více	
organické duševní poruchy (F00-F09)	65 238	63,8	0,1	0,2	99,7	17 610
z toho demence u Alzheimerovy nemoci (F00)	15 352	67,3	0,0	-	100,0	4 373
ostatní demence (F01-F03)	21 279	63,6	0,0	0,0	99,9	6 000
poruchy vyvolané alkoholem (F10)	26 280	35,6	0,1	1,8	98,1	6 577
poruchy vyvolané ostatními psychoaktivními látkami (F11–F19)	17 974	36,3	0,4	9,3	90,2	3 574
schizofrenie (F20–F29)	46 893	53,7	0,2	2,0	97,9	4 970
afektivní poruchy (F30–F39)	107 273	68,8	0,3	1,8	97,9	19 219
neurotické poruchy (F40–F48, F50–F59)	224 435	67,7	2,1	4,0	93,9	58 191
z toho poruchy příjmu potravy (F50)	3 461	91,3	8,5	29,7	61,8	1 264
sexuální dysfunkce (F52)	10 233	30,4	0,1	5,0	94,9	3 841
poruchy osobnosti (F60–F63, F68–F69)	27 416	46,4	0,3	5,5	94,2	6 379
z toho patologické hráčství (F63.0)	1 415	11,4	-	2,6	97,4	492
sexuální poruchy/deviace (F64–F66)	4 865	17,8	1,7	7,7	90,6	963
mentální retardace (F70–F79)	20 566	42,6	11,5	10,9	77,5	2 833
vývojové poruchy v dětství a adolescenci (F80–F98)	29 118	31,0	74,0	26,0	x	8 370
neurčená duševní porucha (F99)	1 646	53,9	5,6	9,5	84,9	768
neplodnost (N46,N97)	1 587	11,8	0,2	3,9	95,9	916
vývojové poruchy mužských pohlavních orgánů (Q53–Q55)	80	x	2,5	20,0	77,5	53

3.2 Činnost ambulantních psychiatrických zařízení v krajích podle pohlaví a věkových skupin

Území, kraj	Muži	Ženy	Celkem	v tom věková skupina		
				0–14	15–19	20+
Počet vyšetření celkem						
Hl. m. Praha	305 176	388 456	693 632	16 906	19 460	657 266
Středočeský	73 841	151 274	225 115	4 722	7 346	213 047
Jihočeský	52 701	92 833	145 534	6 794	6 669	132 071
Plzeňský	61 536	98 300	159 836	8 626	6 608	144 602
Karlovarský	19 358	32 981	52 339	2 879	1 537	47 923
Ústecký	78 209	105 816	184 025	9 759	7 167	167 099
Liberecký	31 864	57 282	89 146	4 518	3 082	81 546
Královéhradecký	56 296	75 063	131 359	9 156	6 119	116 084
Pardubický	39 564	74 209	113 773	3 435	3 773	106 565
Vysočina	46 445	78 486	124 931	2 696	2 991	119 244
Jihomoravský	113 709	179 492	293 201	10 316	10 235	272 650
Olomoucký	89 694	131 633	221 327	10 263	10 045	201 019
Zlínský	43 799	69 665	113 464	6 016	3 576	103 872
Moravskoslezský	118 423	167 839	286 262	11 041	8 728	266 493
ČR	1 130 615	1 703 329	2 833 944	107 127	97 336	2 629 481
z toho počet léčených pacientů ve sledovaném roce						
Hl. m. Praha	49 691	68 361	118 052	4 638	4 948	108 466
Středočeský	17 492	29 854	47 346	1 420	2 600	43 326
Jihočeský	11 008	18 877	29 885	1 811	1 386	26 688
Plzeňský	14 308	19 624	33 932	1 677	2 058	30 197
Karlovarský	3 921	6 860	10 781	622	375	9 784
Ústecký	16 688	23 197	39 885	2 838	1 853	35 194
Liberecký	8 117	11 981	20 098	1 445	1 200	17 453
Královéhradecký	12 219	17 427	29 646	2 882	1 782	24 982
Pardubický	8 748	15 854	24 602	444	514	23 644
Vysočina	9 363	15 101	24 464	897	869	22 698
Jihomoravský	28 609	39 936	68 545	2 920	2 821	62 804
Olomoucký	18 824	24 627	43 451	2 357	2 554	38 540
Zlínský	10 175	15 818	25 993	1 847	988	23 158
Moravskoslezský	27 253	34 480	61 733	3 538	3 265	54 930
ČR	236 416	341 997	578 413	29 336	27 213	521 864

3.2 Činnost ambulantních psychiatrických zařízení v krajích podle pohlaví a věkových skupin

Území, kraj	Muži	Ženy	Celkem	v tom věková skupina		
				0–14	15–19	20+
Počet léčených pacientů s dg. F10 ve sledovaném roce						
Hl. m. Praha	2 601	1 937	4 538	4	144	4 390
Středočeský	874	555	1 429	-	11	1 418
Jihočeský	573	340	913	5	10	898
Plzeňský	910	429	1 339	-	29	1 310
Karlovarský	467	226	693	1	1	691
Ústecký	672	410	1 082	-	27	1 055
Liberecký	700	376	1 076	1	17	1 058
Královéhradecký	821	547	1 368	-	18	1 350
Pardubický	826	395	1 221	-	15	1 206
Vysočina	825	359	1 184	-	39	1 145
Jihomoravský	2 151	1 021	3 172	-	21	3 151
Olomoucký	1 507	800	2 307	-	22	2 285
Zlínský	1 543	685	2 228	-	14	2 214
Moravskoslezský	2 449	1 281	3 730	3	115	3 612
ČR	16 919	9 361	26 280	14	483	25 783
Počet léčených pacientů s dg. F11–F19 ve sledovaném roce						
Hl. m. Praha	3 093	1 918	5 011	54	478	4 479
Středočeský	903	429	1 332	-	57	1 275
Jihočeský	339	225	564	-	51	513
Plzeňský	1 364	318	1 682	1	145	1 536
Karlovarský	195	106	301	-	10	291
Ústecký	1 145	472	1 617	4	91	1 522
Liberecký	203	164	367	1	50	316
Královéhradecký	509	253	762	9	82	671
Pardubický	153	118	271	-	23	248
Vysočina	209	331	540	-	82	458
Jihomoravský	859	473	1 332	7	128	1 197
Olomoucký	1 028	674	1 702	2	203	1 497
Zlínský	160	147	307	1	37	269
Moravskoslezský	1 289	897	2 186	1	241	1 944
ČR	11 449	6 525	17 974	80	1 678	16 216

3.3 Počet léčených pacientů v ambulantních psychiatrických zařízeních podle skupin psychiatrických diagnóz a kraje sídla zařízení

Území, kraj	Počet léčených pacientů ve sledovaném roce	z toho dg.				
		Organické duševní poruchy F00-F09	poruchy vyvolané alkoholem F10	poruchy vyvol. ostat. psycho- aktiv. látkami F11-F19	schizofrenie F20-F29	afektivní poruchy F30-F39
		absolutně				
PHA	118 052	9 244	4 538	5 011	7 148	24 153
STC	47 346	6 871	1 429	1 332	3 067	8 173
JHC	29 885	3 008	913	564	2 224	5 174
PLZ	33 932	3 632	1 339	1 682	2 800	6 408
KAR	10 781	1 476	693	301	982	2 108
ÚST	39 885	4 350	1 082	1 617	3 806	8 514
LIB	20 098	1 182	1 076	367	1 840	3 827
HRA	29 646	2 836	1 368	762	2 088	4 482
PAR	24 602	4 177	1 221	271	2 331	5 295
VYS	24 464	2 925	1 184	540	1 915	6 704
JHM	68 545	7 594	3 172	1 332	5 925	11 936
OLO	43 451	4 439	2 307	1 702	3 738	7 830
ZLI	25 993	3 379	2 228	307	2 844	4 364
MSK	61 733	10 125	3 730	2 186	6 185	8 305
ČR	578 413	65 238	26 280	17 974	46 893	107 273
		na 10 000 obyvatel				
PHA	949,2	74,3	36,5	40,3	57,5	194,2
STC	368,2	53,4	11,1	10,4	23,9	63,6
JHC	469,6	47,3	14,3	8,9	34,9	81,3
PLZ	593,2	63,5	23,4	29,4	48,9	112,0
KAR	356,4	48,8	22,9	10,0	32,5	69,7
ÚST	482,1	52,6	13,1	19,5	46,0	102,9
LIB	458,2	26,9	24,5	8,4	42,0	87,3
HRA	535,8	51,3	24,7	13,8	37,7	81,0
PAR	476,4	80,9	23,6	5,2	45,1	102,5
VYS	478,2	57,2	23,1	10,6	37,4	131,0
JHM	587,3	65,1	27,2	11,4	50,8	102,3
OLO	681,2	69,6	36,2	26,7	58,6	122,8
ZLI	441,8	57,4	37,9	5,2	48,3	74,2
MSK	502,6	82,4	30,4	17,8	50,4	67,6
ČR	550,4	62,1	25,0	17,1	44,6	102,1

¹⁾ Nápočet na obyvatelstvo ve věku 0–19 let daného kraje

3.3 Počet léčených pacientů v ambulantních psychiatrických zařízeních podle skupin psychiatrických diagnóz a kraje sídla zařízení

z toho dg.						Území, kraj
neurotické poruchy F40–F48, F50–F59	poruchy osobnosti F60–F63, F68–F69	sexuální poruchy F64–F66	mentální retardace F70–F79	vývojové poruchy v dětství a adolescenci ¹⁾ F80–F98	neurčená duševní porucha F99	
absolutně						
47 338	6 980	1 384	1 293	4 630	641	PHA
18 555	2 018	108	2 162	1 522	40	STC
12 198	1 224	75	1 061	1 898	20	JHC
12 846	1 641	69	1 310	1 512	280	PLZ
3 530	796	10	627	625	55	KAR
14 054	2 201	132	1 990	2 734	51	ÚST
8 402	742	155	731	1 543	43	LIB
13 190	1 796	164	1 444	2 641	39	HRA
9 581	1 223	21	1 119	453	49	PAR
7 675	860	132	958	1 001	3	VYS
28 682	2 561	2 144	2 035	3 088	57	JHM
16 684	2 111	269	1 807	1 989	298	OLO
9 173	881	14	1 337	1 896	17	ZLI
22 527	2 382	188	2 692	3 586	53	MSK
224 435	27 416	4 865	20 566	29 118	1 646	ČR
na 10 000 obyvatel						
380,6	56,1	11,1	10,4	214,2	5,2	PHA
144,3	15,7	0,8	16,8	56,5	0,3	STC
191,7	19,2	1,2	16,7	149,1	0,3	JHC
224,6	28,7	1,2	22,9	137,2	4,9	PLZ
116,7	26,3	0,3	20,7	103,7	1,8	KAR
169,9	26,6	1,6	24,1	158,7	0,6	ÚST
191,6	16,9	3,5	16,7	171,1	1,0	LIB
238,4	32,5	3,0	26,1	239,8	0,7	HRA
185,5	23,7	0,4	21,7	43,3	0,9	PAR
150,0	16,8	2,6	18,7	96,5	0,1	VYS
245,7	21,9	18,4	17,4	136,1	0,5	JHM
261,6	33,1	4,2	28,3	157,8	4,7	OLO
155,9	15,0	0,2	22,7	165,4	0,3	ZLI
183,4	19,4	1,5	21,9	146,7	0,4	MSK
213,6	26,1	4,6	19,6	140,2	1,6	ČR

4.1 Vývoj počtu propuštěných a zemřelých v psychiatrických lůžkových zařízeních

Rok	Propuštění a zemřelí absolutně			
	psychiatrická odd. nemocnic	psychiatrické léčebny	psychiatrická oddělení v ostatních lůžkových zařízeních ¹⁾	psychiatrická zařízení celkem
1993	13 698	31 875 ²⁾	984	46 557
1994	14 482	34 967	322	49 771
1995	14 957	36 979	499	52 435
1996	16 157	39 083	716	55 956
1997	16 310	39 810	721	56 841
1998	18 639	39 825	764	59 228
1999	18 163	39 667	1 027	58 857
2000	18 331	39 978	869	59 178
2001	18 065	40 664	820	59 549
2002	18 117	40 362	660	59 139
2003	19 057	40 279	681	60 017
2004	20 661	41 124	648	62 433
2005	19 201	41 714	1 184	62 099
2006	18 357	39 921	1 378	59 656
2007	18 614	38 892	1 306	58 812
2008	18 258	39 138	1 178	58 574
2009	18 451	39 140	1 209	58 800
2010	18 316	39 697	1 153	59 166
2011	18 543	40 754	619	59 916
2012	18 134	40 683	568	59 385

¹⁾ Psychiatrická oddělení v ostatních odborných léčebných ústavech a dalších lůžkových zařízeních

²⁾ Léčebny Kosmonosy a Havlíčkův Brod nedodaly data z hospitalizace, zde jsou připočtení jejich pacienti z dat výkazu o lůžkovém fondu zdravotnického zařízení (4 707 případů)

Pozn.: Od roku 1998 jsou v datech za hospitalizované v této i následujících tabulkách zahrnuti pacienti z lůžkových zařízení zdravotnictví celkem

4.1 Vývoj počtu propuštěných a zemřelých v psychiatrických lůžkových zařízeních

Propuštění a zemřelí na 100 000 obyvatel				Rok
psychiatrická odd. nemocnic	psychiatrické léčebny	psychiatrická oddělení v ostatních lůžkových zařízeních ¹⁾	psychiatrická zařízení celkem	
132,6	308,5 ²⁾	9,5	441,1 ²⁾	1993
140,1	338,3	3,1	481,5	1994
144,8	358,0	4,8	507,6	1995
156,6	378,9	6,9	542,5	1996
158,3	386,4	7,0	551,7	1997
181,1	386,8	7,4	575,3	1998
176,6	385,8	10,0	572,4	1999
178,4	389,2	8,5	576,1	2000
176,7	397,7	8,0	582,4	2001
177,6	395,7	6,5	579,8	2002
186,8	394,8	6,7	588,3	2003
202,4	402,9	6,3	611,7	2004
187,6	407,6	11,6	606,8	2005
178,8	388,8	13,4	581,1	2006
180,3	376,8	12,7	569,7	2007
175,1	375,3	11,3	561,6	2008
175,9	373,1	11,5	560,5	2009
174,2	377,4	11,0	562,6	2010
176,7	388,3	5,9	570,8	2011
172,6	387,1	5,4	565,1	2012

4.2 Vývoj počtu propuštěných a zemřelých v psychiatrických lůžkových zařízeních podle skupin psychiatrických diagnóz a pohlaví

Skupina psychiatrických diagnóz	Rok				
	2008	2009	2010	2011	2012
	muži - absolutně				
F00–F09	3 015	3 074	2 876	2 945	3 027
F10	7 312	7 119	6 817	6 616	6 450
F11–F19	3 637	3 575	3 557	3 629	3 961
F20–F29	5 956	5 867	6 073	5 996	5 923
F30–F39	1 758	1 814	2 050	2 040	1 773
F40–F48, F50–F59	3 503	3 634	3 674	3 963	3 904
F60–F63, F68–F69	2 113	2 126	2 218	2 231	2 097
F64–F66	161	115	121	121	108
F70–F79	1 209	1 207	1 155	1 255	1 221
F80–F98	1 737	1 804	1 837	1 960	1 892
F99	69	100	123	129	138
Ostatní dg.	742	766	835	865	999
Celkem	31 212	31 201	31 336	31 750	31 493
	na 100 000 mužů				
F00–F09	59,7	60,1	55,8	57,2	58,7
F10	144,8	139,2	132,4	128,4	125,0
F11–F19	72,0	69,9	69,1	70,4	76,7
F20–F29	118,0	114,7	117,9	116,4	114,8
F30–F39	34,8	35,5	39,8	39,6	34,4
F40–F48, F50–F59	69,4	71,1	71,3	76,9	75,6
F60–F63, F68–F69	41,9	41,6	43,1	43,3	40,6
F64–F66	3,2	2,2	2,3	2,3	2,1
F70–F79	23,9	23,6	22,4	24,4	23,7
F80–F98	34,4	35,3	35,7	38,0	36,7
F99	1,4	2,0	2,4	2,5	2,7
Ostatní dg.	14,7	15,0	16,2	16,8	19,4
Celkem	618,3	610,2	608,4	616,1	610,2

4.2 Vývoj počtu propuštěných a zemřelých v psychiatrických lůžkových zařízeních podle skupin psychiatrických diagnóz a pohlaví

Skupina psychiatrických diagnóz	Rok				
	2008	2009	2010	2011	2012
ženy - absolutně					
F00–F09	3 716	3 987	3 683	3 696	3 743
F10	3 410	3 300	3 186	3 149	3 094
F11–F19	1 795	1 891	1 801	1 856	1 914
F20–F29	5 187	5 098	5 329	5 351	5 135
F30–F39	3 362	3 281	3 492	3 397	3 259
F40–F48, F50–F59	5 401	5 556	5 561	5 759	5 716
F60–F63, F68–F69	1 624	1 553	1 554	1 534	1 556
F64–F66	-	1	-	2	3
F70–F79	682	760	799	810	752
F80–F98	745	736	722	832	730
F99	99	144	173	210	204
Ostatní dg.	1 341	1 292	1 530	1 570	1 786
Celkem	27 362	27 599	27 830	28 166	27 892
na 100 000 žen					
F00–F09	70,5	75,0	69,0	69,2	70,0
F10	64,6	62,1	59,7	58,9	57,8
F11–F19	34,0	35,6	33,7	34,7	35,8
F20–F29	98,3	95,9	99,8	100,1	96,0
F30–F39	63,7	61,7	65,4	63,6	60,9
F40–F48, F50–F59	102,4	104,5	104,1	107,8	106,9
F60–F63, F68–F69	30,8	29,2	29,1	28,7	29,1
F64–F66	-	0,0	-	0,0	0,1
F70–F79	12,9	14,3	15,0	15,2	14,1
F80–F98	14,1	13,8	13,5	15,6	13,6
F99	1,9	2,7	3,2	3,9	3,8
Ostatní dg.	25,4	24,3	28,6	29,4	33,4
Celkem	518,8	519,1	521,1	527,1	521,5

4.2 Vývoj počtu propuštěných a zemřelých v psychiatrických lůžkových zařízeních podle skupin psychiatrických diagnóz a pohlaví

Skupina psychiatrických diagnóz	Rok				
	2008	2009	2010	2011	2012
	celkem - absolutně				
F00–F09	6 731	7 061	6 559	6 641	6 770
F10	10 722	10 419	10 003	9 765	9 544
F11–F19	5 432	5 466	5 358	5 485	5 875
F20–F29	11 143	10 965	11 402	11 347	11 058
F30–F39	5 120	5 095	5 542	5 437	5 032
F40–F48, F50–F59	8 904	9 190	9 235	9 722	9 620
F60–F63, F68–F69	3 737	3 679	3 772	3 765	3 653
F64–F66	161	116	121	123	111
F70–F79	1 891	1 967	1 954	2 065	1 973
F80–F98	2 482	2 540	2 559	2 792	2 622
F99	168	244	296	339	342
Ostatní dg.	2 083	2 058	2 365	2 435	2 785
Celkem	58 574	58 800	59 166	59 916	59 385
	na 100 000 obyvatel				
F00–F09	65,2	67,7	62,5	63,3	64,4
F10	103,9	99,9	95,3	93,0	90,8
F11–F19	52,6	52,4	51,1	52,3	55,9
F20–F29	107,9	105,1	108,7	108,1	105,2
F30–F39	49,6	48,9	52,8	51,8	47,9
F40–F48, F50–F59	86,3	88,1	88,0	92,6	91,5
F60–F63, F68–F69	36,2	35,3	36,0	35,9	34,8
F64–F66	1,6	1,1	1,2	1,2	1,1
F70–F79	18,3	18,9	18,6	19,7	18,8
F80–F98	24,0	24,4	24,4	26,6	24,9
F99	1,6	2,3	2,8	3,2	3,3
Ostatní dg.	20,2	19,7	22,5	23,2	26,5
Celkem	567,4	563,8	563,9	570,8	565,1

4.3 Vývoj počtu propuštěných a zemřelých v psychiatrických lůžkových zařízeních podle věkových skupin a pohlaví

Věková skupina	Rok				
	2008	2009	2010	2011	2012
	muži - absolutně				
0-3	37	36	44	53	36
4	33	31	46	37	57
5	42	51	45	41	29
6-9	417	475	424	512	512
10-14	1 211	1 161	1 188	1 202	1 181
15-17	842	833	855	939	827
18-19	707	647	660	705	711
20-24	2 763	2 753	2 627	2 624	2 629
25-29	3 589	3 439	3 346	3 244	3 320
30-34	3 701	3 726	3 813	3 643	3 567
35-39	2 977	3 026	3 103	3 389	3 438
40-44	2 832	2 895	2 803	2 826	2 861
45-49	2 533	2 550	2 670	2 656	2 626
50-54	2 665	2 557	2 468	2 472	2 363
55-59	2 320	2 274	2 324	2 317	2 142
60-64	1 394	1 535	1 570	1 562	1 550
65-69	824	956	1 011	1 095	1 151
70-74	556	606	636	661	663
75-79	748	639	619	625	634
80+	1 021	1 011	1 084	1 147	1 196
Celkem	31 212	31 201	31 336	31 750	31 493

4.3 Vývoj počtu propuštěných a zemřelých v psychiatrických lůžkových zařízeních podle věkových skupin a pohlaví

Věková skupina	Rok				
	2008	2009	2010	2011	2012
	ženy - absolutně				
0-3	9	8	13	6	5
4	8	7	16	15	3
5	16	17	16	18	17
6-9	138	124	121	160	130
10-14	652	606	572	654	653
15-17	1 019	978	922	943	936
18-19	612	627	648	580	617
20-24	1 596	1 617	1 655	1 769	1 780
25-29	1 883	1 826	1 798	1 812	1 820
30-34	2 167	2 225	2 217	2 156	2 048
35-39	2 039	2 116	2 149	2 366	2 413
40-44	2 367	2 189	2 102	2 193	2 226
45-49	2 284	2 401	2 545	2 479	2 393
50-54	2 737	2 604	2 607	2 476	2 342
55-59	2 169	2 230	2 298	2 270	2 214
60-64	1 613	1 649	1 703	1 829	1 670
65-69	1 226	1 244	1 300	1 422	1 409
70-74	1 075	1 151	1 192	1 123	1 223
75-79	1 409	1 462	1 410	1 224	1 203
80+	2 343	2 518	2 546	2 671	2 790
Celkem	27 362	27 599	27 830	28 166	27 892

4.3 Vývoj počtu propuštěných a zemřelých v psychiatrických lůžkových zařízeních podle věkových skupin a pohlaví

Věková skupina	Rok				
	2008	2009	2010	2011	2012
	celkem - absolutně				
0-3	46	44	57	59	41
4	41	38	62	52	60
5	58	68	61	59	46
6-9	555	599	545	672	642
10-14	1 863	1 767	1 760	1 856	1 834
15-17	1 861	1 811	1 777	1 882	1 763
18-19	1 319	1 274	1 308	1 285	1 328
20-24	4 359	4 370	4 282	4 393	4 409
25-29	5 472	5 265	5 144	5 056	5 140
30-34	5 868	5 951	6 030	5 799	5 615
35-39	5 016	5 142	5 252	5 755	5 851
40-44	5 199	5 084	4 905	5 019	5 087
45-49	4 817	4 951	5 215	5 135	5 019
50-54	5 402	5 161	5 075	4 948	4 705
55-59	4 489	4 504	4 622	4 587	4 356
60-64	3 007	3 184	3 273	3 391	3 220
65-69	2 050	2 200	2 311	2 517	2 560
70-74	1 631	1 757	1 828	1 784	1 886
75-79	2 157	2 101	2 029	1 849	1 837
80+	3 364	3 529	3 630	3 818	3 986
Celkem	58 574	58 800	59 166	59 916	59 385

4.4 Počet propuštěných a zemřelých v psychiatrických lůžkových zařízeních podle věkových skupin a pohlaví

Věková skupina	Psychiatrická oddělení nemocnic			Psychiatrické léčebny		
	muži	ženy	celkem	muži	ženy	celkem
0-3	33	3	36	3	2	5
4	45	3	48	12	-	12
5	22	6	28	7	11	18
6-9	205	54	259	307	76	383
10-14	321	227	548	860	426	1 286
15-17	266	425	691	561	511	1 072
18-19	247	257	504	458	360	818
20-24	781	638	1 419	1 833	1 129	2 962
25-29	978	726	1 704	2 316	1 078	3 394
30-34	989	803	1 792	2 536	1 236	3 772
35-39	1 022	958	1 980	2 389	1 432	3 821
40-44	802	801	1 603	2 022	1 407	3 429
45-49	732	863	1 595	1 863	1 496	3 359
50-54	603	888	1 491	1 746	1 425	3 171
55-59	565	790	1 355	1 560	1 406	2 966
60-64	387	523	910	1 151	1 126	2 277
65-69	278	427	705	861	960	1 821
70-74	131	327	458	526	874	1 400
75-79	113	248	361	508	936	1 444
80+	201	446	647	975	2 298	3 273
Celkem	8 721	9 413	18 134	22 494	18 189	40 683

4.4 Počet propuštěných a zemřelých v psychiatrických lůžkových zařízeních podle věkových skupin a pohlaví

Psychiatrická oddělení v ostatních lůžkových zařízeních			Psychiatrická lůžková zařízení celkem			Věková skupina
muži	ženy	celkem	muži	ženy	celkem	
-	-	-	36	5	41	0-3
-	-	-	57	3	60	4
-	-	-	29	17	46	5
-	-	-	512	130	642	6-9
-	-	-	1 181	653	1 834	10-14
-	-	-	827	936	1 763	15-17
6	-	6	711	617	1 328	18-19
15	13	28	2 629	1 780	4 409	20-24
26	16	42	3 320	1 820	5 140	25-29
42	9	51	3 567	2 048	5 615	30-34
27	23	50	3 438	2 413	5 851	35-39
37	18	55	2 861	2 226	5 087	40-44
31	34	65	2 626	2 393	5 019	45-49
14	29	43	2 363	2 342	4 705	50-54
17	18	35	2 142	2 214	4 356	55-59
12	21	33	1 550	1 670	3 220	60-64
12	22	34	1 151	1 409	2 560	65-69
6	22	28	663	1 223	1 886	70-74
13	19	32	634	1 203	1 837	75-79
20	46	66	1 196	2 790	3 986	80+
278	290	568	31 493	27 892	59 385	Celkem

4.5 Počet propuštěných a zemřelých v psychiatrických lůžkových zařízeních podle skupin psychiatrických diagnóz a pohlaví

Skupina psych. diagnóz	Psychiatrická oddělení nemocnic			Psychiatrické léčebny		
	muži	ženy	celkem	muži	ženy	celkem
počet případů						
F00–F09	635	817	1 452	2 363	2 892	5 255
F10	1 442	935	2 377	4 954	2 142	7 096
F11–F19	1 029	617	1 646	2 919	1 291	4 210
F20–F29	1 564	1 618	3 182	4 312	3 473	7 785
F30–F39	811	1 527	2 338	953	1 698	2 651
F40–F48, F50–F59	1 629	2 685	4 314	2 246	2 990	5 236
F60–F63, F68–F69	586	562	1 148	1 474	954	2 428
F64–F66	1	1	2	107	2	109
F70–F79	158	95	253	1 035	650	1 685
F80–F98	598	213	811	1 291	517	1 808
F99	2	2	4	136	202	338
Ostatní dg.	266	341	607	704	1 378	2 082
Celkem	8 721	9 413	18 134	22 494	18 189	40 683
průměrná ošetrovací doba						
F00–F09	17,7	19,4	18,7	107,1	107,7	107,4
F10	14,4	14,6	14,5	64,6	59,0	62,9
F11–F19	11,0	13,3	11,8	43,4	38,7	42,0
F20–F29	22,2	23,6	22,9	158,4	147,1	153,3
F30–F39	26,1	26,2	26,1	59,7	53,4	55,6
F40–F48, F50–F59	15,9	19,4	18,0	31,6	31,7	31,7
F60–F63, F68–F69	14,1	18,7	16,3	50,9	40,0	46,6
F64–F66	1,0	12,0	6,5	388,7	42,0	382,4
F70–F79	10,7	11,1	10,8	117,3	65,1	97,2
F80–F98	19,3	21,4	19,8	58,5	47,7	55,4
F99	10,5	10,0	10,3	29,1	44,3	38,1
Ostatní dg.	16,2	17,9	17,2	114,5	146,9	136,0
Celkem	17,3	20,2	18,8	84,8	82,5	83,8

4.5 Počet propuštěných a zemřelých v psychiatrických lůžkových zařízeních podle skupin psychiatrických diagnóz a pohlaví

Psychiatrická oddělení v ostatních lůžkových zařízeních			Psychiatrická lůžková zařízení celkem			Skupina psych. diagnóz
muži	ženy	celkem	muži	ženy	celkem	
počet případů						
29	34	63	3 027	3 743	6 770	F00–F09
54	17	71	6 450	3 094	9 544	F10
13	6	19	3 961	1 914	5 875	F11–F19
47	44	91	5 923	5 135	11 058	F20–F29
9	34	43	1 773	3 259	5 032	F30–F39
29	41	70	3 904	5 716	9 620	F40–F48, F50–F59
37	40	77	2 097	1 556	3 653	F60–F63, F68–F69
-	-	-	108	3	111	F64–F66
28	7	35	1 221	752	1 973	F70–F79
3	-	3	1 892	730	2 622	F80–F98
-	-	-	138	204	342	F99
29	67	96	999	1 786	2 785	Ostatní dg.
278	290	568	31 493	27 892	59 385	Celkem
průměrná ošetrovací doba						
69,3	0,3	55,1	88,0	87,8	87,9	F00–F09
15,1	0,0	15,5	52,9	45,3	50,5	F10
9,5	0,0	11,8	34,9	30,4	33,4	F11–F19
27,4	0,2	31,4	121,4	107,2	114,8	F20–F29
28,7	0,5	39,4	44,2	40,5	41,8	F30–F39
18,7	0,1	18,7	24,9	25,8	25,5	F40–F48, F50–F59
13,7	0,3	16,9	39,9	31,8	36,5	F60–F63, F68–F69
-	-	-	385,1	32,0	375,6	F64–F66
11,6	0,1	13,7	101,0	57,9	84,6	F70–F79
10,3	-	10,3	46,0	40,1	44,4	F80–F98
-	-	-	28,8	43,9	37,8	F99
80,7	1,3	53,4	87,3	118,4	107,2	Ostatní dg.
29,6	32,3	31,0	65,7	61,0	63,4	Celkem

4.6 Počet propuštěných a zemřelých v psychiatrických lůžkových zařízeních podle skupin psychiatrických diagnóz, věkových skupin a pohlaví

Skupina psych. diagnóz	Věková skupina										
	0-3	4	5	6-9	10-14	15-17	18-19	20-24	25-29	30-34	35-39
	muži										
F00-F09	-	-	-	-	3	10	9	36	62	46	92
F10	-	-	-	-	3	13	35	160	401	672	956
F11-F19	-	-	-	-	14	157	230	862	997	842	403
F20-F29	-	-	-	-	16	53	131	648	952	972	844
F30-F39	-	-	-	-	10	21	24	67	93	113	164
F40-F48, F50-F59	-	-	-	18	108	129	127	363	355	424	495
F60-F63, F68-F69	-	-	-	-	1	13	73	274	304	320	307
F64-F66	-	-	-	-	2	4	3	13	12	22	10
F70-F79	2	5	1	35	77	87	65	179	126	129	119
F80-F98	34	52	28	458	946	336	10	13	4	4	7
F99	-	-	-	-	-	-	-	3	4	6	3
Ostatní dg.	-	-	-	1	1	4	4	11	10	17	38
Celkem	36	57	29	512	1 181	827	711	2 629	3 320	3 567	3 438
	ženy										
F00-F09	-	-	-	-	-	4	2	19	27	29	41
F10	-	-	-	-	-	14	21	61	143	239	439
F11-F19	-	-	-	-	18	174	155	434	353	236	143
F20-F29	-	-	-	1	17	53	50	353	473	544	644
F30-F39	-	-	-	-	15	54	20	103	114	187	250
F40-F48, F50-F59	1	-	-	17	201	315	221	421	368	467	590
F60-F63, F68-F69	-	-	-	-	4	33	103	258	224	201	194
F64-F66	-	-	-	-	1	-	-	2	-	-	-
F70-F79	-	-	2	16	44	41	33	89	89	115	79
F80-F98	4	3	15	96	349	246	7	3	1	2	1
F99	-	-	-	-	-	-	2	23	9	8	8
Ostatní dg.	-	-	-	-	4	2	3	14	19	20	24
Celkem	5	3	17	130	653	936	617	1 780	1 820	2 048	2 413

4.6 Počet propuštěných a zemřelých v psychiatrických lůžkových zařízeních podle skupin psychiatrických diagnóz, věkových skupin a pohlaví

Věková skupina									Celkem	Skupina psych. diagnóz
40-44	45-49	50-54	55-59	60-64	65-69	70-74	75-79	80+		
muži										
94	134	182	255	310	365	321	345	763	3 027	F00-F09
964	940	841	692	463	218	63	22	7	6 450	F10
204	110	55	36	21	19	6	3	2	3 961	F11-F19
571	478	443	342	235	166	46	17	9	5 923	F20-F29
142	204	243	274	176	134	55	33	20	1 773	F30-F39
455	386	342	301	167	96	46	42	50	3 904	F40-F48, F50-F59
252	228	146	111	50	12	3	3	-	2 097	F60-F63, F68-F69
19	7	8	2	5	1	-	-	-	108	F64-F66
122	106	46	60	41	13	8	-	-	1 221	F70-F79
-	-	-	-	-	-	-	-	-	1 892	F80-F98
10	5	9	14	11	13	13	19	28	138	F99
28	28	48	55	71	114	102	150	317	999	Ostatní dg.
2 861	2 626	2 363	2 142	1 550	1 151	663	634	1 196	31 493	Celkem
ženy										
41	66	86	156	192	384	478	579	1 639	3 743	F00-F09
507	454	433	379	258	106	29	7	4	3 094	F10
96	70	58	57	65	30	10	9	6	1 914	F11-F19
509	564	512	489	411	256	126	62	71	5 135	F20-F29
276	402	506	468	280	235	139	122	88	3 259	F30-F39
572	592	557	485	291	210	190	100	118	5 716	F40-F48, F50-F59
128	139	94	75	49	16	31	2	5	1 556	F60-F63, F68-F69
-	-	-	-	-	-	-	-	-	3	F64-F66
63	55	48	28	32	10	6	-	2	752	F70-F79
-	-	1	-	-	-	-	-	2	730	F80-F98
11	9	8	11	15	14	15	18	53	204	F99
23	42	39	66	77	148	199	304	802	1 786	Ostatní dg.
2 226	2 393	2 342	2 214	1 670	1 409	1 223	1 203	2 790	27 892	Celkem

4.6 Počet propuštěných a zemřelých v psychiatrických lůžkových zařízeních podle skupin psychiatrických diagnóz, věkových skupin a pohlaví

Skupina psych. diagnóz	Věková skupina										
	0-3	4	5	6-9	10-14	15-17	18-19	20-24	25-29	30-34	35-39
	celkem										
F00-F09	-	-	-	-	3	14	11	55	89	75	133
F10	-	-	-	-	3	27	56	221	544	911	1 395
F11-F19	-	-	-	-	32	331	385	1 296	1 350	1 078	546
F20-F29	-	-	-	1	33	106	181	1 001	1 425	1 516	1 488
F30-F39	-	-	-	-	25	75	44	170	207	300	414
F40-F48, F50-F59	1	-	-	35	309	444	348	784	723	891	1 085
F60-F63, F68-F69	-	-	-	-	5	46	176	532	528	521	501
F64-F66	-	-	-	-	3	4	3	15	12	22	10
F70-F79	2	5	3	51	121	128	98	268	215	244	198
F80-F98	38	55	43	554	1 295	582	17	16	5	6	8
F99	-	-	-	-	-	-	2	26	13	14	11
Ostatní dg.	-	-	-	1	5	6	7	25	29	37	62
Celkem	41	60	46	642	1 834	1 763	1 328	4 409	5 140	5 615	5 851

4.6 Počet propuštěných a zemřelých v psychiatrických lůžkových zařízeních podle skupin psychiatrických diagnóz, věkových skupin a pohlaví

Věková skupina									Celkem	Skupina psych. diagnóz
40-44	45-49	50-54	55-59	60-64	65-69	70-74	75-79	80+		
celkem										
135	200	268	411	502	749	799	924	2 402	6 770	F00-F09
1 471	1 394	1 274	1 071	721	324	92	29	11	9 544	F10
300	180	113	93	86	49	16	12	8	5 875	F11-F19
1 080	1 042	955	831	646	422	172	79	80	11 058	F20-F29
418	606	749	742	456	369	194	155	108	5 032	F30-F39
1 027	978	899	786	458	306	236	142	168	9 620	F40-F48, F50-F59
380	367	240	186	99	28	34	5	5	3 653	F60-F63, F68-F69
19	7	8	2	5	1	-	-	-	111	F64-F66
185	161	94	88	73	23	14	-	2	1 973	F70-F79
-	-	1	-	-	-	-	-	2	2 622	F80-F98
21	14	17	25	26	27	28	37	81	342	F99
51	70	87	121	148	262	301	454	1 119	2 785	Ostatní dg.
5 087	5 019	4 705	4 356	3 220	2 560	1 886	1 837	3 986	59 385	Celkem

4.7 Počet propuštěných a zemřelých v psychiatrických lůžkových zařízeních podle skupin psychiatrických diagnóz, délky pobytu a pohlaví

Skupina psychiatrických diagnóz	Délka pobytu ve dnech						Celkem
	1–14	15–30	31–90	91–180	181–365	366 a více	
muži							
F00–F09	865	670	987	290	105	110	3 027
F10	2 661	1 005	1 593	1 037	87	67	6 450
F11–F19	2 020	689	789	384	70	9	3 961
F20–F29	1 146	1 283	2 280	697	244	273	5 923
F30–F39	399	489	712	126	38	9	1 773
F40–F48, F50–F59	1 946	964	850	120	20	4	3 904
F60–F63, F68–F69	909	440	563	139	30	16	2 097
F64–F66	9	4	13	12	22	48	108
F70–F79	406	337	337	64	26	51	1 221
F80–F98	401	553	715	189	27	7	1 892
F99	68	34	27	6	3	-	138
Ostatní dg.	269	238	330	100	32	30	999
Celkem	11 099	6 706	9 196	3 164	704	624	31 493
ženy							
F00–F09	877	937	1 255	359	182	133	3 743
F10	1 380	393	806	471	29	15	3 094
F11–F19	962	341	485	105	17	4	1 914
F20–F29	1 027	1 234	2 027	512	177	158	5 135
F30–F39	676	1 022	1 346	165	39	11	3 259
F40–F48, F50–F59	2 411	1 526	1 605	163	9	2	5 716
F60–F63, F68–F69	613	414	446	62	16	5	1 556
F64–F66	2	-	1	-	-	-	3
F70–F79	259	202	215	38	21	17	752
F80–F98	148	232	294	52	3	1	730
F99	146	26	21	7	2	2	204
Ostatní dg.	364	386	611	200	104	121	1 786
Celkem	8 865	6 713	9 112	2 134	599	469	27 892

4.7 Počet propuštěných a zemřelých v psychiatrických lůžkových zařízeních podle skupin psychiatrických diagnóz, délky pobytu a pohlaví

Skupina psychiatrických diagnóz	Délka pobytu ve dnech						Celkem
	1–14	15–30	31–90	91–180	181–365	366 a více	
	celkem						
F00–F09	1 742	1 607	2 242	649	287	243	6 770
F10	4 041	1 398	2 399	1 508	116	82	9 544
F11–F19	2 982	1 030	1 274	489	87	13	5 875
F20–F29	2 173	2 517	4 307	1 209	421	431	11 058
F30–F39	1 075	1 511	2 058	291	77	20	5 032
F40–F48, F50–F59	4 357	2 490	2 455	283	29	6	9 620
F60–F63, F68–F69	1 522	854	1 009	201	46	21	3 653
F64–F66	11	4	14	12	22	48	111
F70–F79	665	539	552	102	47	68	1 973
F80–F98	549	785	1 009	241	30	8	2 622
F99	214	60	48	13	5	2	342
Ostatní dg.	633	624	941	300	136	151	2 785
Celkem	19 964	13 419	18 308	5 298	1 303	1 093	59 385

4.8 Počet propuštěných a zemřelých v psychiatrických lůžkových zařízeních podle skupin psychiatrických diagnóz, důvodu přijetí a pohlaví

Skupina psychiatrických diagnóz	Důvod přijetí					Celkem
	ochranná léčba	sociální	diagnostický	léčebný	jiný	
muži						
F00–F09	10	1	25	2 730	261	3 027
F10	47	1	26	5 761	615	6 450
F11–F19	46	-	26	3 722	167	3 961
F20–F29	60	3	54	5 346	460	5 923
F30–F39	5	-	31	1 604	133	1 773
F40–F48, F50–F59	3	1	91	3 523	286	3 904
F60–F63, F68–F69	17	-	10	1 950	120	2 097
F64–F66	62	-	1	43	2	108
F70–F79	11	4	9	1 097	100	1 221
F80–F98	1	2	127	1 746	16	1 892
F99	-	-	-	135	3	138
Ostatní dg.	3	-	10	910	76	999
Celkem	265	12	410	28 567	2 239	31 493
ženy						
F00–F09	1	-	34	3 391	317	3 743
F10	9	-	9	2 824	252	3 094
F11–F19	9	1	7	1 820	77	1 914
F20–F29	23	-	48	4 659	405	5 135
F30–F39	3	1	78	2 982	195	3 259
F40–F48, F50–F59	3	1	148	5 197	367	5 716
F60–F63, F68–F69	4	-	16	1 455	81	1 556
F64–F66	-	-	-	3	-	3
F70–F79	-	-	10	659	83	752
F80–F98	-	-	43	682	5	730
F99	-	-	1	200	3	204
Ostatní dg.	1	1	6	1 655	123	1 786
Celkem	53	4	400	25 527	1 908	27 892

4.8 Počet propuštěných a zemřelých v psychiatrických lůžkových zařízeních podle skupin psychiatrických diagnóz, důvodu přijetí a pohlaví

Skupina psychiatrických diagnóz	Důvod přijetí					Celkem
	ochranná léčba	sociální	diagnostický	léčebný	jiný	
	celkem					
F00–F09	11	1	59	6 121	578	6 770
F10	56	1	35	8 585	867	9 544
F11–F19	55	1	33	5 542	244	5 875
F20–F29	83	3	102	10 005	865	11 058
F30–F39	8	1	109	4 586	328	5 032
F40–F48, F50–F59	6	2	239	8 720	653	9 620
F60–F63, F68–F69	21	-	26	3 405	201	3 653
F64–F66	62	-	1	46	2	111
F70–F79	11	4	19	1 756	183	1 973
F80–F98	1	2	170	2 428	21	2 622
F99	-	-	1	335	6	342
Ostatní dg.	4	1	16	2 565	199	2 785
Celkem	318	16	810	54 094	4 147	59 385

4.9 Počet propuštěných a zemřelých v psychiatrických lůžkových zařízeních podle skupin psychiatrických diagnóz, pořadí přijetí, pohlaví a průměrného věku

Skupina psychiatrických diagnóz	Pořadí přijetí v životě			Celkem	Průměrný věk
	poprvé	opakovaně	nezjištěno		
muži					
F00–F09	797	668	1 562	3 027	66,2
F10	1 480	2 122	2 848	6 450	45,0
F11–F19	1 130	1 200	1 631	3 961	29,5
F20–F29	923	2 444	2 556	5 923	38,1
F30–F39	499	706	568	1 773	48,8
F40–F48, F50–F59	1 486	854	1 564	3 904	39,7
F60–F63, F68–F69	460	695	942	2 097	36,7
F64–F66	21	20	67	108	35,6
F70–F79	175	518	528	1 221	32,4
F80–F98	501	840	551	1 892	11,4
F99	3	1	134	138	63,1
Ostatní dg.	280	163	556	999	68,7
Celkem	7 755	10 231	13 507	31 493	41,1
ženy					
F00–F09	846	697	2 200	3 743	74,4
F10	708	1 145	1 241	3 094	46,0
F11–F19	476	565	873	1 914	31,0
F20–F29	808	2 129	2 198	5 135	44,5
F30–F39	824	1 386	1 049	3 259	50,8
F40–F48, F50–F59	2 155	1 518	2 043	5 716	41,9
F60–F63, F68–F69	282	589	685	1 556	35,8
F64–F66	1	1	1	3	19,7
F70–F79	89	225	438	752	33,9
F80–F98	199	280	251	730	13,2
F99	3	1	200	204	59,7
Ostatní dg.	551	302	933	1 786	73,7
Celkem	6 942	8 838	12 112	27 892	48,3

4.9 Počet propuštěných a zemřelých v psychiatrických lůžkových zařízeních podle skupin psychiatrických diagnóz, pořadí přijetí, pohlaví a průměrného věku

Skupina psychiatrických diagnóz	Pořadí přijetí v životě			Celkem	Průměrný věk
	poprvé	opakovaně	nezjištěno		
	celkem				
F00–F09	1 643	1 365	3 762	6 770	70,7
F10	2 188	3 267	4 089	9 544	45,3
F11–F19	1 606	1 765	2 504	5 875	30,0
F20–F29	1 731	4 573	4 754	11 058	41,1
F30–F39	1 323	2 092	1 617	5 032	50,1
F40–F48, F50–F59	3 641	2 372	3 607	9 620	41,0
F60–F63, F68–F69	742	1 284	1 627	3 653	36,3
F64–F66	22	21	68	111	35,2
F70–F79	264	743	966	1 973	33,0
F80–F98	700	1 120	802	2 622	11,9
F99	6	2	334	342	61,1
Ostatní dg.	831	465	1 489	2 785	71,9
Celkem	14 697	19 069	25 619	59 385	44,5

4.10 Počet propuštěných a zemřelých v psychiatrických lůžkových zařízeních podle délky pobytu a pohlaví

Délka pobytu ve dnech	Psychiatrická oddělení nemocnic	Psychiatrické léčebny	Psychiatrická oddělení v ostatních lůžkových zařízeních	Psychiatrická zařízení celkem
muži				
1–14	4 847	6 099	153	11 099
15–30	2 438	4 203	65	6 706
31–90	1 369	7 782	45	9 196
91–180	67	3 085	12	3 164
181–365	-	704	-	704
366 a více	-	621	3	624
Celkem	8 721	22 494	278	31 493
ženy				
1–14	4 371	4 413	81	8 865
15–30	2 998	3 600	115	6 713
31–90	1 974	7 060	78	9 112
91–180	69	2 052	13	2 134
181–365	1	595	3	599
366 a více	-	469	-	469
Celkem	9 413	18 189	290	27 892
celkem				
1–14	9 218	10 512	234	19 964
15–30	5 436	7 803	180	13 419
31–90	3 343	14 842	123	18 308
91–180	136	5 137	25	5 298
181–365	1	1 299	3	1 303
366 a více	-	1 090	3	1 093
Celkem	18 134	40 683	568	59 385

4.11 Počet propuštěných a zemřelých v psychiatrických lůžkových zařízeních podle kraje bydliště a pohlaví

Území, kraj bydliště	Propuštění a zemřelí					
	absolutně			na 100 000 obyvatel ¹⁾		
	muži	ženy	celkem	muži	ženy	celkem
Hl. m. Praha	3 879	3 952	7 831	641,9	618,1	629,7
Středočeský	3 030	2 629	5 659	477,1	403,9	440,1
Jihočeský	1 524	1 430	2 954	486,2	442,8	464,2
Plzeňský	1 738	1 507	3 245	614,3	521,3	567,3
Karlovarský	927	743	1 670	621,6	484,5	552,1
Ústecký	2 722	1 940	4 662	665,9	463,5	563,5
Liberecký	1 108	1 042	2 150	515,3	466,1	490,2
Královéhradecký	1 201	1 297	2 498	441,7	461,0	451,5
Pardubický	1 355	1 132	2 487	531,4	433,0	481,6
Vysočina	1 379	1 286	2 665	543,2	498,9	520,9
Jihomoravský	3 524	3 355	6 879	616,9	563,0	589,4
Olomoucký	2 371	2 294	4 665	760,8	703,3	731,4
Zlínský	1 851	1 597	3 448	643,6	531,1	586,1
Moravskoslezský	4 500	3 518	8 018	748,7	560,9	652,8
Bydliště v ČR	31 109	27 722	58 831	602,8	518,3	559,8
Bezdomovci	13	2	15	0,3	0,0	0,1
Cizinci	371	168	539	-	-	-
Hospitalizovaní v ČR celkem	31 493	27 892	59 385	610,2	521,5	565,1

¹⁾ Nápočty na 100 000 obyvatel příslušného územního celku a pohlaví

4.12 Počet propuštěných v psychiatrických lůžkových zařízeních podle skupin psychiatrických diagnóz, potřeby další péče po propuštění a pohlaví

Skupina psychiatrických diagnóz	Potřeba další péče po propuštění							Celkem
	žádná	dočasná ambulantní	trvalá ambulantní	ústavní léčba	ústavní sociální služba	ošetřovatelská péče	lázeňská péče	
muži								
F00–F09	456	300	1 227	566	268	63	147	3 027
F10	269	2 887	2 515	459	50	15	255	6 450
F11–F19	158	1 743	1 608	309	59	14	70	3 961
F20–F29	118	634	3 989	559	133	25	465	5 923
F30–F39	52	425	1 029	121	12	10	124	1 773
F40–F48, F50–F59	232	1 972	1 391	159	16	11	123	3 904
F60–F63, F68–F69	96	941	929	98	11	2	20	2 097
F64–F66	2	25	56	23	1	1	-	108
F70–F79	27	184	669	82	204	3	52	1 221
F80–F98	33	1 031	714	65	42	1	6	1 892
F99	31	18	49	29	11	-	-	138
Ostatní dg.	162	111	410	157	90	32	37	999
Celkem	1 636	10 271	14 586	2 627	897	177	1 299	31 493
ženy								
F00–F09	451	294	1 733	587	505	51	122	3 743
F10	137	1 450	1 149	199	21	4	134	3 094
F11–F19	69	775	764	206	65	1	34	1 914
F20–F29	116	626	3 342	517	139	16	379	5 135
F30–F39	110	727	2 036	172	22	7	185	3 259
F40–F48, F50–F59	265	2 377	2 495	286	19	5	269	5 716
F60–F63, F68–F69	35	499	900	84	6	4	28	1 556
F64–F66	-	2	1	-	-	-	-	3
F70–F79	15	110	364	65	139	6	53	752
F80–F98	15	433	223	39	19	-	1	730
F99	76	24	62	30	8	4	-	204
Ostatní dg.	242	190	738	263	256	44	53	1 786
Celkem	1 531	7 507	13 807	2 448	1 199	142	1 258	27 892

4.12 Počet propuštěných v psychiatrických lůžkových zařízeních podle skupin psychiatrických diagnóz, potřeby další péče po propuštění a pohlaví

Skupina psychiatrických diagnóz	Potřeba další péče po propuštění							Celkem
	žádná	dočasná ambulantní	trvalá ambulantní	ústavní léčba	ústavní sociální služba	ošetřovatelská péče	lázeňská péče	
	celkem							
F00–F09	907	594	2 960	1 153	773	114	269	6 770
F10	406	4 337	3 664	658	71	19	389	9 544
F11–F19	227	2 518	2 372	515	124	15	104	5 875
F20–F29	234	1 260	7 331	1 076	272	41	844	11 058
F30–F39	162	1 152	3 065	293	34	17	309	5 032
F40–F48, F50–F59	497	4 349	3 886	445	35	16	392	9 620
F60–F63, F68–F69	131	1 440	1 829	182	17	6	48	3 653
F64–F66	2	27	57	23	1	1	-	111
F70–F79	42	294	1 033	147	343	9	105	1 973
F80–F98	48	1 464	937	104	61	1	7	2 622
F99	107	42	111	59	19	4	-	342
Ostatní dg.	404	301	1 148	420	346	76	90	2 785
Celkem	3 167	17 778	28 393	5 075	2 096	319	2 557	59 385

4.13 Počet zemřelých v psychiatrických lůžkových zařízeních podle věkových skupin a pohlaví

Věková skupina	Psychiatrická oddělení nemocnic			Psychiatrické léčebny		
	muži	ženy	celkem	muži	ženy	celkem
0-3	-	-	-	-	-	-
4	-	-	-	-	-	-
5	-	-	-	-	-	-
6-9	-	-	-	-	-	-
10-14	-	-	-	-	-	-
15-17	-	-	-	-	-	-
18-19	-	-	-	1	-	1
20-24	-	-	-	2	-	2
25-29	-	-	-	1	-	1
30-34	1	-	1	4	1	5
35-39	-	-	-	3	2	5
40-44	-	-	-	9	6	15
45-49	1	-	1	15	10	25
50-54	-	1	1	21	9	30
55-59	-	-	-	35	16	51
60-64	1	2	3	64	34	98
65-69	1	2	3	81	46	127
70-74	1	2	3	75	63	138
75-79	-	1	1	87	110	197
80+	6	3	9	313	435	748
Zemřelí celkem	11	11	22	711	732	1 443

**4.13 Počet zemřelých v psychiatrických lůžkových zařízeních
podle věkových skupin a pohlaví**

Psychiatrická oddělení v ostatních lůžkových zařízeních			Psychiatrická lůžková zařízení celkem			Věková skupina
muži	ženy	celkem	muži	ženy	celkem	
-	-	-	-	-	-	0-3
-	-	-	-	-	-	4
-	-	-	-	-	-	5
-	-	-	-	-	-	6-9
-	-	-	-	-	-	10-14
-	-	-	-	-	-	15-17
-	-	-	1	-	1	18-19
-	-	-	2	-	2	20-24
-	-	-	1	-	1	25-29
-	-	-	5	1	6	30-34
-	-	-	3	2	5	35-39
-	-	-	9	6	15	40-44
-	-	-	16	10	26	45-49
-	-	-	21	10	31	50-54
-	-	-	35	16	51	55-59
-	1	1	65	37	102	60-64
-	-	-	82	48	130	65-69
-	1	1	76	66	142	70-74
-	-	-	87	111	198	75-79
2	4	6	321	442	763	80+
2	6	8	724	749	1 473	Zemřelí celkem

4.14 Počet zemřelých v psychiatrických lůžkových zařízeních podle délky pobytu a pohlaví

Délka pobytu ve dnech	Psychiatrická oddělení nemocnic			Psychiatrické léčebny		
	muži	ženy	celkem	muži	ženy	celkem
1–14	10	7	17	189	155	344
15–30	-	1	1	156	125	281
31–90	1	3	4	196	216	412
91–180	-	-	-	69	78	147
181–365	-	-	-	44	64	108
366 a více	-	-	-	57	94	151
Zemřelí celkem	11	11	22	711	732	1 443
z toho pitváno	5	5	10	135	97	232

4.15 Počet zemřelých v psychiatrických lůžkových zařízeních podle skupin psychiatrických diagnóz a pohlaví

Skupina psych. diagnóz	Psychiatrická oddělení nemocnic			Psychiatrické léčebny		
	muži	ženy	celkem	muži	ženy	celkem
F00–F09	5	3	8	415	400	815
F10	-	-	-	43	6	49
F11–F19	2	-	2	2	-	2
F20–F29	-	-	-	48	39	87
F30–F39	-	5	5	12	17	29
F40–F48, F50–F59	1	1	2	18	11	29
F60–F63, F68–F69	-	-	-	2	-	2
F64–F66	-	-	-	-	-	-
F70–F79	-	-	-	20	10	30
F80–F98	-	-	-	-	-	-
F99	-	-	-	13	21	34
Ostatní dg.	3	2	5	138	228	366
Celkem	11	11	22	711	732	1 443

4.14 Počet zemřelých v psychiatrických lůžkových zařízeních podle délky pobytu a pohlaví

Psychiatrická oddělení v ostatních lůžkových zařízeních			Psychiatrická lůžková zařízení celkem			Délka pobytu ve dnech
muži	ženy	celkem	muži	ženy	celkem	
-	2	2	199	164	363	1–14
-	-	-	156	126	282	15–30
-	1	1	197	220	417	31–90
2	1	3	71	79	150	91–180
-	2	2	44	66	110	181–365
-	-	-	57	94	151	366 a více
2	6	8	724	749	1 473	Zemřelí celkem
-	-	-	140	102	242	z toho pitváno

4.15 Počet zemřelých v psychiatrických lůžkových zařízeních podle skupin psychiatrických diagnóz a pohlaví

Psychiatrická oddělení v ostatních lůžkových zařízeních			Psychiatrická lůžková zařízení celkem			Skupina psych. diagnóz
muži	ženy	celkem	muži	ženy	celkem	
1	-	1	421	403	824	F00–F09
-	-	-	43	6	49	F10
-	-	-	4	-	4	F11–F19
-	-	-	48	39	87	F20–F29
-	-	-	12	22	34	F30–F39
-	1	1	19	13	32	F40–F48, F50–F59
-	-	-	2	-	2	F60–F63, F68–F69
-	-	-	-	-	-	F64–F66
-	-	-	20	10	30	F70–F79
-	-	-	-	-	-	F80–F98
-	-	-	13	21	34	F99
1	5	6	142	235	377	Ostatní dg.
2	6	8	724	749	1 473	Celkem

4.16 Počet propuštěných a zemřelých v psychiatrických lůžkových zařízeních ve věku 15 let a starších podle kraje bydliště a pohlaví

Území, kraj bydliště	Propuštění a zemřelí - věk 15 let a více					
	absolutně			na 100 000 obyvatel ¹⁾		
	muži	ženy	celkem	muži	ženy	celkem
Hl. m. Praha	3 603	3 834	7 437	695,1	687,1	691,0
Středočeský	2 839	2 549	5 388	536,7	463,1	499,1
Jihočeský	1 470	1 397	2 867	554,6	504,6	529,1
Plzeňský	1 616	1 448	3 064	671,2	582,2	626,0
Karlovarský	881	721	1 602	698,2	547,4	621,2
Ústecký	2 503	1 861	4 364	729,8	522,6	624,3
Liberecký	977	983	1 960	541,3	515,6	528,1
Královéhradecký	1 161	1 283	2 444	505,3	530,3	518,2
Pardubický	1 305	1 117	2 422	606,5	498,8	551,6
Vysočina	1 292	1 237	2 529	600,6	559,5	579,7
Jihomoravský	3 341	3 272	6 613	689,7	637,2	662,7
Olomoucký	2 242	2 229	4 471	849,2	794,3	820,9
Zlínský	1 777	1 566	3 343	727,3	602,4	663,0
Moravskoslezský	4 290	3 420	7 710	841,9	633,5	734,7
Bydliště v ČR	29 297	26 917	56 214	671,2	586,0	627,5
Bezdomovci	13	2	15	0,3	0,0	0,2
Cizinci	368	165	533	-	-	-
Hospitalizovaní v ČR celkem	29 678	27 084	56 762	679,9	589,6	633,6

¹⁾ Nápočty na 100 000 obyvatel příslušného územního celku, pohlaví a věku

4.17 Počet propuštěných a zemřelých v psychiatrických lůžkových zařízeních ve věku 15 let a starších podle kraje bydliště, skupin psychiatrických diagnóz a pohlaví

Území, kraj bydliště	Skupina psychiatrických diagnóz											Celkem	
	F00-F09	F10	F11-F19	F20-F29	F30-F39	F40-F48, F50-F59	F60-F63, F68-F69	F64-F66	F70-F79	F80-F98	F99		Ostatní dg.
	muži												
Hl. m. Praha	426	652	676	720	256	372	171	8	57	56	93	116	3 603
Středočeský	239	553	496	513	186	334	242	24	110	47	19	76	2 839
Jihočeský	132	279	192	329	93	193	90	1	83	20	-	58	1 470
Plzeňský	185	324	231	277	85	239	112	4	64	22	-	73	1 616
Karlovarský	45	130	127	226	58	129	90	7	40	15	-	14	881
Ústecký	154	364	545	493	136	287	267	8	114	41	4	90	2 503
Liberecký	47	256	139	209	42	124	76	5	25	25	1	28	977
Královéhradecký	124	261	132	187	91	152	125	8	45	6	2	28	1 161
Pardubický	128	326	115	235	74	158	128	11	75	11	1	43	1 305
Vysočina	148	287	82	229	84	188	77	9	83	19	-	86	1 292
Jihomoravský	357	753	280	691	208	433	264	4	111	33	3	204	3 341
Olomoucký	273	590	251	349	123	366	127	4	71	15	4	69	2 242
Zlínský	203	519	130	384	120	195	67	5	70	21	2	61	1 777
Moravskoslezský	546	1 050	487	986	184	543	238	5	151	43	8	49	4 290
Bydliště v ČR	3 007	6 344	3 883	5 828	1 740	3 713	2 074	103	1 099	374	137	995	29 297
Bezdomovci	5	4	-	2	-	-	2	-	-	-	-	-	13
Cizinci	12	99	64	77	23	65	20	3	2	-	1	2	368
Hospitalizovaní v ČR celkem	3 024	6 447	3 947	5 907	1 763	3 778	2 096	106	1 101	374	138	997	29 678

4.17 Počet propuštěných a zemřelých v psychiatrických lůžkových zařízeních ve věku 15 let a starších podle kraje bydliště, skupin psychiatrických diagnóz a pohlaví

Území, kraj bydliště	Skupina psychiatrických diagnóz											Celkem	
	F00-F09	F10	F11-F19	F20-F29	F30-F39	F40-F48, F50-F59	F60-F63, F68-F69	F64-F66	F70-F79	F80-F98	F99		Ostatní dg.
	ženy												
Hl. m. Praha	618	535	380	703	419	594	203	-	41	23	105	213	3 834
Středočeský	310	322	262	455	317	500	159	-	55	22	16	131	2 549
Jihočeský	191	140	93	263	222	292	54	-	54	12	-	76	1 397
Plzeňský	228	158	83	266	170	307	72	-	52	19	1	92	1 448
Karlovarský	61	49	64	203	100	143	50	1	23	6	4	17	721
Ústecký	154	168	223	420	217	315	140	-	63	20	9	132	1 861
Liberecký	91	110	103	215	105	212	63	-	21	19	3	41	983
Královéhradecký	137	145	70	194	157	341	102	-	40	4	4	89	1 283
Pardubický	114	142	57	192	142	218	105	-	24	14	3	106	1 117
Vysočina	124	86	47	192	180	299	64	-	30	18	1	196	1 237
Jihomoravský	556	364	144	622	335	653	162	-	74	34	14	314	3 272
Olomoucký	359	275	108	306	219	583	132	-	48	29	19	151	2 229
Zlínský	222	210	63	335	192	315	47	-	59	10	3	110	1 566
Moravskoslezský	569	374	188	699	444	682	192	1	105	33	22	111	3 420
Bydliště v ČR	3 734	3 078	1 885	5 065	3 219	5 454	1 545	2	689	263	204	1 779	26 917
Bezdomovci	-	-	-	2	-	-	-	-	-	-	-	-	2
Cizinci	9	16	11	50	25	43	7	-	1	-	-	3	165
Hospitalizovaní v ČR celkem	3 743	3 094	1 896	5 117	3 244	5 497	1 552	2	690	263	204	1 782	27 084

4.17 Počet propuštěných a zemřelých v psychiatrických lůžkových zařízeních ve věku 15 let a starších podle kraje bydliště, skupin psychiatrických diagnóz a pohlaví

Území, kraj bydliště	Skupina psychiatrických diagnóz											Celkem	
	F00-F09	F10	F11-F19	F20-F29	F30-F39	F40-F48, F50-F59	F60-F63, F68-F69	F64-F66	F70-F79	F80-F98	F99		Ostatní dg.
	celkem												
Hl. m. Praha	1 044	1 187	1 056	1 423	675	966	374	8	98	79	198	329	7 437
Středočeský	549	875	758	968	503	834	401	24	165	69	35	207	5 388
Jihočeský	323	419	285	592	315	485	144	1	137	32	-	134	2 867
Plzeňský	413	482	314	543	255	546	184	4	116	41	1	165	3 064
Karlovarský	106	179	191	429	158	272	140	8	63	21	4	31	1 602
Ústecký	308	532	768	913	353	602	407	8	177	61	13	222	4 364
Liberecký	138	366	242	424	147	336	139	5	46	44	4	69	1 960
Královéhradecký	261	406	202	381	248	493	227	8	85	10	6	117	2 444
Pardubický	242	468	172	427	216	376	233	11	99	25	4	149	2 422
Vysočina	272	373	129	421	264	487	141	9	113	37	1	282	2 529
Jihomoravský	913	1 117	424	1 313	543	1 086	426	4	185	67	17	518	6 613
Olomoucký	632	865	359	655	342	949	259	4	119	44	23	220	4 471
Zlínský	425	729	193	719	312	510	114	5	129	31	5	171	3 343
Moravskoslezský	1 115	1 424	675	1 685	628	1 225	430	6	256	76	30	160	7 710
Bydliště v ČR	6 741	9 422	5 768	10 893	4 959	9 167	3 619	105	1 788	637	341	2 774	56 214
Bezdomovci	5	4	-	4	-	-	2	-	-	-	-	-	15
Cizinci	21	115	75	127	48	108	27	3	3	-	1	5	533
Hospitalizovaní v ČR celkem	6 767	9 541	5 843	11 024	5 007	9 275	3 648	108	1 791	637	342	2 779	56 762

4.18 Počet propuštěných a zemřelých v psychiatrických lůžkových zařízeních ve věku 15 let a starších podle kraje bydliště, skupin psychiatrických diagnóz a pohlaví na 100 000 obyvatel

Území, kraj bydliště	Skupina psychiatrických diagnóz												Celkem
	F00-F09	F10	F11-F19	F20-F29	F30-F39	F40-F48, F50-F59	F60-F63, F68-F69	F64-F66	F70-F79	F80-F98	F99	Ostatní dg.	
	muži na 100 000 ¹⁾												
Hl. m. Praha	82,2	125,8	130,4	138,9	49,4	71,8	33,0	1,5	11,0	10,8	17,9	22,4	695,1
Středočeský	45,2	104,5	93,8	97,0	35,2	63,1	45,7	4,5	20,8	8,9	3,6	14,4	536,7
Jihočeský	49,8	105,3	72,4	124,1	35,1	72,8	34,0	0,4	31,3	7,5	-	21,9	554,6
Plzeňský	76,8	134,6	95,9	115,1	35,3	99,3	46,5	1,7	26,6	9,1	-	30,3	671,2
Karlovarský	35,7	103,0	100,7	179,1	46,0	102,2	71,3	5,5	31,7	11,9	-	11,1	698,2
Ústecký	44,9	106,1	158,9	143,7	39,7	83,7	77,9	2,3	33,2	12,0	1,2	26,2	729,8
Liberecký	26,0	141,8	77,0	115,8	23,3	68,7	42,1	2,8	13,9	13,9	0,6	15,5	541,3
Královéhradecký	54,0	113,6	57,5	81,4	39,6	66,2	54,4	3,5	19,6	2,6	0,9	12,2	505,3
Pardubický	59,5	151,5	53,4	109,2	34,4	73,4	59,5	5,1	34,9	5,1	0,5	20,0	606,5
Vysočina	68,8	133,4	38,1	106,5	39,0	87,4	35,8	4,2	38,6	8,8	-	40,0	600,6
Jihomoravský	73,7	155,4	57,8	142,6	42,9	89,4	54,5	0,8	22,9	6,8	0,6	42,1	689,7
Olomoucký	103,4	223,5	95,1	132,2	46,6	138,6	48,1	1,5	26,9	5,7	1,5	26,1	849,2
Zlínský	83,1	212,4	53,2	157,2	49,1	79,8	27,4	2,0	28,7	8,6	0,8	25,0	727,3
Moravskoslezský	107,2	206,1	95,6	193,5	36,1	106,6	46,7	1,0	29,6	8,4	1,6	9,6	841,9
Bydliště v ČR	68,9	145,3	89,0	133,5	39,9	85,1	47,5	2,4	25,2	8,6	3,1	22,8	671,2
	ženy na 100 000 ¹⁾												
Hl. m. Praha	110,8	95,9	68,1	126,0	75,1	106,4	36,4	-	7,3	4,1	18,8	38,2	687,1
Středočeský	56,3	58,5	47,6	82,7	57,6	90,8	28,9	-	10,0	4,0	2,9	23,8	463,1
Jihočeský	69,0	50,6	33,6	95,0	80,2	105,5	19,5	-	19,5	4,3	-	27,5	504,6
Plzeňský	91,7	63,5	33,4	106,9	68,3	123,4	28,9	-	20,9	7,6	0,4	37,0	582,2
Karlovarský	46,3	37,2	48,6	154,1	75,9	108,6	38,0	0,8	17,5	4,6	3,0	12,9	547,4
Ústecký	43,2	47,2	62,6	117,9	60,9	88,5	39,3	-	17,7	5,6	2,5	37,1	522,6
Liberecký	47,7	57,7	54,0	112,8	55,1	111,2	33,0	-	11,0	10,0	1,6	21,5	515,6
Královéhradecký	56,6	59,9	28,9	80,2	64,9	141,0	42,2	-	16,5	1,7	1,7	36,8	530,3
Pardubický	50,9	63,4	25,5	85,7	63,4	97,4	46,9	-	10,7	6,3	1,3	47,3	498,8
Vysočina	56,1	38,9	21,3	86,8	81,4	135,2	28,9	-	13,6	8,1	0,5	88,6	559,5
Jihomoravský	108,3	70,9	28,0	121,1	65,2	127,2	31,5	-	14,4	6,6	2,7	61,1	637,2
Olomoucký	127,9	98,0	38,5	109,0	78,0	207,7	47,0	-	17,1	10,3	6,8	53,8	794,3
Zlínský	85,4	80,8	24,2	128,9	73,9	121,2	18,1	-	22,7	3,8	1,2	42,3	602,4
Moravskoslezský	105,4	69,3	34,8	129,5	82,2	126,3	35,6	0,2	19,4	6,1	4,1	20,6	633,5
Bydliště v ČR	81,3	67,0	41,0	110,3	70,1	118,7	33,6	0,0	15,0	5,7	4,4	38,7	586,0

4.18 Počet propuštěných a zemřelých v psychiatrických lůžkových zařízeních ve věku 15 let a starších podle kraje bydliště, skupin psychiatrických diagnóz a pohlaví na 100 000 obyvatel

Území, kraj bydliště	Skupina psychiatrických diagnóz												Celkem
	F00-F09	F10	F11-F19	F20-F29	F30-F39	F40-F48, F50-F59	F60-F63, F68-F69	F64-F66	F70-F79	F80-F98	F99	Ostatní dg.	
	celkem na 100 000 ¹⁾												
Hl. m. Praha	97,0	110,3	98,1	132,2	62,7	89,7	34,7	0,7	9,1	7,3	18,4	30,6	691,0
Středočeský	50,9	81,1	70,2	89,7	46,6	77,3	37,1	2,2	15,3	6,4	3,2	19,2	499,1
Jihočeský	59,6	77,3	52,6	109,2	58,1	89,5	26,6	0,2	25,3	5,9	-	24,7	529,1
Plzeňský	84,4	98,5	64,1	110,9	52,1	111,5	37,6	0,8	23,7	8,4	0,2	33,7	626,0
Karlovarský	41,1	69,4	74,1	166,3	61,3	105,5	54,3	3,1	24,4	8,1	1,6	12,0	621,2
Ústecký	44,1	76,1	109,9	130,6	50,5	86,1	58,2	1,1	25,3	8,7	1,9	31,8	624,3
Liberecký	37,2	98,6	65,2	114,2	39,6	90,5	37,5	1,3	12,4	11,9	1,1	18,6	528,1
Královéhradecký	55,3	86,1	42,8	80,8	52,6	104,5	48,1	1,7	18,0	2,1	1,3	24,8	518,2
Pardubický	55,1	106,6	39,2	97,2	49,2	85,6	53,1	2,5	22,5	5,7	0,9	33,9	551,6
Vysočina	62,4	85,5	29,6	96,5	60,5	111,6	32,3	2,1	25,9	8,5	0,2	64,6	579,7
Jihomoravský	91,5	111,9	42,5	131,6	54,4	108,8	42,7	0,4	18,5	6,7	1,7	51,9	662,7
Olomoucký	116,0	158,8	65,9	120,3	62,8	174,2	47,6	0,7	21,8	8,1	4,2	40,4	820,9
Zlínský	84,3	144,6	38,3	142,6	61,9	101,1	22,6	1,0	25,6	6,1	1,0	33,9	663,0
Moravskoslezský	106,2	135,7	64,3	160,6	59,8	116,7	41,0	0,6	24,4	7,2	2,9	15,2	734,7
Bydliště v ČR	75,2	105,2	64,4	121,6	55,4	102,3	40,4	1,2	20,0	7,1	3,8	31,0	627,5

¹⁾ Nápočty na 100 000 obyvatel příslušného územního celku, pohlaví a věku

4.19 Počet propuštěných a zemřelých v psychiatrických lůžkových zařízeních ve věku 15 let a starších podle rodinného stavu, věkových skupin a pohlaví

Věková skupina	Rodinný stav						Celkem
	svobodný/á	ženatý, vdaná	rozvedený/á	ovdovělý/á	druh, družka	nezjištěn	
	muži						
15–19	1 501	5	-	-	-	32	1 538
20–24	2 490	21	3	-	-	115	2 629
25–29	2 997	108	51	-	3	161	3 320
30–34	2 771	389	241	3	3	160	3 567
35–39	1 975	659	625	10	4	165	3 438
40–44	1 094	699	916	8	4	140	2 861
45–49	799	676	1 009	22	6	114	2 626
50–54	586	715	926	50	2	84	2 363
55–59	512	752	749	50	-	79	2 142
60–64	277	629	514	80	1	49	1 550
65+	344	1 843	471	846	5	135	3 644
Celkem	15 346	6 496	5 505	1 069	28	1 234	29 678
	ženy						
15–19	1 537	2	-	-	-	14	1 553
20–24	1 648	71	16	2	-	43	1 780
25–29	1 470	218	77	7	2	46	1 820
30–34	1 218	517	253	7	3	50	2 048
35–39	894	897	549	34	-	39	2 413
40–44	433	879	800	48	3	63	2 226
45–49	315	1 055	863	114	-	46	2 393
50–54	232	1 138	754	163	2	53	2 342
55–59	146	1 055	708	267	1	37	2 214
60–64	140	734	475	288	1	32	1 670
65+	265	1 653	835	3 542	2	328	6 625
Celkem	8 298	8 219	5 330	4 472	14	751	27 084

4.19 Počet propuštěných a zemřelých v psychiatrických lůžkových zařízeních ve věku 15 let a starších podle rodinného stavu, věkových skupin a pohlaví

Věková skupina	Rodinný stav						Celkem
	svobodný/á	ženatý, vdaná	rozvedený/á	ovdovělý/á	druh, družka	nezjištěn	
	celkem						
15–19	3 038	7	-	-	-	46	3 091
20–24	4 138	92	19	2	-	158	4 409
25–29	4 467	326	128	7	5	207	5 140
30–34	3 989	906	494	10	6	210	5 615
35–39	2 869	1 556	1 174	44	4	204	5 851
40–44	1 527	1 578	1 716	56	7	203	5 087
45–49	1 114	1 731	1 872	136	6	160	5 019
50–54	818	1 853	1 680	213	4	137	4 705
55–59	658	1 807	1 457	317	1	116	4 356
60–64	417	1 363	989	368	2	81	3 220
65+	609	3 496	1 306	4 388	7	463	10 269
Celkem	23 644	14 715	10 835	5 541	42	1 985	56 762

4.20 Počet propuštěných a zemřelých v psychiatrických lůžkových zařízeních ve věku 15 let a starších podle rodinného stavu, skupin psychiatrických diagnóz a pohlaví

Skupina psychiatrických diagnóz	Rodinný stav						Celkem
	svobodný/á	žentý, vdaná	rozvedený/á	ovdovělý/á	druh, družka	nezjištěn	
	muži						
F00–F09	579	1 230	541	537	7	130	3 024
F10	2 205	1 779	2 096	116	8	243	6 447
F11–F19	3 210	265	318	14	1	139	3 947
F20–F29	4 412	564	725	33	1	172	5 907
F30–F39	510	732	430	57	2	32	1 763
F40–F48, F50–F59	1 608	1 037	783	101	4	245	3 778
F60–F63, F68–F69	1 208	260	413	14	4	197	2 096
F64–F66	72	8	22	-	-	4	106
F70–F79	1 034	17	15	2	1	32	1 101
F80–F98	371	1	-	-	-	2	374
F99	21	76	22	19	-	-	138
Ostatní dg.	116	527	140	176	-	38	997
Celkem	15 346	6 496	5 505	1 069	28	1 234	29 678
	ženy						
F00–F09	241	850	537	1 905	1	209	3 743
F10	600	1 192	979	267	4	52	3 094
F11–F19	1 323	242	256	34	-	41	1 896
F20–F29	2 129	1 325	1 194	358	4	107	5 117
F30–F39	497	1 581	727	386	-	53	3 244
F40–F48, F50–F59	1 725	2 121	1 039	464	3	145	5 497
F60–F63, F68–F69	796	372	303	42	1	38	1 552
F64–F66	2	-	-	-	-	-	2
F70–F79	568	31	53	19	-	19	690
F80–F98	257	1	2	-	-	3	263
F99	47	66	23	67	1	-	204
Ostatní dg.	113	438	217	930	-	84	1 782
Celkem	8 298	8 219	5 330	4 472	14	751	27 084

4.20 Počet propuštěných a zemřelých v psychiatrických lůžkových zařízeních ve věku 15 let a starších podle rodinného stavu, skupin psychiatrických diagnóz a pohlaví

Skupina psychiatrických diagnóz	Rodinný stav						Celkem
	svobodný/á	žentý, vdaná	rozvedený/á	ovdovělý/á	druh, družka	nezjištěn	
	celkem						
F00–F09	820	2 080	1 078	2 442	8	339	6 767
F10	2 805	2 971	3 075	383	12	295	9 541
F11–F19	4 533	507	574	48	1	180	5 843
F20–F29	6 541	1 889	1 919	391	5	279	11 024
F30–F39	1 007	2 313	1 157	443	2	85	5 007
F40–F48, F50–F59	3 333	3 158	1 822	565	7	390	9 275
F60–F63, F68–F69	2 004	632	716	56	5	235	3 648
F64–F66	74	8	22	-	-	4	108
F70–F79	1 602	48	68	21	1	51	1 791
F80–F98	628	2	2	-	-	5	637
F99	68	142	45	86	1	-	342
Ostatní dg.	229	965	357	1 106	-	122	2 779
Celkem	23 644	14 715	10 835	5 541	42	1 985	56 762

4.21 Počet propuštěných a zemřelých v psychiatrických lůžkových zařízeních ve věku 0–14 let podle kraje bydliště a pohlaví

Území, kraj bydliště	Propuštění a zemřelí - věk 0–14 let					
	absolutně			na 100 000 obyvatel ¹⁾		
	chlapci	dívky	celkem	chlapci	dívky	celkem
Hl. m. Praha	276	118	394	321,1	144,9	235,4
Středočeský	191	80	271	180,1	79,7	131,3
Jihočeský	54	33	87	111,6	71,6	92,1
Plzeňský	122	59	181	289,4	146,1	219,3
Karlovarský	46	22	68	200,4	101,7	152,5
Ústecký	219	79	298	332,7	126,5	232,3
Liberecký	131	59	190	379,2	179,3	281,7
Královéhradecký	40	14	54	94,9	35,5	66,2
Pardubický	50	15	65	125,6	40,0	84,1
Vysočina	87	49	136	224,5	133,7	180,4
Jihomoravský	183	83	266	210,8	100,7	157,2
Olomoucký	129	65	194	270,8	142,7	208,2
Zlínský	74	31	105	171,0	76,0	124,9
Moravskoslezský	210	98	308	229,5	112,2	172,2
Bydliště v ČR	1 812	805	2 617	227,7	106,6	168,8
Bezdomovci	-	-	-	-	-	-
Cizinci	3	3	6	-	-	-
Hospitalizovaní v ČR celkem	1 815	808	2 623	228,1	107,0	169,1

¹⁾ Nápočty na 100 000 obyvatel příslušného územního celku, pohlaví a věku

4.22 Počet propuštěných a zemřelých v psychiatrických lůžkových zařízeních ve věku 0–14 let podle skupin psychiatrických diagnóz a délky pobytu

Skupina psych. diagnóz	Délka pobytu ve dnech						Celkem
	1–14	15–30	31–90	91–180	181–365	366 a více	
F00–F09	1	1	1	-	-	-	3
F10	3	-	-	-	-	-	3
F11–F19	21	4	7	-	-	-	32
F20–F29	7	9	12	4	2	-	34
F30–F39	4	6	14	1	-	-	25
F40–F48, F50–F59	71	99	142	32	1	-	345
F60–F63, F68–F69	-	2	1	2	-	-	5
F64–F66	-	-	3	-	-	-	3
F70–F79	27	48	81	20	4	2	182
F80–F98	364	629	778	188	22	4	1 985
F99	-	-	-	-	-	-	-
Ostatní dg.	2	3	1	-	-	-	6
Celkem	500	801	1 040	247	29	6	2 623

4.23 Počet propuštěných a zemřelých v psychiatrických lůžkových zařízeních ve věku 0–14 let podle kraje bydliště, skupin psychiatrických diagnóz a pohlaví

Území, kraj bydliště	Skupina psychiatrických diagnóz											Celkem	
	F00–F09	F10	F11–F19	F20–F29	F30–F39	F40–F48, F50–F59	F60–F63, F68–F69	F64–F66	F70–F79	F80–F98	F99		Ostatní dg.
	chlapci												
Hl. m. Praha	-	3	3	1	1	14	-	-	6	247	-	1	276
Středočeský	-	-	2	3	-	10	1	-	4	171	-	-	191
Jihočeský	-	-	-	1	2	8	-	-	3	40	-	-	54
Plzeňský	-	-	-	2	-	7	-	-	8	105	-	-	122
Karlovarský	-	-	-	-	3	5	-	-	5	33	-	-	46
Ústecký	-	-	5	1	-	14	-	-	22	177	-	-	219
Liberecký	-	-	1	5	1	10	-	-	9	105	-	-	131
Královéhradecký	-	-	-	-	-	5	-	-	7	28	-	-	40
Pardubický	-	-	-	-	-	7	-	-	6	37	-	-	50
Vysočina	-	-	-	-	-	7	-	-	5	75	-	-	87
Jihomoravský	-	-	1	1	-	16	-	-	16	148	-	1	183
Olomoucký	-	-	1	1	2	8	-	-	9	108	-	-	129
Zlínský	2	-	1	-	-	4	-	-	3	64	-	-	74
Moravskoslezský	1	-	-	1	1	9	-	2	17	179	-	-	210
Bydliště v ČR	3	3	14	16	10	124	1	2	120	1 517	-	2	1 812
Bezdomovci	-	-	-	-	-	-	-	-	-	-	-	-	-
Cizinci	-	-	-	-	-	2	-	-	-	1	-	-	3
Hospitalizovaní v ČR celkem	3	3	14	16	10	126	1	2	120	1 518	-	2	1 815

4.23 Počet propuštěných a zemřelých v psychiatrických lůžkových zařízeních ve věku 0–14 let podle kraje bydliště, skupin psychiatrických diagnóz a pohlaví

Území, kraj bydliště	Skupina psychiatrických diagnóz											Celkem	
	F00–F09	F10	F11–F19	F20–F29	F30–F39	F40–F48, F50–F59	F60–F63, F68–F69	F64–F66	F70–F79	F80–F98	F99		Ostatní dg.
	dívky												
Hl. m. Praha	-	-	5	1	1	33	-	-	6	71	-	1	118
Středočeský	-	-	1	4	-	24	1	-	1	49	-	-	80
Jihočeský	-	-	-	-	2	17	-	-	2	12	-	-	33
Plzeňský	-	-	4	2	2	16	-	-	1	34	-	-	59
Karlovarský	-	-	-	2	-	2	-	-	2	16	-	-	22
Ústecký	-	-	-	3	1	14	-	-	12	47	-	2	79
Liberecký	-	-	2	1	-	23	-	-	5	28	-	-	59
Královéhradecký	-	-	-	1	-	8	-	-	1	4	-	-	14
Pardubický	-	-	-	-	-	5	1	-	2	7	-	-	15
Vysočina	-	-	-	-	3	13	-	-	1	32	-	-	49
Jihomoravský	-	-	4	-	-	16	2	-	4	57	-	-	83
Olomoucký	-	-	-	-	1	11	-	-	10	43	-	-	65
Zlínský	-	-	-	1	-	10	-	-	2	18	-	-	31
Moravskoslezský	-	-	2	3	5	26	-	1	13	47	-	1	98
Bydliště v ČR	-	-	18	18	15	218	4	1	62	465	-	4	805
Bezdomovci	-	-	-	-	-	-	-	-	-	-	-	-	-
Cizinci	-	-	-	-	-	1	-	-	-	2	-	-	3
Hospitalizovaní v ČR celkem	-	-	18	18	15	219	4	1	62	467	-	4	808

4.23 Počet propuštěných a zemřelých v psychiatrických lůžkových zařízeních ve věku 0–14 let podle kraje bydliště, skupin psychiatrických diagnóz a pohlaví

Území, kraj bydliště	Skupina psychiatrických diagnóz											Celkem	
	F00–F09	F10	F11–F19	F20–F29	F30–F39	F40–F48, F50–F59	F60–F63, F68–F69	F64–F66	F70–F79	F80–F98	F99		Ostatní dg.
	celkem												
Hl. m. Praha	-	3	8	2	2	47	-	-	12	318	-	2	394
Středočeský	-	-	3	7	-	34	2	-	5	220	-	-	271
Jihočeský	-	-	-	1	4	25	-	-	5	52	-	-	87
Plzeňský	-	-	4	4	2	23	-	-	9	139	-	-	181
Karlovarský	-	-	-	2	3	7	-	-	7	49	-	-	68
Ústecký	-	-	5	4	1	28	-	-	34	224	-	2	298
Liberecký	-	-	3	6	1	33	-	-	14	133	-	-	190
Královéhradecký	-	-	-	1	-	13	-	-	8	32	-	-	54
Pardubický	-	-	-	-	-	12	1	-	8	44	-	-	65
Vysočina	-	-	-	-	3	20	-	-	6	107	-	-	136
Jihomoravský	-	-	5	1	-	32	2	-	20	205	-	1	266
Olomoucký	-	-	1	1	3	19	-	-	19	151	-	-	194
Zlínský	2	-	1	1	-	14	-	-	5	82	-	-	105
Moravskoslezský	1	-	2	4	6	35	-	3	30	226	-	1	308
Bydliště v ČR	3	3	32	34	25	342	5	3	182	1 982	-	6	2 617
Bezdomovci	-	-	-	-	-	-	-	-	-	-	-	-	-
Cizinci	-	-	-	-	-	3	-	-	-	3	-	-	6
Hospitalizovaní v ČR celkem	3	3	32	34	25	345	5	3	182	1 985	-	6	2 623

4.24 Počet propuštěných a zemřelých v psychiatrických lůžkových zařízeních ve věku 0–14 let podle kraje bydliště, skupin psychiatrických diagnóz a pohlaví na 100 000 obyvatel

Území, kraj bydliště	Skupina psychiatrických diagnóz												Celkem
	F00–F09	F10	F11–F19	F20–F29	F30–F39	F40–F48, F50–F59	F60–F63, F68–F69	F64–F66	F70–F79	F80–F98	F99	Ostatní dg.	
	chlapci na 100 000 ¹⁾												
Hl. m. Praha	-	3,5	3,5	1,2	1,2	16,3	-	-	7,0	287,4	-	1,2	321,1
Středočeský	-	-	1,9	2,8	-	9,4	0,9	-	3,8	161,3	-	-	180,1
Jihočeský	-	-	-	2,1	4,1	16,5	-	-	6,2	82,7	-	-	111,6
Plzeňský	-	-	-	4,7	-	16,6	-	-	19,0	249,1	-	-	289,4
Karlovarský	-	-	-	-	13,1	21,8	-	-	21,8	143,7	-	-	200,4
Ústecký	-	-	7,6	1,5	-	21,3	-	-	33,4	268,9	-	-	332,7
Liberecký	-	-	2,9	14,5	2,9	29,0	-	-	26,1	304,0	-	-	379,2
Královéhradecký	-	-	-	-	-	11,9	-	-	16,6	66,4	-	-	94,9
Pardubický	-	-	-	-	-	17,6	-	-	15,1	92,9	-	-	125,6
Vysočina	-	-	-	-	-	18,1	-	-	12,9	193,6	-	-	224,5
Jihomoravský	-	-	1,2	1,2	-	18,4	-	-	18,4	170,5	-	1,2	210,8
Olomoucký	-	-	2,1	2,1	4,2	16,8	-	-	18,9	226,7	-	-	270,8
Zlínský	4,6	-	2,3	-	-	9,2	-	-	6,9	147,9	-	-	171,0
Moravskoslezský	1,1	-	-	1,1	1,1	9,8	-	2,2	18,6	195,6	-	-	229,5
Bydliště v ČR	0,4	0,4	1,8	2,0	1,3	15,6	0,1	0,3	15,1	190,6	-	0,3	227,7
	dívký na 100 000 ¹⁾												
Hl. m. Praha	-	-	6,1	1,2	1,2	40,5	-	-	7,4	87,2	-	1,2	144,9
Středočeský	-	-	1,0	4,0	-	23,9	1,0	-	1,0	48,8	-	-	79,7
Jihočeský	-	-	-	-	4,3	36,9	-	-	4,3	26,0	-	-	71,6
Plzeňský	-	-	9,9	5,0	5,0	39,6	-	-	2,5	84,2	-	-	146,1
Karlovarský	-	-	-	9,2	-	9,2	-	-	9,2	74,0	-	-	101,7
Ústecký	-	-	-	4,8	1,6	22,4	-	-	19,2	75,3	-	3,2	126,5
Liberecký	-	-	6,1	3,0	-	69,9	-	-	15,2	85,1	-	-	179,3
Královéhradecký	-	-	-	2,5	-	20,3	-	-	2,5	10,1	-	-	35,5
Pardubický	-	-	-	-	-	13,3	2,7	-	5,3	18,7	-	-	40,0
Vysočina	-	-	-	-	8,2	35,5	-	-	2,7	87,3	-	-	133,7
Jihomoravský	-	-	4,9	-	-	19,4	2,4	-	4,9	69,2	-	-	100,7
Olomoucký	-	-	-	-	2,2	24,1	-	-	22,0	94,4	-	-	142,7
Zlínský	-	-	-	2,5	-	24,5	-	-	4,9	44,2	-	-	76,0
Moravskoslezský	-	-	2,3	3,4	5,7	29,8	-	1,1	14,9	53,8	-	1,1	112,2
Bydliště v ČR	-	-	2,4	2,4	2,0	28,9	0,5	0,1	8,2	61,6	-	0,5	106,6

4.24 Počet propuštěných a zemřelých v psychiatrických lůžkových zařízeních ve věku 0–14 let podle kraje bydliště, skupin psychiatrických diagnóz a pohlaví na 100 000 obyvatel

Území, kraj bydliště	Skupina psychiatrických diagnóz												Celkem
	F00–F09	F10	F11–F19	F20–F29	F30–F39	F40–F48, F50–F59	F60–F63, F68–F69	F64–F66	F70–F79	F80–F98	F99	Ostatní dg.	
	celkem na 100 000 ¹⁾												
Hl. m. Praha	-	1,8	4,8	1,2	1,2	28,1	-	-	7,2	190,0	-	1,2	235,4
Středočeský	-	-	1,5	3,4	-	16,5	1,0	-	2,4	106,6	-	-	131,3
Jihočeský	-	-	-	1,1	4,2	26,5	-	-	5,3	55,0	-	-	92,1
Plzeňský	-	-	4,8	4,8	2,4	27,9	-	-	10,9	168,4	-	-	219,3
Karlovarský	-	-	-	4,5	6,7	15,7	-	-	15,7	109,9	-	-	152,5
Ústecký	-	-	3,9	3,1	0,8	21,8	-	-	26,5	174,6	-	1,6	232,3
Liberecký	-	-	4,4	8,9	1,5	48,9	-	-	20,8	197,2	-	-	281,7
Královéhradecký	-	-	-	1,2	-	15,9	-	-	9,8	39,2	-	-	66,2
Pardubický	-	-	-	-	-	15,5	1,3	-	10,3	56,9	-	-	84,1
Vysočina	-	-	-	-	4,0	26,5	-	-	8,0	141,9	-	-	180,4
Jihomoravský	-	-	3,0	0,6	-	18,9	1,2	-	11,8	121,2	-	0,6	157,2
Olomoucký	-	-	1,1	1,1	3,2	20,4	-	-	20,4	162,0	-	-	208,2
Zlínský	2,4	-	1,2	1,2	-	16,7	-	-	5,9	97,6	-	-	124,9
Moravskoslezský	0,6	-	1,1	2,2	3,4	19,6	-	1,7	16,8	126,4	-	0,6	172,2
Bydliště v ČR	0,2	0,2	2,1	2,2	1,6	22,1	0,3	0,2	11,7	127,8	-	0,4	168,8

¹⁾ Nápočty na 100 000 obyvatel příslušného územního celku, pohlaví a věku

5. Přehled propuštěných a zemřelých ze všech zdravotnických lůžkových zařízení na diagnózy F00–F99 (kap. V. MKN-10) podle pohlaví

Lůžkové zařízení	Propuštění a zemřelí		
	muži	ženy	celkem
lůžková zařízení celkem	40 341	35 825	76 166
v tom: nemocnice celkem	17 805	17 997	35 802
v tom oddělení:			
psychiatrie (PON)	7 558	8 253	15 811
interna	4 708	4 405	9 113
neurologie	843	1 117	1 960
pediatrie	1 334	1 452	2 786
AR	232	124	356
ostatní oddělení nemocnic	3 130	2 646	5 776
psychiatrické léčebny (PL)	21 790	16 811	38 601
léčebny pro dlouhodobě nemocné (LDN)	468	739	1 207
léčebny tuberkulózy a respiračních nemocí (TRN)	-	-	-
ostatní léčebné ústavy (OLÚ)	278	278	556

6.1 Pacienti užívající psychoaktivní látky evidovaní v ambulantních psychiatrických zařízeních podle jednotlivých psychoaktivních látek a věkových skupin

Psychoaktivní látka	0–14 let			15–19 let			20–39 let		
	muži	ženy	celkem	muži	ženy	celkem	muži	ženy	celkem
Alkohol	5	2	7	265	154	419	5 382	2 783	8 165
Opiáty a opioidy	-	-	-	67	42	109	2 338	1 051	3 389
z toho heroin	-	-	-	39	29	68	733	270	1 003
buprenorfin neindikovaně	-	-	-	7	1	8	181	69	250
metadon neindikovaně	-	-	-	-	-	-	12	1	13
Kanabinoidy	21	2	23	325	135	460	621	238	859
Sedativa a hypnotika	-	-	-	26	23	49	385	456	841
z toho barbituráty	-	-	-	6	6	12	45	31	76
z toho benzodiazepiny	-	-	-	17	16	33	309	375	684
Kokain	-	-	-	2	-	2	22	5	27
Ostatní stimulancia	3	4	7	266	252	518	1 706	804	2 510
z toho metamfetamin	3	4	7	246	243	489	1 539	762	2 301
Halucinogeny	-	-	-	16	4	20	32	6	38
Těkavé látky	-	-	-	9	7	16	37	4	41
Kombinace drog	3	-	3	108	106	214	1 703	722	2 425
z toho opiátu a metamfetaminu (s nebo bez dalších drog)	-	-	-	27	16	43	632	198	830
opiátu a dalších drog bez metamfetaminu	-	-	-	12	12	24	87	54	141
metamfetaminu a dalších drog bez opiátu	1	-	1	50	42	92	674	254	928
Tabák	-	-	-	16	17	33	354	223	577
Jiné	-	-	-	8	5	13	75	49	124
Nealkoholové drogy	27	6	33	843	591	1 434	7 273	3 558	10 831
Nealkoholové drogy bez tabáku	27	6	33	827	574	1 401	6 919	3 335	10 254
Psychoaktivní látky celkem	32	8	40	1 108	745	1 853	12 655	6 341	18 996

6.1 Pacienti užívající psychoaktivní látky evidovaní v ambulantních psychiatrických zařízeních podle jednotlivých psychoaktivních látek a věkových skupin

40–64 let			65 let a více			Celkem			Psychoaktivní látka
muži	ženy	celkem	muži	ženy	celkem	muži	ženy	celkem	
7 959	4 508	12 467	1 268	512	1 780	14 879	7 959	22 838	Alkohol
357	102	459	15	12	27	2 777	1 207	3 984	Opiáty a opioidy
135	43	178	4	3	7	911	345	1 256	z toho heroin
23	4	27	-	-	-	211	74	285	buprenorfin neindikovaně
3	2	5	-	-	-	15	3	18	metadon neindikovaně
68	14	82	2	-	2	1 037	389	1 426	Kanabinoidy
426	584	1 010	133	208	341	970	1 271	2 241	Sedativa a hypnotika
35	30	65	10	10	20	96	77	173	z toho barbituráty
352	497	849	110	182	292	788	1 070	1 858	z toho benzodiazepiny
2	-	2	-	-	-	26	5	31	Kokain
304	99	403	11	1	12	2 290	1 160	3 450	Ostatní stimulancia
264	87	351	2	-	2	2 054	1 096	3 150	z toho metamfetamin
2	-	2	-	-	-	50	10	60	Halucinogeny
6	1	7	-	-	-	52	12	64	Těkavé látky
384	199	583	18	9	27	2 216	1 036	3 252	Kombinace drog z toho opiátu a metamfe- taminu (s nebo bez dalších drog)
177	44	221	5	4	9	841	262	1 103	opiátu a dalších drog bez metamfetaminu
21	5	26	4	2	6	124	73	197	metamfetaminu a dalších drog bez opiátu
139	57	196	5	2	7	869	355	1 224	Tabák
209	149	358	44	23	67	623	412	1 035	Jiné
25	11	36	-	-	-	108	65	173	Nealkoholové drogy
1 783	1 159	2 942	223	253	476	10 149	5 567	15 716	Nealkoholové drogy bez tabáku
1 574	1 010	2 584	179	230	409	9 526	5 155	14 681	Psychoaktivní látky celkem
9 742	5 667	15 409	1 491	765	2 256	25 028	13 526	38 554	

6.2 Pacienti užívající psychoaktivní látky evidovaní v ambulantních psychiatrických zařízeních podle jednotlivých psychoaktivních látek a sídla zdravotnického zařízení

Kraj	Počet pacientů											
	Alkohol	Opiáty/opioidy	- z toho heroin	buprenorfin - neindik.	metadon - neindikované	Kanabinoidy	Sedativa, hypnotika	- z toho barbituráty	benzodiazepiny	Kokain	Ostatní stimulancia	- z toho metamfetamin
Hl. m. Praha	3 659	1 833	360	174	2	235	293	27	227	14	653	645
Středočeský	1 069	245	103	12	-	64	293	8	282	-	282	178
Jihočeský	596	118	23	1	-	10	30	7	19	-	49	45
Plzeňský	1 208	173	81	10	3	145	97	5	61	6	643	520
Karlovarský	660	58	5	-	-	27	29	5	21	-	71	55
Ústecký	912	546	82	34	-	103	164	7	135	-	196	161
Liberecký	603	13	1	-	-	36	47	12	34	-	110	109
Královéhradecký	1 162	178	42	43	5	41	95	1	81	1	103	103
Pardubický	1 042	17	9	-	6	29	65	-	47	-	39	37
Vysočina	1 063	52	14	7	-	37	91	3	68	1	82	81
Jihomoravský	2 733	269	159	2	-	104	186	11	155	6	219	215
Olomoucký	2 299	149	98	2	2	182	401	1	377	-	415	415
Zlínský	2 152	12	2	-	-	47	67	4	61	-	103	101
Moravskoslezský	3 680	321	277	-	-	366	383	82	290	3	485	485
Celkem	22 838	3 984	1 256	285	18	1 426	2 241	173	1 858	31	3 450	3 150

6.2 Pacienti užívající psychoaktivní látky evidovaní v ambulantních psychiatrických zařízeních podle jednotlivých psychoaktivních látek a sídla zdravotnického zařízení

Halucinogeny	Počet pacientů										Kraj
	Těkavé látky	Kombinace drog	- z toho opiátu a metamfetaminu (s nebo bez dalších drog)	opiátu a dalších drog bez metamfetaminu	metamfetaminu a dalších drog bez opiátu	Tabák	Jiné	Nealkoholové drogy	Nealkoholové drogy bez tabáku	Psychoaktivní látky celkem	
-	5	947	426	32	129	97	1	4 078	3 981	7 737	Hl. m. Praha
4	3	209	29	18	155	2	6	1 108	1 106	2 177	Středočeský
5	-	145	25	6	61	33	-	390	357	986	Jihočeský
15	5	391	109	32	185	4	96	1 575	1 571	2 783	Plzeňský
-	-	89	1	-	76	-	-	274	274	934	Karlovarský
3	11	359	255	4	69	3	-	1 385	1 382	2 297	Ústecký
1	2	25	9	4	5	-	-	234	234	837	Liberecký
-	-	98	21	18	41	139	-	655	516	1 817	Královéhradecký
-	-	58	7	-	20	-	-	208	208	1 250	Pardubický
-	4	115	35	4	42	89	-	471	382	1 534	Vysočina
14	11	212	58	21	78	106	41	1 168	1 062	3 901	Jihomoravský
9	6	295	65	47	148	243	1	1 701	1 458	4 000	Olomoucký
3	-	63	2	-	54	9	-	304	295	2 456	Zlínský
6	17	246	61	11	161	310	28	2 165	1 855	5 845	Moravskoslezský
60	64	3 252	1 103	197	1 224	1 035	173	15 716	14 681	38 554	Celkem

6.3 Pacienti užívající psychoaktivní látky evidovaní v ambulantních psychiatrických zařízeních podle způsobu aplikace a komplikací

Psychoaktivní látka	Počet pacientů na 10 000 obyvatel			Injekční aplikace drog (%)	Intoxikace, poruchy chování (%)	Somatické a psych. poškození (%)	Závislost (%)
	muži	ženy	celkem				
Alkohol	28,8	14,9	21,7	x	7,1	9,0	83,9
Opiáty a opioidy	5,4	2,3	3,8	29,6	2,6	3,5	93,9
z toho heroin	1,8	0,6	1,2	65,6	2,6	4,1	93,3
buprenorfin neindikovaně	0,4	0,1	0,3	76,5	1,1	4,2	94,7
metadon neindikovaně	0,0	0,0	0,0	11,1	-	5,6	94,4
Kanabinoidy	2,0	0,7	1,4	0,4	16,4	9,3	74,3
Sedativa a hypnotika	1,9	2,4	2,1	0,4	3,7	6,5	89,7
Kokain	0,1	0,0	0,0	-	12,9	9,7	77,4
Ostatní stimulancia	4,4	2,2	3,3	34,6	9,2	8,2	82,6
z toho							
metamfetamin	4,0	2,0	3,0	31,7	9,4	8,3	82,3
Halucinogeny	0,1	0,0	0,1	-	13,3	8,3	78,3
Těkávé látky	0,1	0,0	0,1	-	15,6	10,9	73,4
Kombinace drog	4,3	1,9	3,1	30,1	4,7	5,8	89,5
z toho opiátu a metamfetaminu (s nebo bez dalších drog)	1,6	0,5	1,0	40,9	4,4	3,8	91,8
opiátu a dalších drog bez metamfetaminu	0,2	0,1	0,2	26,9	7,1	7,1	85,8
metamfetaminu a dalších drog bez opiátu	1,7	0,7	1,2	19,0	5,1	5,9	89,1
Tabák	1,2	0,8	1,0	x	-	6,4	93,6
Jiné	0,2	0,1	0,2	-	-	9,2	90,8
Nealkoholové drogy	19,7	10,4	15,0	x	5,8	6,3	87,9
Nealkoholové drogy bez tabáku	18,5	9,6	14,0	22,9	6,2	6,3	87,5
Psychoaktivní látky celkem	48,5	25,3	36,7	x	6,6	7,9	85,5

6.4 Substituční léčba podle věkových skupin a pohlaví

Věková skupina	Počet léčených osob			Počet nahlášených případů léčby			Počet ukončených případů léčby		
	muži	ženy	celkem	muži	ženy	celkem	muži	ženy	celkem
15–19	3	4	7	3	3	6	3	1	4
20–24	48	59	107	32	25	57	21	21	42
25–29	294	198	492	131	70	201	93	48	141
30–34	747	260	1 007	254	95	349	199	80	279
35–39	354	106	460	130	27	157	111	29	140
40–44	101	23	124	31	8	39	27	7	34
45–49	49	11	60	18	4	22	17	2	19
50–54	24	4	28	6	1	7	9	1	10
55–59	9	-	9	4	-	4	1	-	1
60+	3	1	4	3	1	4	1	-	1
Celkem	1 632	666	2 298	612	234	846	482	189	671

6.5 Substituční léčba podle kraje bydliště a pohlaví

Kraj bydliště	Počet léčených osob			Počet nahlášených případů léčby			Počet ukončených případů léčby		
	muži	ženy	celkem	muži	ženy	celkem	muži	ženy	celkem
Hl. m. Praha	671	273	944	246	76	322	203	64	267
Středočeský	295	107	402	73	26	99	40	14	54
Jihočeský	82	33	115	35	12	47	34	13	47
Plzeňský	39	18	57	23	20	43	26	15	41
Karlovarský	9	5	14	5	3	8	1	2	3
Ústecký	234	101	335	88	36	124	86	33	119
Liberecký	15	6	21	3		3	1	1	2
Královéhradecký	67	21	88	32	12	44	8	6	14
Pardubický	21	6	27	5	2	7	3		3
Vysočina	19	10	29	5	5	10	4	3	7
Jihomoravský	91	43	134	67	20	87	65	22	87
Olomoucký	24	14	38	9	8	17	5	7	12
Zlínský	3	4	7	2	3	5	1		1
Moravskoslezský	62	25	87	19	11	30	5	9	14
Bydliště v ČR	1 632	666	2 298	612	234	846	482	189	671
Bezdomovci	-	-	-	-	-	-	-	-	-
Cizinci	-	-	-	-	-	-	-	-	-
ČR celkem	1 632	666	2 298	612	234	846	482	189	671

6.6 Vývoj počtu propuštěných a zemřelých v psychiatrických lůžkových zařízeních hospitalizovaných na poruchy vyvolané alkoholem

Rok	Poruchy vyvolané alkoholem (dg. F10)					
	absolutně			na 100 000 obyvatel		
	muži	ženy	celkem	muži	ženy	celkem
1994	6 552	2 153	8 705	130,5	40,5	84,2
1995	6 856	2 350	9 206	136,6	44,3	89,1
1996	7 301	2 613	9 914	145,6	49,3	96,1
1997	7 599	2 634	10 233	151,7	49,8	99,3
1998	7 319	2 741	10 060	146,2	51,8	97,7
1999	6 898	2 698	9 596	137,9	51,1	93,3
2000	7 058	2 899	9 957	141,2	55,0	96,9
2001	7 335	2 906	10 241	147,3	55,4	100,2
2002	7 534	3 027	10 561	151,8	57,8	103,5
2003	7 991	3 147	11 138	160,8	60,1	109,2
2004	8 423	3 315	11 738	169,4	63,3	115,0
2005	8 522	3 462	11 984	170,7	66,0	117,1
2006	7 676	3 377	11 053	153,1	64,3	107,7
2007	7 446	3 431	10 877	147,5	65,0	105,4
2008	7 312	3 410	10 722	143,0	64,1	102,8
2009	7 119	3 300	10 419	138,2	61,8	99,3
2010	6 817	3 186	10 003	132,1	59,5	95,1
2011	6 616	3 149	9 765	128,4	58,9	93,0
2012	6 450	3 094	9 544	125,0	57,8	90,8

6.7 Vývoj počtu propuštěných a zemřelých v psychiatrických lůžkových zařízeních hospitalizovaných na poruchy vyvolané ostatními psychoaktivními látkami

Rok	Poruchy vyvolané ostatními psychoaktivními látkami (dg. F11–F19)					
	absolutně			na 100 000 obyvatel		
	muži	ženy	celkem	muži	ženy	celkem
1994	775	357	1 132	15,4	6,7	11,0
1995	1 253	516	1 769	25,0	9,7	17,1
1996	1 832	835	2 667	36,5	15,8	25,9
1997	2 218	1 226	3 444	44,3	23,2	33,4
1998	3 009	1 535	4 544	60,1	29,0	44,1
1999	3 149	1 605	4 754	62,9	30,4	46,2
2000	3 396	1 686	5 082	67,9	32,0	49,5
2001	3 233	1 554	4 787	64,9	29,6	46,8
2002	2 571	1 148	3 719	51,8	21,9	36,5
2003	2 876	1 168	4 044	57,9	22,3	39,6
2004	3 361	1 316	4 677	67,6	25,1	45,8
2005	3 396	1 435	4 831	68,0	27,4	47,2
2006	3 601	1 687	5 288	71,8	32,1	51,5
2007	3 809	1 688	5 497	75,5	32,0	53,3
2008	3 637	1 795	5 432	71,1	33,8	52,1
2009	3 575	1 891	5 466	69,4	35,4	52,1
2010	3 557	1 801	5 358	68,9	33,6	50,9
2011	3 629	1 856	5 485	70,4	34,7	52,3
2012	3 960	1 912	5 872	76,7	35,7	55,9

6.8.1 Počet propuštěných a zemřelých na psychiatrických odděleních nemocnic podle základních diagnóz F10–F19 a kraje bydliště

Psychiatrická oddělení nemocnic												
Kraj bydliště	Počet hospitalizací pro diagnózu											Nealkoholové drogy bez tabáku
	F10 (alkohol)	F11 (opiáty/opioidy)	F12 (konopné látky)	F13 (sedativa/hypnotika)	F14 (kokain)	F15 (ostatní stimulancia)	F16 (halucinogeny)	F17 (tabák)	F18 (těkavé látky)	F19 (kombinace látek)	Návykové látky celkem	
Hl. m. Praha	362	55	28	30	-	76	1	-	-	109	661	299
Středočeský	169	15	21	10	-	57	-	-	-	34	306	137
Jihočeský	113	3	7	8	-	21	1	-	-	40	193	80
Plzeňský	188	8	6	8	-	61	-	1	1	59	332	143
Karlovarský	43	-	6	4	-	21	-	1	-	18	93	49
Ústecký	277	63	10	16	-	162	-	-	3	117	648	371
Liberecký	142	1	8	1	-	35	-	-	-	26	213	71
Královéhradecký	99	2	1	13	-	12	-	-	-	21	148	49
Pardubický	160	4	3	11	-	26	-	-	-	31	235	75
Vysočina	18	1	2	-	1	3	-	-	-	5	30	12
Jihomoravský	211	3	1	14	-	13	-	-	1	35	278	67
Olomoucký	281	8	6	17	-	30	-	-	1	44	387	106
Zlínský	29	1	1	2	-	4	-	-	-	1	38	9
Moravskoslezský	264	22	4	14	-	69	-	-	1	52	426	162
Bydliště v ČR	2 356	186	104	148	1	590	2	2	7	592	3 988	1 630
Bezdomovci	1	-	-	-	-	-	-	-	-	-	1	-
Cizinci	20	2	2	1	-	5	-	-	-	4	34	14
Hospitalizovaní v ČR celkem	2 377	188	106	149	1	595	2	2	7	596	4 023	1 644

6.8.2 Počet propuštěných a zemřelých v psychiatrických léčebnách pro dospělé podle základních diagnóz F10–F19 a kraje bydliště

Psychiatrické léčebny pro dospělé												
Kraj bydliště	Počet hospitalizací pro diagnózu											Nealkoholové drogy bez tabáku
	F10 (alkohol)	F11 (opioidy)	F12 (konopné látky)	F13 (sedativa/hypnotika)	F14 (kokain)	F15 (ostatní stimulancia)	F16 (halucinogeny)	F17 (tabák)	F18 (těkavé látky)	F19 (kombinace látek)	Návykové látky celkem	
Hl. m. Praha	826	47	20	33	-	158	1	-	1	505	1 591	765
Středočeský	706	42	9	42	-	165	-	-	4	358	1 326	620
Jihočeský	306	20	4	7	-	49	-	-	-	125	511	205
Plzeňský	294	6	5	9	-	59	-	-	-	95	468	174
Karlovarský	136	-	2	2	-	68	-	-	1	68	277	141
Ústecký	254	11	9	2	-	136	-	-	3	239	654	400
Liberecký	223	-	5	19	-	57	-	-	1	91	396	173
Královéhradecký	292	3	3	8	-	34	-	-	-	99	439	147
Pardubický	256	1	1	6	-	13	-	-	-	64	341	85
Vysočina	355	5	4	9	-	31	-	-	2	66	472	117
Jihomoravský	905	21	13	25	1	134	-	-	2	156	1 257	352
Olomoucký	584	1	6	10	-	90	-	1	1	142	835	250
Zlínský	700	6	2	10	-	33	-	-	-	129	880	180
Moravskoslezský	1 160	39	12	12	-	230	-	-	4	218	1 675	515
Bydliště v ČR	6 997	202	95	194	1	1 257	1	1	19	2 355	11 122	4 124
Bezdomovci	3	-	-	-	-	-	-	-	-	-	3	-
Cizinci	95	5	4	1	-	16	-	-	-	35	156	61
Hospitalizovaní v ČR celkem	7 095	207	99	195	1	1 273	1	1	19	2 390	11 281	4 185

6.8.3 Počet propuštěných a zemřelých v psychiatrických léčebnách pro děti podle základních diagnóz F10–F19 a kraje bydliště

Psychiatrické léčebny pro děti												
Kraj bydliště	Počet hospitalizací pro diagnózu											Nealkoholové drogy bez tabáku
	F10 (alkohol)	F11 (opioidy)	F12 (konopné látky)	F13 (sedativa/hypnotika)	F14 (kokain)	F15 (ostatní stimulancia)	F16 (halucinogeny)	F17 (tabák)	F18 (těkavé látky)	F19 (kombinace látek)	Návykové látky celkem	
Hl. m. Praha	-	-	-	-	-	-	-	-	-	-	-	-
Středočeský	-	-	1	-	-	-	-	-	-	3	4	4
Jihočeský	-	-	-	-	-	-	-	-	-	-	-	-
Plzeňský	-	-	-	-	-	-	-	-	-	-	-	-
Karlovarský	-	-	-	-	-	-	-	-	-	-	-	-
Ústecký	-	-	-	-	-	-	-	-	2	2	2	2
Liberecký	-	-	-	-	-	-	-	-	-	-	-	-
Královéhradecký	-	-	-	-	-	-	-	-	-	-	-	-
Pardubický	-	-	-	-	-	-	-	-	-	-	-	-
Vysočina	-	-	-	-	-	-	-	-	-	-	-	-
Jihomoravský	1	1	3	-	-	-	-	-	1	5	11	10
Olomoucký	-	-	1	-	-	-	-	-	2	2	3	3
Zlínský	-	-	3	-	-	-	-	-	2	2	5	5
Moravskoslezský	-	-	-	-	-	-	-	-	-	-	-	-
Bydliště v ČR	1	1	8	-	-	-	-	-	1	14	25	24
Bezdomovci	-	-	-	-	-	-	-	-	-	-	-	-
Cizinci	-	-	-	-	-	-	-	-	-	-	-	-
Hospitalizovaní v ČR celkem	1	1	8	-	-	-	-	-	1	14	25	24

6.8.4 Počet propuštěných a zemřelých v psychiatrických lůžkových zařízeních podle základních diagnóz F10–F19 a kraje bydliště

Psychiatrická lůžková zařízení celkem ¹⁾												
Kraj bydliště	Počet hospitalizací pro diagnózu											Nealkoholové drogy bez tabáku
	F10 (alkohol)	F11 (opioidy)	F12 (konopné látky)	F13 (sedativa/hypnotika)	F14 (kokain)	F15 (ostatní stimulancia)	F16 (halucinogeny)	F17 (tabák)	F18 (těkavé látky)	F19 (kombinace látek)	Návykové látky celkem	
Hl. m. Praha	1 190	102	48	63	-	234	2	-	1	614	2 254	1 064
Středočeský	875	57	31	52	-	222	-	-	4	395	1 636	761
Jihočeský	419	23	11	15	-	70	1	-	-	165	704	285
Plzeňský	482	14	11	17	-	120	-	1	1	154	800	317
Karlovarský	179	-	8	6	-	89	-	1	1	86	370	190
Ústecký	532	74	19	18	-	298	-	-	6	358	1 305	773
Liberecký	366	1	13	20	-	93	-	-	1	117	611	245
Královéhradecký	406	5	4	21	-	48	-	-	-	124	608	202
Pardubický	468	5	6	18	-	41	-	-	-	102	640	172
Vysočina	373	6	6	9	1	34	-	-	2	71	502	129
Jihomoravský	1 117	25	17	39	1	147	-	-	4	196	1 546	429
Olomoucký	865	9	13	27	-	120	-	1	2	188	1 225	359
Zlínský	729	7	6	12	-	37	-	-	-	132	923	194
Moravskoslezský	1 424	61	16	26	-	299	-	-	5	270	2 101	677
Bydliště v ČR	9 425	389	209	343	2	1 852	3	3	27	2 972	15 225	5 797
Bezdomovci	4	-	-	-	-	-	-	-	-	-	4	-
Cizinci	115	7	6	2	-	21	-	-	-	39	190	75
Hospitalizovaní v ČR celkem	9 544	396	215	345	2	1 873	3	3	27	3 011	15 419	5 872

¹⁾ Včetně psychiatrických oddělení v ostatních lůžkových zařízeních

6.9 Počet propuštěných a zemřelých v psychiatrických lůžkových zařízeních podle základních diagnóz F10–F19, věkových skupin a pohlaví

Skupina psych. diagnóz	Věková skupina								
	10–14	15–17	18–19	20–24	25–29	30–34	35–39	40–44	45–49
	muži								
F10 - alkohol	3	13	35	160	401	672	956	964	940
F11 - opioidy	-	2	2	21	62	116	41	21	7
F12 - kanabinoidy	11	51	22	29	33	10	7	2	1
F13 - sedativa a hypnotika	-	-	-	3	2	21	15	18	8
F14 - kokain	-	-	-	-	1	-	-	-	-
F15 - jiná stimulancia	2	52	72	282	307	262	109	50	21
F16 - halucinogeny	-	-	1	1	-	-	-	1	-
F17 - tabák	-	-	-	-	-	-	-	-	-
F18 - těkavé látky	-	-	-	6	6	3	6	-	1
F19 - více drog	1	52	133	520	586	430	225	112	72
Návykové látky celkem	17	170	265	1 022	1 398	1 514	1 359	1 168	1 050
Nealkoholové drogy bez tabáku	14	157	230	862	997	842	403	204	110
	ženy								
F10 - alkohol	-	14	21	61	143	239	439	507	454
F11 - opioidy	3	2	1	12	31	30	12	8	2
F12 - kanabinoidy	4	17	3	6	5	6	4	-	2
F13 - sedativa a hypnotika	-	-	1	2	11	15	25	28	16
F14 - kokain	-	-	-	-	1	-	-	-	-
F15 - jiná stimulancia	7	110	85	220	150	78	26	20	12
F16 - halucinogeny	-	-	-	-	-	-	-	-	-
F17 - tabák	-	-	-	-	-	-	1	-	-
F18 - těkavé látky	-	2	-	2	-	-	-	-	-
F19 - více drog	4	43	65	192	155	107	75	40	38
Návykové látky celkem	18	188	176	495	496	475	582	603	524
Nealkoholové drogy bez tabáku	18	174	155	434	353	236	142	96	70

6.9 Počet propuštěných a zemřelých v psychiatrických lůžkových zařízeních podle základních diagnóz F10–F19, věkových skupin a pohlaví

Věková skupina							Celkem	Skupina psych. diagnóz
50–54	55–59	60–64	65–69	70–74	75–79	80+		
muži								
841	692	463	218	63	22	7	6 450	F10 - alkohol
6	3	3	-	-	-	-	284	F11 - opioidy
-	-	-	-	-	-	-	166	F12 - kanabinoidy
9	10	11	10	2	1	2	112	F13 - sedativa a hypnotika
-	-	-	-	-	-	-	1	F14 - kokain
7	1	-	-	-	-	-	1 165	F15 - jiná stimulancia
-	-	-	-	-	-	-	3	F16 - halucinogeny
-	-	-	1	-	-	-	1	F17 - tabák
-	-	-	-	-	-	-	22	F18 - těkavé látky
33	22	7	8	4	2	-	2 207	F19 - více drog
896	728	484	237	69	25	9	10 411	Návykové látky celkem
55	36	21	18	6	3	2	3 960	Nealkoholové drogy bez tabáku
ženy								
433	379	258	106	29	7	4	3 094	F10 - alkohol
6	1	1	1	2	-	-	112	F11 - opioidy
1	-	1	-	-	-	-	49	F12 - kanabinoidy
27	28	44	19	7	5	5	233	F13 - sedativa a hypnotika
-	-	-	-	-	-	-	1	F14 - kokain
-	-	-	-	-	-	-	708	F15 - jiná stimulancia
-	-	-	-	-	-	-	-	F16 - halucinogeny
-	1	-	-	-	-	-	2	F17 - tabák
1	-	-	-	-	-	-	5	F18 - těkavé látky
23	27	19	10	1	4	1	804	F19 - více drog
491	436	323	136	39	16	10	5 008	Návykové látky celkem
58	56	65	30	10	9	6	1 912	Nealkoholové drogy bez tabáku

6.9 Počet propuštěných a zemřelých v psychiatrických lůžkových zařízeních podle základních diagnóz F10–F19, věkových skupin a pohlaví

Skupina psych. diagnóz	Věková skupina								
	10–14	15–17	18–19	20–24	25–29	30–34	35–39	40–44	45–49
	celkem								
F10 - alkohol	3	27	56	221	544	911	1 395	1 471	1 394
F11 - opioidy	3	4	3	33	93	146	53	29	9
F12 - kanabinoidy	15	68	25	35	38	16	11	2	3
F13 - sedativa a hypnotika	-	-	1	5	13	36	40	46	24
F14 - kokain	-	-	-	-	2	-	-	-	-
F15 - jiná stimulancia	9	162	157	502	457	340	135	70	33
F16 - halucinogeny	-	-	1	1	-	-	-	1	-
F17 - tabák	-	-	-	-	-	-	1	-	-
F18 - těkavé látky	-	2	-	8	6	3	6	-	1
F19 - více drog	5	95	198	712	741	537	300	152	110
Návykové látky celkem	30	263	243	805	1 153	1 452	1 641	1 619	1 464
Nealkoholové drogy bez tabáku	32	331	385	1 296	1 350	1 078	545	300	180

6.9 Počet propuštěných a zemřelých v psychiatrických lůžkových zařízeních podle základních diagnóz F10–F19, věkových skupin a pohlaví

Věková skupina							Celkem	Skupina psych. diagnóz
50–54	55–59	60–64	65–69	70–74	75–79	80+		
celkem								
1 274	1 071	721	324	92	29	11	9 544	F10 - alkohol
12	4	4	1	2	-	-	396	F11 - opioidy
1	-	1	-	-	-	-	215	F12 - kanabinoidy
36	38	55	29	9	6	7	345	F13 - sedativa a hypnotika
-	-	-	-	-	-	-	2	F14 - kokain
7	1	-	-	-	-	-	1 873	F15 - jiná stimulancia
-	-	-	-	-	-	-	3	F16 - halucinogeny
-	1	-	1	-	-	-	3	F17 - tabák
1	-	-	-	-	-	-	27	F18 - těkavé látky
56	49	26	18	5	6	1	3 011	F19 - více drog
1 331	1 115	781	355	103	35	18	12 408	Návykové látky celkem
113	92	86	48	16	12	8	5 872	Nealkoholové drogy bez tabáku

7.1 Počet nově přiznaných invalidních důchodů 1. stupně podle pohlaví, věkových skupin a skupin psychiatrických diagnóz

Skupina psych. diagnóz	Věková skupina											Celkem
	0-19	20-24	25-29	30-34	35-39	40-44	45-49	50-54	55-59	60-64	65+	
muži												
F00-F09	5	5	9	6	7	4	14	13	21	3	-	87
F10	-	-	-	1	1	2	5	8	5	1	-	23
F11-F19	-	-	2	-	1	-	1	-	-	-	-	4
F20-F29	5	28	26	17	18	4	10	3	3	-	-	114
F30-F39	-	2	5	7	16	22	24	35	59	8	-	178
F40-F48, F50-F59	1	6	20	11	19	16	33	32	42	9	-	189
F60-F63, F68-F69	5	11	17	11	13	13	13	4	7	-	-	94
F64-F66	-	-	-	1	-	-	-	-	-	1	-	2
F70-F79	46	32	17	18	17	15	11	10	9	-	-	175
F80-F98	10	3	3	1	1	1	1	-	1	-	-	21
F99	-	-	-	-	-	-	-	-	-	-	-	-
Celkem	72	87	99	73	93	77	112	105	147	22	-	887
ženy												
F00-F09	1	1	4	7	7	5	9	12	8	-	-	54
F10	-	-	-	1	1	2	3	1	3	-	-	11
F11-F19	-	-	-	-	-	1	-	2	1	-	-	4
F20-F29	4	8	19	16	20	17	9	10	5	-	-	108
F30-F39	-	5	15	21	56	78	104	138	94	-	-	511
F40-F48, F50-F59	6	16	20	55	95	120	136	179	126	-	-	753
F60-F63, F68-F69	3	15	14	18	21	11	10	14	7	-	-	113
F64-F66	-	-	-	-	1	-	-	-	-	-	-	1
F70-F79	35	29	10	13	12	17	10	15	7	-	-	148
F80-F98	1	-	-	-	2	-	4	-	-	-	-	7
F99	-	-	-	-	-	-	-	-	-	-	-	-
Celkem	50	74	82	131	215	251	285	371	251	-	-	1 710
celkem												
F00-F09	6	6	13	13	14	9	23	25	29	3	-	141
F10	-	-	-	2	2	4	8	9	8	1	-	34
F11-F19	-	-	2	-	1	1	1	2	1	-	-	8
F20-F29	9	36	45	33	38	21	19	13	8	-	-	222
F30-F39	-	7	20	28	72	100	128	173	153	8	-	689
F40-F48, F50-F59	7	22	40	66	114	136	169	211	168	9	-	942
F60-F63, F68-F69	8	26	31	29	34	24	23	18	14	-	-	207
F64-F66	-	-	-	1	1	-	-	-	-	1	-	3
F70-F79	81	61	27	31	29	32	21	25	16	-	-	323
F80-F98	11	3	3	1	3	1	5	-	1	-	-	28
F99	-	-	-	-	-	-	-	-	-	-	-	-
Celkem	122	161	181	204	308	328	397	476	398	22	-	2 597

7.2 Počet nově přiznaných invalidních důchodů 2. stupně podle pohlaví, věkových skupin a skupin psychiatrických diagnóz

Skupina psych. diagnóz	Věková skupina											Celkem
	0-19	20-24	25-29	30-34	35-39	40-44	45-49	50-54	55-59	60-64	65+	
muži												
F00-F09	3	-	3	1	3	4	8	6	21	5	-	54
F10	-	-	-	-	3	3	2	4	8	1	-	21
F11-F19	-	-	-	1	-	1	-	-	-	-	-	2
F20-F29	9	23	21	14	11	11	7	7	1	-	-	104
F30-F39	1	-	4	10	12	9	14	25	38	3	-	116
F40-F48, F50-F59	1	1	-	2	3	2	4	4	6	1	-	24
F60-F63, F68-F69	-	4	4	4	2	7	6	2	3	2	-	34
F64-F66	-	-	-	-	-	-	-	-	-	-	-	-
F70-F79	12	11	3	-	4	2	-	4	4	1	-	41
F80-F98	5	3	1	-	2	-	-	-	-	-	-	11
F99	-	-	-	-	-	-	-	-	-	-	-	-
Celkem	31	42	36	32	40	39	41	52	81	13	-	407
ženy												
F00-F09	1	3	1	1	-	4	3	9	9	-	-	31
F10	-	-	-	-	-	-	2	2	1	-	-	5
F11-F19	-	2	-	-	-	-	-	-	-	-	-	2
F20-F29	5	10	9	14	17	19	15	10	4	-	-	103
F30-F39	1	3	2	12	19	30	57	73	50	-	-	247
F40-F48, F50-F59	-	-	-	2	3	9	7	13	4	1	-	39
F60-F63, F68-F69	3	8	1	2	5	8	4	4	2	-	-	37
F64-F66	-	-	-	-	-	-	-	-	-	-	-	-
F70-F79	6	9	3	2	4	1	2	2	1	-	-	30
F80-F98	2	-	-	1	-	-	-	-	-	-	-	3
F99	-	-	-	-	-	-	-	-	-	-	-	-
Celkem	18	35	16	34	48	71	90	113	71	1	-	497
celkem												
F00-F09	4	3	4	2	3	8	11	15	30	5	-	85
F10	-	-	-	-	3	3	4	6	9	1	-	26
F11-F19	-	2	-	1	-	1	-	-	-	-	-	4
F20-F29	14	33	30	28	28	30	22	17	5	-	-	207
F30-F39	2	3	6	22	31	39	71	98	88	3	-	363
F40-F48, F50-F59	1	1	-	4	6	11	11	17	10	2	-	63
F60-F63, F68-F69	3	12	5	6	7	15	10	6	5	2	-	71
F64-F66	-	-	-	-	-	-	-	-	-	-	-	-
F70-F79	18	20	6	2	8	3	2	6	5	1	-	71
F80-F98	7	3	1	1	2	-	-	-	-	-	-	14
F99	-	-	-	-	-	-	-	-	-	-	-	-
Celkem	49	77	52	66	88	110	131	165	152	14	-	904

7.3 Počet nově priznaných invalidních důchodů 3. stupně podle pohlaví, věkových skupin a skupin psychiatrických diagnóz

Skupina psych. diagnóz	Věková skupina											Celkem
	0-19	20-24	25-29	30-34	35-39	40-44	45-49	50-54	55-59	60-64	65+	
muži												
F00-F09	7	5	3	1	8	10	15	12	31	14	-	106
F10	1	1	-	4	7	11	4	17	22	2	-	69
F11-F19	-	5	2	2	2	1	1	-	1	-	-	14
F20-F29	12	74	60	46	55	23	14	14	10	2	-	310
F30-F39	5	1	4	6	8	22	9	13	40	4	-	112
F40-F48, F50-F59	3	6	5	6	5	10	12	6	11	3	-	67
F60-F63, F68-F69	6	11	3	2	9	5	4	3	4	3	-	50
F64-F66	-	-	-	1	1	-	-	1	-	-	-	3
F70-F79	221	9	4	1	1	3	1	3	1	1	-	245
F80-F98	24	6	-	-	-	-	-	-	2	-	-	32
F99	-	-	-	-	-	-	-	-	1	-	-	1
Celkem	279	118	81	69	96	85	60	69	123	29	-	1 009
ženy												
F00-F09	4	1	4	2	2	4	7	11	15	-	-	50
F10	-	-	1	1	1	2	8	10	4	-	-	27
F11-F19	1	2	2	1	-	-	-	-	-	-	-	6
F20-F29	9	27	27	27	31	23	24	14	15	-	-	197
F30-F39	2	2	5	19	16	19	28	38	38	1	-	168
F40-F48, F50-F59	4	8	8	14	18	10	22	16	15	-	-	115
F60-F63, F68-F69	2	4	5	8	7	5	5	8	-	1	-	45
F64-F66	-	-	-	-	-	-	-	-	1	-	-	1
F70-F79	130	6	2	-	1	1	3	1	1	-	-	145
F80-F98	6	1	-	-	-	-	1	-	-	-	-	8
F99	-	-	-	-	-	-	-	-	-	-	-	-
Celkem	158	51	54	72	76	64	98	98	89	2	-	762
celkem												
F00-F09	11	6	7	3	10	14	22	23	46	14	-	156
F10	1	1	1	5	8	13	12	27	26	2	-	96
F11-F19	1	7	4	3	2	1	1	-	1	-	-	20
F20-F29	21	101	87	73	86	46	38	28	25	2	-	507
F30-F39	7	3	9	25	24	41	37	51	78	5	-	280
F40-F48, F50-F59	7	14	13	20	23	20	34	22	26	3	-	182
F60-F63, F68-F69	8	15	8	10	16	10	9	11	4	4	-	95
F64-F66	-	-	-	1	1	-	-	1	1	-	-	4
F70-F79	351	15	6	1	2	4	4	4	2	1	-	390
F80-F98	30	7	-	-	-	-	1	-	2	-	-	40
F99	-	-	-	-	-	-	-	-	1	-	-	1
Celkem	437	169	135	141	172	149	158	167	212	31	-	1 771

7.4 Počet vyplácených invalidních důchodů 1. stupně podle pohlaví, věkových skupin a skupin psychiatrických diagnóz

Skupina psych. diagnóz	Věková skupina											Celkem
	0-19	20-24	25-29	30-34	35-39	40-44	45-49	50-54	55-59	60-64	65+	
muži												
F00-F09	3	26	59	70	96	82	95	98	171	85	-	785
F10	-	1	4	5	25	30	56	63	99	40	-	323
F11-F19	-	3	6	6	10	3	6	1	6	1	-	42
F20-F29	3	81	132	145	137	91	97	67	118	53	-	924
F30-F39	-	10	20	52	90	108	153	176	305	129	-	1 043
F40-F48, F50-F59	1	22	56	70	115	138	151	176	238	72	-	1 039
F60-F63, F68-F69	2	29	69	96	86	81	83	74	75	24	-	619
F64-F66	-	-	1	1	3	4	1	-	5	5	-	20
F70-F79	65	253	302	325	221	186	159	134	153	58	1	1 857
F80-F98	9	15	11	8	17	16	18	15	9	9	-	127
F99	-	-	1	-	2	-	-	-	-	2	-	5
Celkem	83	440	661	778	802	739	819	804	1 179	478	1	6 784
ženy												
F00-F09	1	14	28	43	61	48	56	99	105	9	-	464
F10	-	1	5	3	10	14	22	32	49	2	-	138
F11-F19	-	1	1	3	3	5	5	5	9	1	-	33
F20-F29	1	34	76	107	136	147	145	128	111	7	-	892
F30-F39	-	17	48	113	259	364	630	852	1 020	37	-	3 340
F40-F48, F50-F59	5	35	58	170	381	482	694	813	913	41	-	3 592
F60-F63, F68-F69	3	38	49	71	98	68	91	104	103	15	-	640
F64-F66	-	-	1	2	1	2	3	-	2	-	-	11
F70-F79	47	203	190	239	190	148	134	121	120	19	-	1 411
F80-F98	4	14	3	7	11	24	24	15	15	3	-	120
F99	-	-	-	-	-	-	-	3	2	-	-	5
Celkem	61	357	459	758	1 150	1 302	1 804	2 172	2 449	134	-	10 646
celkem												
F00-F09	4	40	87	113	157	130	151	197	276	94	-	1 249
F10	-	2	9	8	35	44	78	95	148	42	-	461
F11-F19	-	4	7	9	13	8	11	6	15	2	-	75
F20-F29	4	115	208	252	273	238	242	195	229	60	-	1 816
F30-F39	-	27	68	165	349	472	783	1 028	1 325	166	-	4 383
F40-F48, F50-F59	6	57	114	240	496	620	845	989	1 151	113	-	4 631
F60-F63, F68-F69	5	67	118	167	184	149	174	178	178	39	-	1 259
F64-F66	-	-	2	3	4	6	4	-	7	5	-	31
F70-F79	112	456	492	564	411	334	293	255	273	77	1	3 268
F80-F98	13	29	14	15	28	40	42	30	24	12	-	247
F99	-	-	1	-	2	-	-	3	2	2	-	10
Celkem	144	797	1 120	1 536	1 952	2 041	2 623	2 976	3 628	612	1	17 430

7.5 Počet vyplácených invalidních důchodů 2. stupně podle pohlaví, věkových skupin a skupin psychiatrických diagnóz

Skupina psych. diagnóz	Věková skupina											Celkem
	0-19	20-24	25-29	30-34	35-39	40-44	45-49	50-54	55-59	60-64	65+	
muži												
F00-F09	4	25	18	33	49	30	46	68	105	48	-	426
F10	-	3	-	2	8	16	35	40	71	25	-	200
F11-F19	-	3	5	13	7	3	4	4	9	2	-	50
F20-F29	9	70	151	163	147	102	76	66	71	17	-	872
F30-F39	2	7	20	35	55	70	88	134	239	84	-	734
F40-F48, F50-F59	2	10	9	21	32	35	44	58	91	26	-	328
F60-F63, F68-F69	4	15	28	36	42	39	47	56	63	14	-	344
F64-F66	-	-	1	-	1	-	1	2	4	1	-	10
F70-F79	21	85	54	64	41	26	37	42	54	15	-	439
F80-F98	6	23	8	7	6	5	6	3	5	-	-	69
F99	-	-	-	-	-	2	-	1	-	-	-	3
Celkem	48	241	294	374	388	328	384	474	712	232	-	3 475
ženy												
F00-F09	1	17	18	11	27	29	37	69	84	2	-	295
F10	-	1	1	5	4	10	18	14	26	2	-	81
F11-F19	-	3	2	4	-	5	3	5	3	1	-	26
F20-F29	3	35	62	87	140	142	132	103	75	11	-	790
F30-F39	-	10	20	67	116	191	352	508	584	24	-	1 872
F40-F48, F50-F59	-	11	15	34	65	103	164	215	270	17	1	895
F60-F63, F68-F69	3	21	33	42	50	47	57	54	58	5	-	370
F64-F66	-	-	-	-	-	-	1	-	6	-	-	7
F70-F79	19	75	49	41	36	33	29	27	28	13	-	350
F80-F98	3	5	3	1	2	3	4	6	8	-	-	35
F99	-	-	-	-	1	-	-	-	-	-	-	1
Celkem	29	178	203	292	441	563	797	1 001	1 142	75	1	4 722
celkem												
F00-F09	5	42	36	44	76	59	83	137	189	50	-	721
F10	-	4	1	7	12	26	53	54	97	27	-	281
F11-F19	-	6	7	17	7	8	7	9	12	3	-	76
F20-F29	12	105	213	250	287	244	208	169	146	28	-	1 662
F30-F39	2	17	40	102	171	261	440	642	823	108	-	2 606
F40-F48, F50-F59	2	21	24	55	97	138	208	273	361	43	1	1 223
F60-F63, F68-F69	7	36	61	78	92	86	104	110	121	19	-	714
F64-F66	-	-	1	-	1	-	2	2	10	1	-	17
F70-F79	40	160	103	105	77	59	66	69	82	28	-	789
F80-F98	9	28	11	8	8	8	10	9	13	-	-	104
F99	-	-	-	-	1	2	-	1	-	-	-	4
Celkem	77	419	497	666	829	891	1 181	1 475	1 854	307	1	8 197

7.6 Počet vyplácených invalidních důchodů 3. stupně podle pohlaví, věkových skupin a skupin psychiatrických diagnóz

Skupina psych. diagnóz	Věková skupina											Celkem
	0-19	20-24	25-29	30-34	35-39	40-44	45-49	50-54	55-59	60-64	65+	
muži												
F00-F09	15	65	134	143	174	175	217	349	623	740	13	2 648
F10	1	3	5	18	42	69	115	212	363	390	2	1 220
F11-F19	1	13	33	35	25	13	24	17	19	14	-	194
F20-F29	16	336	913	1 340	1 484	1 112	1 142	1 152	1 246	916	1	9 658
F30-F39	11	35	94	192	155	238	279	365	703	749	4	2 825
F40-F48, F50-F59	3	55	69	91	126	133	186	200	323	299	2	1 487
F60-F63, F68-F69	10	90	133	189	171	162	139	173	218	175	2	1 462
F64-F66	1	1	3	5	6	7	5	5	5	13	-	51
F70-F79	505	1 469	1 525	1 837	1 151	560	328	271	306	227	1	8 180
F80-F98	60	129	59	41	814	936	941	620	553	296	1	4 450
F99	-	1	1	4	1	3	5	1	4	5	-	25
Celkem	623	2 197	2 969	3 895	4 149	3 408	3 381	3 365	4 363	3 824	26	32 200
ženy												
F00-F09	6	35	73	88	104	100	156	200	443	417	7	1 629
F10	-	2	3	10	19	22	48	94	132	111	1	442
F11-F19	-	11	16	24	8	11	8	4	25	10	-	117
F20-F29	13	163	371	661	1 034	983	1 210	1 315	1 758	1 168	9	8 685
F30-F39	4	20	80	218	229	358	685	952	1 973	1 591	14	6 124
F40-F48, F50-F59	6	50	76	122	198	265	374	546	845	659	3	3 144
F60-F63, F68-F69	4	58	91	126	155	119	132	174	205	146	1	1 211
F64-F66	-	-	2	1	-	2	2	3	10	8	-	28
F70-F79	334	1 055	1 099	1 265	841	372	264	243	228	174	2	5 877
F80-F98	19	54	26	19	614	790	789	521	493	324	3	3 652
F99	-	-	-	1	3	1	2	3	4	8	-	22
Celkem	386	1 448	1 837	2 535	3 205	3 023	3 670	4 055	6 116	4 616	40	30 931
celkem												
F00-F09	21	100	207	231	278	275	373	549	1 066	1 157	20	4 277
F10	1	5	8	28	61	91	163	306	495	501	3	1 662
F11-F19	1	24	49	59	33	24	32	21	44	24	-	311
F20-F29	29	499	1 284	2 001	2 518	2 095	2 352	2 467	3 004	2 084	10	18 343
F30-F39	15	55	174	410	384	596	964	1 317	2 676	2 340	18	8 949
F40-F48, F50-F59	9	105	145	213	324	398	560	746	1 168	958	5	4 631
F60-F63, F68-F69	14	148	224	315	326	281	271	347	423	321	3	2 673
F64-F66	1	1	5	6	6	9	7	8	15	21	-	79
F70-F79	839	2 524	2 624	3 102	1 992	932	592	514	534	401	3	14 057
F80-F98	79	183	85	60	1 428	1 726	1 730	1 141	1 046	620	4	8 102
F99	-	1	1	5	4	4	7	4	8	13	-	47
Celkem	1 009	3 645	4 806	6 430	7 354	6 431	7 051	7 420	10 479	8 440	66	63 131

8. Základní ukazatele pracovní neschopnosti podle skupin psychiatrických diagnóz a pohlaví

Skupina psych. diagnóz	Počet případů	Počet prostonaných dnů	Počet případů na 100 000 pojištěnců	Průměrné trvání 1 případu ve dnech
muži				
F10	1 303	103 548	57	79,5
F11–F19	435	33 801	19	77,7
F20–F29	1 004	104 198	44	103,8
F30–F39	2 328	265 150	102	113,9
F40–F48	5 935	439 409	260	74,0
F70–F79	38	3 556	2	93,6
F80–F98	60	5 359	3	89,3
F00–F09, F50–F69, F99	955	92 647	42	97,0
Celkem	12 058	1 047 668	529	86,9
ženy				
F10	600	50 428	27	84,0
F11–F19	137	10 214	6	74,6
F20–F29	964	99 555	44	103,3
F30–F39	5 048	609 585	230	120,8
F40–F48	13 244	1 155 510	605	87,2
F70–F79	17	1 707	1	100,4
F80–F98	108	8 333	5	77,2
F00–F09, F50–F69, F99	871	89 403	40	102,6
Celkem	20 989	2 024 735	958	96,5
celkem				
F10	1 903	153 976	43	80,9
F11–F19	572	44 015	13	76,9
F20–F29	1 968	203 753	44	103,5
F30–F39	7 376	874 735	165	118,6
F40–F48	19 179	1 594 919	429	83,2
F70–F79	55	5 263	1	95,7
F80–F98	168	13 692	4	81,5
F00–F09, F50–F69, F99	1 826	182 050	41	99,7
Celkem	33 047	3 072 403	739	93,0

9.1 Počet dětských pacientů ve stacionářích s mentálním postižením podle věkových skupin

Typ zařízení	Počet zařízení	Celkem pacientů	z toho v procentech		
			0–2 leté	3–14 let	15–19 let
Dětský stacionář	29	83	3,6	90,4	6,0
Další dětská zařízení	-	-	-	-	-
Psychoterapeutický stacionář	12	-	-	-	-
Celkem	41	83	3,6	90,4	6,0

9.2 Počet pacientů ve stacionářích s psychiatrickým postižením podle věkových skupin

Typ zařízení	Počet zařízení	Celkem pacientů	z toho v procentech	
			15–19 let	20 let a více
Dětský stacionář	29	1	0,0	100,0
Stacionář pro dospělé	22	226	0,0	100,0
Psychoterapeutický stacionář	12	3 063	2,5	97,5
Stacionář (oddělení při zdravotnickém zařízení)	10	176	7,4	92,6
Celkem	73	3 466	2,6	97,4

9.3 Počet pacientů v krizových centrech, psychoterapeutických a ostatních stacionářích podle vybraných psychiatrických diagnóz, pohlaví a věkových skupin

Vybrané diagnózy	Celkem pacientů	z toho v procentech				
		ženy	0–14 let	15–19 let	20–64 let	65 let a více
organic. dušev. poruchy (F00–F09)	36	52,8	2,8	2,8	80,6	13,9
poruchy vyvolané alkoholem (F10)	117	48,7	-	-	96,6	3,4
poruchy vyvolané ostatními psychoaktivními látkami (F11–F19)	254	41,3	-	3,5	96,5	-
schizofrenie (F20–F29)	1 050	42,9	0,2	1,7	95,9	2,2
afektivní poruchy (F30–F39)	503	63,0	0,6	2,4	95,8	1,2
neurotické poruchy (F40–F48, F50–F59)	2 537	66,0	0,9	3,2	92,3	3,7
z toho sexuální dysfunkce (F52)	2	100,0	-	-	100,0	-
poruchy osobnosti (F60–F63, F68–F69)	395	50,9	-	1,8	94,7	3,5
z toho patologické hráčství (F63.0)	70	10,0	-	-	100,0	-
sexuální poruchy/deviace (F64–F66)	1	-	-	-	100,0	-
mentální retardace (F70–F79)	6	50,0	-	16,7	83,3	-
vývojové poruchy v dětství a adolescenci (F80–F98)	65	24,6	73,8	26,2	x	x
neurčená duševní porucha (F99)	25	56,0	-	-	100,0	-
neploidnost (N46,N97)	-	-	-	-	-	-
vývojové poruchy mužských pohlavních orgánů (Q53–Q55)	-	x	-	-	-	-

Seznam termínů užitých v publikaci a jejich anglický překlad

List of terms used in publication and their meanings in English

absolutně (abs.)	<i>absolute</i>
AT poradny, protialkoholní poradny	<i>alcohol and drug guidance centres</i>
bezdomovci	<i>homeless</i>
bydliště	<i>residence</i>
bydliště neudáno	<i>unknown residence</i>
bydliště v ČR	<i>residence in the Czech Republic</i>
celkem	<i>total</i>
cizinci	<i>foreigners</i>
délka pobytu	<i>length of stay</i>
den, dnů	<i>day, days</i>
dětské sestry	<i>children`s nurses</i>
dívky	<i>girls</i>
drogy	<i>drugs</i>
důvod přijetí	<i>reason of admission</i>
hospitalizovaní v ČR celkem	<i>hospitalized in CR - total</i>
chlapci	<i>boys</i>
jiní odborní pracovníci ve zdravotnictví	<i>other professional health personnel</i>
kraj	<i>region</i>
kraj bydliště	<i>region of residence</i>
laboranti	<i>laboratory assistants</i>
lékaři	<i>physicians</i>
lékařská místa	<i>physicians posts</i>
lůžka, lůžek	<i>bed, beds</i>
měsíc	<i>month</i>
muži (M)	<i>males</i>
MZ	<i>Ministry of Health</i>
na 1 lékařské místo	<i>per 1 physician`s post</i>
na 10 000 obyvatel	<i>per 10 000 inhabitants</i>
nemocnice	<i>hospitals</i>
obecní úřady	<i>municipal administration</i>
oddělení	<i>department</i>
okresní úřady	<i>district administration</i>
ošetřovatelky	<i>auxiliary nurses</i>
pitváno	<i>number of autopsies</i>
počet	<i>number</i>
počet míst (lůžek)	<i>number of posts (beds)</i>
počet prvních vyšetření v roce	<i>number of first examinations in this year</i>

Seznam termínů užitých v publikaci a jejich anglický překlad

List of terms used in publication and their meanings in English

pohlaví	<i>sex</i>
pomocní zdravotničtí pracovníci	<i>auxiliary health personnel</i>
pořadí přijetí v životě	<i>sequence of admission in life</i>
potřeba další péče po propuštění	<i>necessity of further care after discharge</i>
privátní	<i>private</i>
pro děti	<i>for children</i>
protialkoholní záchytné stanice	<i>centres for occasional alcohol abusers</i>
průměrná ošetrovací doba	<i>average duration of stay</i>
průměrný věk	<i>average age</i>
přepočtený počet	<i>whole time equivalent</i>
psychiatrická oddělení nemocnic (PON)	<i>psychiatric departments of hospitals</i>
Psychiatrické centrum	<i>Psychiatric Center</i>
psychiatrické léčebny (PL)	<i>psychiatric institutes</i>
psychoaktivní látka	<i>psychoactive substance</i>
rehabilitační pracovníci	<i>rehabilitation assistants</i>
rodinný stav	<i>marital status</i>
rok	<i>year</i>
skupiny psychiatrických diagnóz	<i>groups of psychiatric diagnoses</i>
území	<i>territory</i>
ve dnech	<i>in days</i>
věková skupina	<i>age group</i>
v procentech	<i>in %</i>
v tom	<i>including</i>
využití lůžek	<i>bed occupancy</i>
záchytné stanice	<i>antialcoholic interception centre</i>
z celkového počtu lůžek	<i>from total number of beds</i>
z toho	<i>of which (o.w.)</i>
z toho 1. v životě	<i>o.w. first in life</i>
zařízení	<i>establishment</i>
zdravotnická zařízení řízená	<i>establishments administered by</i>
zdravotnická zařízení ostatních centrálních orgánů	<i>health establishments of other central organs</i>
zdravotnictví - bez ostatních centrálních orgánů	<i>health services - without other central organs</i>
zdravotnictví celkem	<i>health services total</i>
zemřelí	<i>deceased</i>
ženy (Ž)	<i>females</i>

Seznam termínů užitých v publikaci a jejich anglický překlad

List of terms used in publication and their meanings in English

důvod přijetí:	<i>reason of admission:</i>
ochranná léčba	<i>preventive therapy</i>
sociální	<i>social</i>
diagnostický	<i>diagnostic</i>
léčebný	<i>therapeutic</i>
jiný	<i>other</i>
pořadí přijetí v životě:	<i>sequence of admission in life:</i>
poprvé	<i>first</i>
opakovaně	<i>repeated</i>
nezjištěno	<i>unknown</i>
potřeba další péče po propuštění:	<i>necessity of further care after discharge:</i>
žádná	<i>none</i>
dočasná ambulantní	<i>temporary ambulatory</i>
trvalá ambulantní	<i>permanent ambulatory</i>
ústavní léčba	<i>in-patient therapy</i>
ústavní sociální služba	<i>in-patient social care</i>
ošetřovatelská péče	<i>nursing care</i>
psychoaktivní látka:	<i>psychoactive substance:</i>
opiáty a opioidy	<i>opiates and opioids</i>
canabinoidy	<i>cannabis and cannabinoids</i>
sedativa, hypnotika	<i>analgetics</i>
kokain	<i>cocaine</i>
stimulancia	<i>stimulants</i>
halucinogeny	<i>hallucinogens</i>
prchavá rozpustidla	<i>inhalants</i>
kombinace drog	<i>combination of drugs</i>
jiné	<i>other</i>
tabák	<i>tobacco</i>
alkohol	<i>alcohol</i>
rodinný stav:	<i>marital status:</i>
svobodný/-á	<i>single</i>
ženatý, vdaná	<i>married</i>
rozvedený/-á	<i>divorced</i>
ovdovělý/-á	<i>widow</i>
druh, družka	<i>cohabiting</i>
nezjištěn	<i>unknown</i>

Značky v tabulkách

- Ležatá čárka (-)** v tabulce na místě čísla značí, že se jev nevyskytoval
- Nula (0; 0,0; 0,00)** znamená, že se jev vyskytl, ale hodnota vypočteného ukazatele je menší než polovina jednotky použité v tabulce
- Tečka (.)** na místě čísla značí, že údaj není k dispozici nebo je nespolehlivý
- Ležatý křížek (x)** značí, že zápis není možný z logických důvodů

Symbols in the tables

- A dash (-)** *in place of a number indicates that the phenomenon did not occur*
- 0 or 0,0 or 0,00** *indicates that the phenomenon occurred, but the value of calculated indicator is less than half of unit used in table*
- A dot (.)** *in place of a number indicates that the number is not available or cannot be relied on*
- A skew cross (x)** *indicates that the entry is not applicable for logical reasons*