

Blanka Nechanská
Viktor Mravčík
Lenka Šťastná
Jana Brožová



Uživatelé alkoholu a jiných drog

ve zdravotnické statistice od roku 1959



**Uživatelé alkoholu a jiných drog
ve zdravotnické statistice od roku 1959**

Blanka Nechanská
Viktor Mravčík
Lenka Šťastná
Jana Brožová

Uživatelé alkoholu a jiných drog ve zdravotnické statistice od roku 1959

© Úřad vlády České republiky a Ústav zdravotnických informací a statistiky ČR, 2011

© Vydal Úřad vlády České republiky, 2011

Národní monitorovací středisko pro drogy a drogové závislosti

Nábřeží E. Beneše 4, 118 01 Praha 1

tel.: +420 296 153 222

<http://www.drogy-info.cz>

Autoři/ Ing. Blanka Nechanská

MUDr. Viktor Mravčík

Mgr. Lenka Šťastná

Mgr. Jana Brožová

Editoři/ MUDr. Viktor Mravčík

Mgr. Jiří Holub

MUDr. Petr Popov

Jazyková korektura/ PhDr. Alena Palčová

1. vydání

ISBN 978-80-7440-048-3

Předmluvy

Vážené čtenářky, vážení čtenáři,

dostáváte do rukou unikátní publikaci, která mapuje dostupné zdroje informací o problematice alkoholu a drog prakticky za období padesáti let.

Během tohoto půl století se zdravotnická statistika vyvíjela co do obsahu, metodiky, používaných klasifikací a technologií zpracování. To vše komplikovalo kompletaci dat, řada zdrojů byla pouze v papírové podobě v archivech a materiálech z doby před desítkami let. Poněkud snazší byla práce až s daty v elektronické podobě.

Autoři odvedli obrovské množství práce s dohledáváním všech materiálů, zjišťováním, co se v kterém roce sbíralo a podle jaké metodiky, sestavováním časových řad srovnatelných údajů a ukazatelů. První kapitola je proto věnována problematice zdrojových dat a změnám v průběhu referenčního období. Pochopitelně jen malá část informací pokrývá celé období.

Další kapitoly pak popisují jednotlivé druhy a typy psychiatrické péče od ambulantních služeb přes zachytné stanice až po institucionální péči v nemocnicích a psychiatrických léčebnách.

Poslední kapitola je věnována moderní evidenci substituční léčby, tj. Registru uživatelů lékařsky indikovaných substitučních látek.

Velice užitečnou částí celé publikace jsou v závěru uvedené přílohy, zejména vzory formulářů a různé seznamy, které umožňují lepší orientaci v publikaci a popisované problematice.

Autorům patří poděkování za sestavení této přehledové publikace nejen o tom co je dostupné ve zdravotnické statistice, ale hlavně za zpracování a zveřejnění velkého množství tabulek, grafů za maximálně dlouhé časové řady. Uživatelé této publikace jsou tak ušetřeni odborně a časově náročné práce s vyhledáváním potřebných informací pro svou další práci či analýzy a studie. Osobně se domnívám, že nezbylo moc informací, které by zde chyběly.

Poděkování patří i oběma institucím, Ústavu zdravotnických informací a statistiky ČR a Národnímu monitorovacímu středisku pro drogy a drogové závislosti, za iniciaci a podporu vzniku tohoto pramenného díla o problematice návykových látek tak, jak je zachycena ve zdravotnické statistice – v Národním zdravotnickém informačním systému.

Mgr. Jiří Holub
ředitel ÚZIS ČR

Vážené kolegyně, vážení kolegové,

publikace Uživatelé alkoholu a jiných drog ve zdravotnické statistice od roku 1959 představuje významný příspěvek k retrospekci vývoje užívání psychoaktivních látek v naší zemi a také řadu zdravotních a zdravotnických konsekvencí. Máme v ní k dispozici nejen souhrnný pohled na vývoj zdravotnické statistiky v oblasti užívání alkoholu a jiných drog v minulém půlstoletí, ale také bohatý zdroj informací o – většinou negativních – trendech, provázejících zvyšující se konzumaci alkoholu a dalších drog.

Historické statistické údaje zahrnuté do této publikace nám umožňují sledovat vývoj počtu osob závislých na různých psychoaktivních látkách či změny v zastoupení věkových skupin a také zda a jakým způsobem koreluje s těmito změnami zdravotní péče o osoby škodlivě užívající a závislé. Můžeme tak např. sledovat nástup užívání heroínu a reakci v oblasti zdravotnických programů a intervencí. Na ně pak následně navazují změny v systému zdravotnické statistiky. Nejedná se pouze o popis změny kvantitativní, ale také kvalitativní a skutečně systémové. Tak je tomu v případě závislostí na opioidech, s tím související substituční léčby s využitím opioidních agonistů a následně vzniklého registru uživatelů substitučních látek.

Množství zahrnutých statistických údajů je na jedné straně bohatým zdrojem informací, na druhé straně (zejména při povrchním či jen částečném studiu) může vést k nesprávnému hodnocení statistických dat. Příkladem může být výrazné zvýšení údajů o počtu ambulantních zařízení pro léčbu závislostí, pozorovatelné ve statistikách od počátku devadesátých let minulého století. Ve skutečnosti jen malá část těchto (většinou psychiatrických) ambulancí se výrazněji a systematicky věnuje léčbě pacientů závislých na psychoaktivních látkách či s jinými návykovými poruchami. Zjednodušené hodnocení izolovaného údaje o počtu ambulancí by mohlo vést neinformovaného čtenáře ke zcela mylnému závěru o dostatku, či dokonce nadbytku ambulantních zařízení pro léčbu závislostí v současné době. Přitom opak je pravdou.

Tato publikace by nevznikla bez obdivuhodného úsilí autorů o precizní zpracování velice obsáhlého zdrojového materiálu, doplněného o rozsáhlý poznámkový aparát. Patří jim za to uznání a dík odborné obce. Spoluautory publikace jsou však také svým způsobem všichni, kdož se v oněch padesáti letech podíleli na sběru a předávání dat pro statistické výkazy. I jim patří poděkování. K jejich následovníkům se obracím s apelem a prosbou. Za prvé s výzvou k pokračování v úsilí při získávání co nejpřesnějších podkladů pro zdravotnickou statistiku o uživatelích alkoholu a jiných drog. Na kvalitě poskytovaných dat bude záležet výsledná kvalita zdravotnické statistiky a zejména její historická výpovědní hodnota. Dále se na všechny kolegyně a kolegy obracím s prosbou o spolupráci při seznamování odborné i laické veřejnosti s výsledky této statistiky. A konečně prosím o pomoc při správné interpretaci údajů. Můžete tak spolu s autory publikace významně pomoci společnosti v naší zemi k získání racionálního pohledu na problematiku užívání alkoholu a jiných drog a k hledání racionálního a efektivního způsobu jejího řešení.

MUDr. Petr Popov
předseda Společnosti pro návykové nemoci ČLS J. E. Purkyně

Obsah:

1	SYSTEM ZDRAVOTNICKÉ STATISTIKY O UŽIVATELÍCH ALKOHOLU A DROG	1
1.1	SBĚR DAT O SÍTI ZDRAVOTNICKÝCH ZAŘÍZENÍ	1
1.2	SBĚR DAT O LŮŽKOVÉM FONDU	1
1.3	SBĚR DAT O AMBULANTNÍ PÉČI	2
1.4	SBĚR DAT O HOSPITALIZACÍCH A HOSPITALIZOVANÝCH PACIENTECH	4
1.5	SBĚR DAT O SUBSTITUČNÍ LÉČBĚ	5
1.6	ZMĚNY V KLASIFIKACI PORUCH SPOJENÝCH S UŽÍVÁNÍM ALKOHOLU A DALŠÍCH DROG.....	6
1.7	ZDROJE DAT PREZENTOVANÝCH V TÉTO PUBLIKACI	8
2	AMBULANTNÍ PSYCHIATRICKÁ PÉČE	9
2.1	SÍŤ PROTIALKOHOLNÍCH PORADEN A AT ORDINACÍ	9
2.2	AMBULANTNÍ PÉČE O UŽIVATELE NÁVYKOVÝCH LÁTEK V LETECH 1963–1991	13
2.3	AMBULANTNÍ PÉČE O UŽIVATELE NÁVYKOVÝCH LÁTEK V LETECH 1992–2008	16
2.3.1	<i>Vývoj celkového počtu psychiatrických pacientů a vyšetření v letech 1992–2008</i>	<i>16</i>
2.3.2	<i>Vývoj počtu pacientů ošetřených pro poruchy způsobené užíváním alkoholu v letech 1992–2008.....</i>	<i>18</i>
2.3.3	<i>Vývoj počtu pacientů ošetřených pro poruchy způsobené užíváním ostatních návykových látek v letech 1992–2008.....</i>	<i>20</i>
2.3.4	<i>Činnost ambulantních psychiatrických zařízení a AT pracovišť poskytujících ošetření pacientům užívajícím návykové látky v letech 1993–2008</i>	<i>21</i>
3	ZÁCHYTNÉ STANICE	34
4	LŮŽKOVÁ PSYCHIATRICKÁ PÉČE.....	37
4.1	SÍŤ A LŮŽKOVÝ FOND PSYCHIATRICKÝCH LŮŽKOVÝCH ZAŘÍZENÍ	37
4.1.1	<i>Síť a lůžkový fond psychiatrických léčeben.....</i>	<i>38</i>
4.1.2	<i>Síť a lůžkový fond psychiatrických oddělení nemocnic.....</i>	<i>41</i>
4.2	HOSPITALIZACE PRO PORUCHY ZPŮSOBENÉ UŽÍVÁNÍM ALKOHOLU	42
4.2.1	<i>Hospitalizace pro poruchy způsobené užíváním alkoholu na psychiatrických odděleních nemocnic v letech 1973–2008.....</i>	<i>51</i>
4.2.2	<i>Hospitalizace pro poruchy způsobené užíváním alkoholu v psychiatrických léčebnách v letech 1973–2008</i>	<i>53</i>
4.3	HOSPITALIZACE PRO PORUCHY ZPŮSOBENÉ UŽÍVÁNÍM OSTATNÍCH NÁVYKOVÝCH LÁTEK	55
4.3.1	<i>Hospitalizace pro poruchy způsobené užíváním ostatních návykových látek na psychiatrických odděleních nemocnic v letech 1973–2008</i>	<i>61</i>
4.3.2	<i>Hospitalizace pro poruchy způsobené užíváním ostatních návykových látek v psychiatrických léčebnách v letech 1973–2008.....</i>	<i>63</i>
4.3.3	<i>Hospitalizace pro psychiatrických odděleních nemocnic a v psychiatrických léčebnách v letech 1994–2008 podle jednotlivých drog</i>	<i>65</i>
5	NÁRODNÍ REGISTR UŽIVATELŮ LÉKAŘSKY INDIKOVANÝCH SUBSTITUČNÍCH LÁTEK..	83
5.1	SÍŤ REGISTROVANÝCH ZAŘÍZENÍ POSKYTUJÍCÍCH SUBSTITUČNÍ LÉČBU	83
5.2	OSOBY V SUBSTITUČNÍ LÉČBĚ	87
5.3	HLÁŠENÁ ZAHÁJENÍ SUBSTITUČNÍ LÉČBY	89
5.4	HLÁŠENÁ UKONČENÍ SUBSTITUČNÍ LÉČBY	95
6	PŘÍLOHY.....	98
7	VZORY FORMULÁŘŮ	192
	SEZNAM TABULEK	236
	SEZNAM OBRÁZKŮ	237
	SEZNAM MAP	239
	SEZNAM PŘÍLOH.....	240
	SEZNAM VZORŮ FORMULÁŘŮ	241
	POUŽITÉ ZKRATKY	242
	PŘEHLED POUŽITÝCH DIAGNÓZ MKN-10	242
	ZNAČKY V TABULKÁCH.....	242
	ODKAZY NA DALŠÍ ZDROJE MIMO ZDROJE PREZENTOVANÝCH DAT.....	243

1. Systém zdravotnické statistiky o uživatelích alkoholu a drog

Sběr údajů o osobách s problémy s užíváním alkoholu a dalších drog léčených ve zdravotnických zařízeních a o síti těchto zařízení má v ČR dlouhou tradici. Základy systematického sběru informací, stejně jako základy systému léčby závislosti na alkoholu a dalších drog, byly položeny na konci padesátých let 20. století a v následujícím období prošel tento systém postupným vývojem a rozvojem, ve kterém se odrážejí společenské a politické změny, změny v technologickém vývoji a rozvoj informačních technologií, ale také vývoj epidemiologické situace v užívání návykových látek.

Institucí zodpovědnou za sběr, analýzu a publikaci informací z oblasti zdravotní péče o uživatele alkoholu a dalších drog a koordinátorem informačního systému v této oblasti byl a je Ústav zdravotnických informací a statistiky, rozpočtová organizace zřízená Ministerstvem zdravotnictví ČR.

1.1 Sběr dat o síti zdravotnických zařízení

1958–1991

Údaje o síti zdravotnických zařízení byly získány z výkazu Zdr S1-04 – „Síť zdravotnických zařízení“, který čtvrtletně vyplňovaly všechny ústavy národního zdraví (ÚNZ) a v agregované formě předávaly Ústavu pro zdravotnickou statistiku.

1992–2008

Do konce roku 1990 existovalo v České republice celkem 93 samostatných právních subjektů (8 krajských a 85 okresních ústavů národního zdraví) sdružujících více než 6 tisíc zdravotnických zařízení (ZZ). Od poloviny roku 1992, kdy byl v České republice přijat zákon č. 160/1992 Sb., o zdravotní péči v nestátních zdravotnických zařízeních, probíhal v rezortu zdravotnictví neustále se zrychlující proces rozvolňování velkých zdravotnických celků na menší samostatná ZZ. Stále zřetelnější byla tendence k rozpadu až na samostatné ambulantní ordinace či samostatná nemocniční oddělení. Do konce roku 1993 vzrostl počet právních subjektů v rezortu zdravotnictví téměř na 15 tisíc, ve kterých bylo sdruženo více než 17 tisíc ZZ.

Tím vznikla nutnost přejít na jiný způsob sběru údajů o ZZ. Od roku 1992 jsou údaje o síti ZZ čerpány z Registru zdravotnických zařízení (RZZ), jehož provozovatelem je Ústav zdravotnických informací a statistiky. Do roku 1996 byly k dispozici jen údaje za zdravotnictví bez ostatních rezortů, od roku 1997 má ÚZIS ČR informace za zdravotnictví celkem, tj. včetně zařízení ostatních rezortů. Registr zdravotnických zařízení obsahuje základní informace o právních subjektech a ZZ v nich začleněných (včetně detašovaných pracovišť), členěné do dvou skupin:

- identifikační informace o zařízeních (identifikační číslo organizace, pořadové číslo začleněného zařízení, druh vlastnictví, zřizovatel, název zařízení, adresa, telefon a fax zařízení, druh zařízení, datum zahájení provozu, druh účetnictví, které organizace vede),
- informace o vnitřním členění zařízení do oddělení a pracovišť, počtu lékařů a zdravotnických pracovníků nelékařů, počtu lůžek a míst.

Od roku 2002 má RZZ webovou aplikaci a je aktualizován průběžně po celý rok. Vstupním formulářem je Z (MZ) 1–99 – „Hlášení vzniku, změny, zániku zdravotnického zařízení“, schválený ČSÚ pro ministerstvo zdravotnictví v rámci Programu statistických zjišťování.

1.2 Sběr dat o lůžkovém fondu

1958–1982

V tomto období byly informace o lůžkovém fondu jednotlivých psychiatrických lůžkových zařízení získány z pololetního výkazu o činnosti psychiatrického oddělení nemocnice – psychiatrické léčebny, který v téměř nezměněné formě vyplňovala zdravotnická zařízení až do roku 1982 (Formulář 7-1 až Formulář 7-4).

1983–2008

Od roku 1983 byl podkladem pro tyto údaje za psychiatrická oddělení nemocnic výkaz L(MZ ČSR-Ds)1–02 – „Pololetní výkaz o lůžkovém fondu nemocnice a jeho využití“ (dříve výkaz V(MZ)25–01 – „Výkaz o lůžkovém fondu nemocnic“) a za psychiatrické léčebny výkaz L(MZ ČSR-Ds)2–02 – „Pololetní výkaz o lůžkovém fondu odborného léčebného ústavu a jeho využití“. Tyto dva výkazy se v roce 1995 spojily ve výkaz L(MZ)1-01 – „Roční výkaz o lůžkovém fondu zdravotnického zařízení a jeho využití“. Tento výkaz existuje s mírnými úpravami dodnes (Formulář 7-5).

Od roku 1993 vyplňovala výkaz i lůžková zařízení výzkumných ústavů (zařízení vědecko-výzkumné základny). Od roku 1997 bylo na tyto výzkumné ústavy přímo řízené ministerstvem zdravotnictví pohlíženo jako na nemocnice, s výjimkou Psychiatrického centra Praha (bývalý Výzkumný ústav psychiatrický v Praze 8), které bylo zařazeno mezi psychiatrické léčebny. Od roku 1997 vyplňovala výkaz i lůžková zařízení mimo rezort zdravotnictví (rezort doprava, obrana, vnitra a spravedlnost).

Periodicita sběru a zpracování dat o lůžkovém fondu zdravotnických zařízení se v průběhu let měnila z roční na čtvrtletní, pak na pololetní. V současné době je výkaz vyplňován 2krát ročně (k 30. 6. a k 31. 12.). Pořizování, kontrola a zpracování údajů vykázaných v jednotlivých zařízeních a předávaných elektronicky ve formě tabulky v MS Excel je prováděno pracovišti ÚZIS ČR na daném území, celostátní zpracování pak na centrálním pracovišti ÚZIS ČR.

1.3 Sběr dat o ambulantní péči

1963

Údaje o ambulantní péči byly od roku 1963 získávány z nově zavedeného pololetního výkazu V(MZd)27–02 (01) – „O činnosti psychiatrického oddělení poliklinik“. Na těchto výkazech se sledovaly jak počty odborných pracovníků zajišťujících činnost těchto oddělení, tak i počty vyšetření a počty prvních ošetření (pacientů) podle skupin psychiatrických diagnóz. Na samostatných oddílech byla sledována činnost protialkoholních poraden a protialkoholních záchytných stanic (Formulář 7-6).

U činnosti protialkoholních poraden (tzv. PAP) došlo již v roce 1964 k redukci sledovaných ukazatelů (Formulář 7-7) – sledoval se počet vyšetření celkem a z nich první vyšetření, počet pacientů evidovaných na začátku vykazovaného období, počet pacientů přijatých do evidence celkem a podle způsobu přijetí (zda se dostavili sami, byli předvoláni na žádost záchytné stanice nebo jiných míst, převzatí z péče jiné ordinace), počet pacientů propuštěných z evidence, počet pacientů evidovaných na konci vykazovaného období. Dále se sledoval počet evidovaných pacientů, kteří zahájili ambulantní léčbu disulfiramem (Stopethylem později Antabusem) a počet evidovaných pacientů, kteří prodělali ústavní léčbu buď dobrovolně, nebo nuceně (tzv. ochrannou léčbu, léčbu na základě výměru okresního národního výboru, resp. okresního úřadu).

U záchytných stanic se sledoval počet stanic a počet lůžek jak s nepřetržitým provozem, tak pouze s nočním provozem, počet ošetřených osob celkem, v tom mužů a žen, počet mladistvých, počet recidivistů a počet osob hlášených v AT ordinacích.

Tabulky do publikace „Psychiatrická péče“ byly zpracovány podle přehledů sestavených ve statistických skupinách tzv. organizačně-metodických oddělení krajských ústavů národního zdraví. Ty pak byly předány Ústavu pro zdravotnickou statistiku, kde publikaci zpracovávali.

1981

Mění se název protialkoholních poraden na ordinace pro alkoholismus a jiné toxikomanie (tzv. OAT, resp. AT ordinace). Ukazatele, které na výkaze sledovaly činnost těchto ordinací, se ale nezměnily (Formulář 7-8).

1984

V oddílu, který sleduje činnost AT ordinací, se snížil počet sledovaných ukazatelů (Formulář 7-9). Už se sledují pouze evidovaní na začátku období, přijatí do evidence vůbec poprvé, převzatí do evidence převedením, propuštění z evidence, evidovaní koncem vykazovaného období, pacienti přijatí do ambulantní ochranné léčby a počet vyšetřených osob. To vše zvlášť za dg. 303 a 305 (závislost na alkoholu a zneužívání alkoholu bez závislosti) a za dg. 304 a 305 (závislost na návykových látkách a zneužívání návykových látek bez závislosti). Všechny tyto ukazatele se sledovaly za muže, ženy a dorost členěný podle pohlaví.

1986

Změnilo se sledování léčených pacientů na odděleních AT. Místo evidovaných pacientů se sledují první vyšetření v roce, tj. počet léčených pacientů, kteří byli v daném roce skutečně ošetřeni na AT odděleních. Byly sledovány počty mužů a žen, počty dětí do 15 let podle pohlaví a počty mladistvých do 18 let podle pohlaví (Formulář 7-10).

1992

V roce 1992 se ve výkazu „O činnosti psychiatrických oddělení poliklinik“ přestala sledovat činnost AT ordinací (Formulář 7-11).

1993

V roce 1993 se zcela změnilo sledování činnosti ambulantních zařízení. Každému oboru byl přiřazen výkaz, a tak vznikl výkaz A4-1/MZ – „Roční výkaz o ambulantní péči v oboru psychiatrickém“ (Formulář 7-12), který byl rozšířen o oddíl věnovaný pacientům užívajícím psychoaktivní látky, registrovaným v psychiatrických ambulancích. Na této příloze se sledovaly psychoaktivní látky podle jednotlivých dg. F10–F19 a věkových skupin, intoxikace a poruchy chování, somatické a psychické poškození, závislost a způsoby aplikace nealkoholových drog (orální, sniffing – šňupání, kouření, injekční).

1994

V roce 1994 byl oddíl týkající se AT pacientů upraven do současné podoby, a to jak co se týče sledovaných psychoaktivních látek, tak sledování zvlášť pouze injekční aplikace. Změnilo se vymezení věkových skupin (Formulář 7-13).

1995

Výkaz A013 – „Roční výkaz o činnosti ZZ – obor psychiatrie“ měl podobu více méně stejnou jako současný výkaz. Sledování AT pacientů se přesunulo ze základní části výkazu na jeho přílohu, kde se už sledovali pacienti „živé“ a „klidové“ kartotéky – podle užívané psychoaktivní látky (Formulář 7-14).

Během následujících let se na této příloze výkazu A013 měnily pouze sledované věkové skupiny AT pacientů. Současnou podobu výkazu A013 uvádí Formulář 7-15.

1998

Sledování činnosti záchytných stanic bylo převedeno z výkazu A013 na výkaz A001, kde se sledovaly pouze počty ošetření-vyšetření, počty léčených pacientů a počty míst (Formulář 7-16). V roce 2005 vznikl samostatný výkaz A476 – „Roční výkaz o činnosti záchytných stanic“, kde se také sledovaly pouze počty ošetření-vyšetření, léčených pacientů a míst. V roce 2006 se rozšířilo sledování léčených pacientů o členění na pohlaví a věkové skupiny (Formulář 7-17).

1.4 Sběr dat o hospitalizacích a hospitalizovaných pacientech

1959–1962

Do roku 1962 byly jako podklad pro informace o hospitalizovaných pacientech v historických publikacích „Psychiatrická péče“ použity pravděpodobně údaje ze „Sčítacího léčebného lístku“.

1963–1980

Údaje o hospitalizacích v psychiatrických lůžkových zařízeních v letech 1963–1980 byly získávány ze „Statistických lístků psychiatrických“ (dále jen lístky), které byly zavedeny jako součást chorobopisů na začátku roku 1963 (Formulář 7-18). Statistické zpracování lístků bylo provedeno pomocí děrných štítků, na kterých byly zachyceny všechny ukazatele vyskytující se na tomto lístku.

Lístky se vyplňovaly při propuštění nebo úmrtí každého pacienta hospitalizovaného na psychiatrických odděleních nemocnic nebo v psychiatrických léčebnách bez ohledu na délku hospitalizace. Tím se získal soubor propuštěných a zemřelých ve sledovaném období a jeho údaje sloužily hlavně jako podklad pro sledování činnosti psychiatrických lůžkových zařízení.

1981–1992

Zdrojem informací pro zpracování údajů o hospitalizovaných pacientech v tomto období byl „Záznam hospitalizace“ se „Speciálním záznamem hospitalizace pro psychiatrii“ (Formulář 7-19), který se od roku 1981 povinně vyplňoval na všech psychiatrických odděleních nemocnic všech typů, v psychiatrických léčebnách a ve Výzkumném ústavu psychiatrickém v Praze.

Oddělení nemocnice předávaly záznamy ukončených hospitalizací přijímací kanceláři, ta je po kontrole úplnosti záznamů předávala útvaru zdravotnických informací a statistiky OÚNZ (okresní ústav národní zdraví). Psychiatrické léčebny a Výzkumný ústav psychiatrický v Praze 8 předávaly záznamy hospitalizace OÚNZ za celý kalendářní měsíc najednou. Tam byly záznamy hospitalizace za celý kalendářní měsíc zkontrolovány, uspořádány v členění podle nemocnic a oddělení a následně odeslány oddělení zdravotnických informací a statistiky OMO KÚNZ (organizačně-metodické oddělení krajského ústavu národního zdraví). Tato oddělení provedla vstupní kontrolu obdržených „Speciálních záznamů hospitalizace pro psychiatrii“, dokódovala čísla nemocnic a zajistila vyhotovení děrných štítků z těchto záznamů. Ve druhé polovině roku 1984 přešly kraje na pořizování záznamů do magnetických kazet na pořizovači Robotron 1372 a zajistily převod kazet na magnetické pásky. Tuto pásku pak kraje odesílaly do ÚZIS Praha, a to čtvrtletně, nejpozději do dvou měsíců od ukončení šetření. V ÚZIS Praha se prováděla kontrola úplnosti záznamů a správnosti dat, opravy, slučování magnetických pásek do čtvrtletních a ročních souborů a vyhotovovaly se výstupní sestavy. Tyto sestavy ze „Speciálního záznamu hospitalizace pro psychiatrii“ zpracovávalo výpočetní středisko ÚZIS Praha na počítači EC 1030.

Do statistického zpracování, založeného na „Speciálním záznamu pro psychiatrii“, vstupovali pouze nemocní, kteří byli v daném roce propuštěni z péče.

1993

Od roku 1993 se ruší „Speciální záznam hospitalizace pro psychiatrii“ a zůstává pouze „Záznam hospitalizace“, který se povinně vyplňoval na všech psychiatrických odděleních nemocnic všech typů, v psychiatrických léčebnách a v Psychiatrickém centru v Praze.

„Záznam hospitalizace“ se vyplňoval za každou ukončenou hospitalizaci pacienta na oddělení zdravotnického zařízení, a to i při přeložení pacienta uvnitř daného zařízení na jiné oddělení.

Data se pořizovala na okresních nebo regionálních pracovištích ÚZIS ČR a ta zasílala datové soubory na disketách centrálnímu pracovišti ÚZIS ČR ke zpracování za celou republiku.

1994–2001

„Záznam hospitalizace“ (Formulář 7-20) prošel v roce 1994 zásadní změnou a stal se součástí Programu statistických zjišťování rezortu zdravotnictví ČR schváleného Českým statistickým úřadem. To znamenalo, že „Záznam hospitalizace“ byl pro všechna zdravotnická zařízení (státní i nestátní) po stránce obsahové povinný a byl zařazen mezi povinná hlášení, která vyhlášovalo Ministerstvo zdravotnictví ČR od roku 1994.

Zpravodajskou jednotkou bylo každé lůžkové oddělení zdravotnického zařízení. Za jeden případ hospitalizace se považovalo každé ukončení hospitalizace pacienta na jednom oddělení, ať už bylo ukončeno propuštěním, úmrtím nebo přeložením na jiné oddělení zdravotnického zařízení.

Statistika hospitalizací sledovala případy hospitalizovaných osob včetně narozených, kteří jsou zahrnuti ve věkové skupině „0“ let. Do souboru byli započítáni všichni hospitalizovaní pacienti ošetření na území ČR (vč. cizinců či bezdomovců), jejichž hospitalizace byla ukončena ve sledovaném roce, bez ohledu na to, ve kterém roce začala.

Pokud zdravotnické zařízení vlastnilo informační systém pro oblast hospitalizace, pak tiskopis „Záznam hospitalizace“ pro ně nebyl povinný, ale zdravotnické zařízení muselo zajistit předání dat elektronicky podle stanoveného datového rozhraní.

Do roku 1997 data poskytovala pouze zdravotnická zařízení rezortu zdravotnictví, tzn. bez zdravotnických zařízení ostatních centrálních orgánů (dopravy, obrany, spravedlnosti a vnitra). Od roku 1998 byly do informačního systému zahrnuty údaje ze všech zdravotnických zařízení v ČR.

2002–2008

Informační systém Hospitalizace, provozovaný v ÚZIS ČR od roku 1960, nahradil v roce 2002 Národní registr hospitalizovaných (NRHOSP), který je národním zdravotním registrem podle § 67d zákona č. 20/1966 Sb., o péči o zdraví lidu.

Vstupním formulářem je Hlášení hospitalizace (Formulář 7-21). Správcem i zpracovatelem tohoto registru na celostátní úrovni je ÚZIS ČR.

Statistickou jednotkou, stejně jako u informačního systému Hospitalizace, je jeden případ hospitalizace, za který se považuje každé ukončení hospitalizace na jednom oddělení, ať už hospitalizace skončila propuštěním, úmrtím pacienta nebo přeložením na jiné oddělení zdravotnického zařízení. Jsou sledovány případy všech hospitalizovaných osob na území ČR včetně cizinců, bezdomovců a narozených dětí. Do souboru jsou započítáni všichni hospitalizovaní pacienti, jejichž hospitalizace byla ukončena ve sledovaném roce, bez ohledu na to, ve kterém roce začala. V počtu ošetřovacích dnů je započítána celková doba hospitalizace, i když začala v předcházejících letech.

Zpravodajskou jednotkou je každé lůžkové oddělení zdravotnického zařízení (s výjimkou lázeňských léčeben a ozdravoven) bez ohledu na zřizovatele.

1.5 Sběr dat o substituční léčbě

Národní registr uživatelů lékařsky indikované substituční léčby v České republice vznikl v květnu roku 2000. Zpočátku byli v registru evidováni pouze pacienti zařazení do substitučního programu prováděného ve specializovaných zdravotnických zařízeních používajících metadon a akreditovaných ministerstvem zdravotnictví. Evidence těchto pacientů byla prováděna s písemným souhlasem pacienta na formuláři „Hlášení substituční léčby závislosti na opiátech“ (Formulář 7-22).

Před začátkem substituční léčby byl lékař povinen telefonicky ověřit, zda pacientovi není poskytována substituční terapie v jiném zdravotnickém zařízení. Tuto skutečnost si ověřil na kontaktním místě v ÚZIS ČR. Následně vyplnil povinné hlášení „Hlášení substituční léčby závislosti na opiátech“ a neprodleně ho předal na centrální pracoviště ÚZIS ČR. K zajištění

informací o důvodech ukončení a změně léčby u zaregistrovaných pacientů pověřený lékař vyplnil další povinné hlášení „Hlášení o ukončení a změně substituční léčby závislosti na opiátech“ (Formulář 7-23). Tyto papírové formuláře se musely zkontrolovat, okódotovat a vložit do databáze.

V roce 2000 byl registrován hromadně vyráběný léčivý přípravek Subutex® obsahující buprenorfin, který mohl předepsat každý lékař bez ohledu na specializaci. Jak dokládají údaje o spotřebovaném množství Subutexu®, počty pacientů léčených tímto přípravkem byly ve skutečnosti odhadem několikanásobně vyšší než počty pacientů evidovaných v Registru substituční léčby. Mimo registr se tak nacházel značný podíl lékařů poskytujících léčbu buprenorfinem a jejich pacientů. Od roku 2002 a zejména 2003 je popisováno také zneužívání tohoto substitučního preparátu a jeho výskyt na černém trhu (Mravčík et al., 2003).

Reakcí na tuto situaci bylo přijetí novely zákona č. 379/2005 Sb., o opatřeních k ochraně před škodami způsobenými tabákovými výrobky, alkoholem a jinými návykovými látkami a o změně souvisejících zákonů, která s účinností od 1. 1. 2006 stanovila povinnost hlásit všechny pacienty podstupující substituční léčbu (všech předepisovaných substitučních látek) pro všechny lékaře bez ohledu na odbornou specializaci.

Díky těmto změnám se dal předpokládat nárůst počtu lékařů, kteří se budou hlásit do Registru substituční léčby i nárůst počtu hlášených pacientů. Proto během roku 2007 probíhaly práce na změně dosavadní technologie na webovou aplikaci. V listopadu 2007 byla zahájena registrace zdravotnických zařízení do této aplikace a v roce 2008 začal její ostrý provoz na adrese <https://snzr.uzis.cz/nrulis/>.

1.6 Změny v klasifikaci poruch spojených s užíváním alkoholu a dalších drog

V období, za které jsou v této publikaci prezentována data, byly v platnosti čtyři revize mezinárodní klasifikace nemocí (MKN). Nomenklatura a klasifikace poruch spojených s užíváním a závislostí na alkoholu a ostatních drogách prodělaly v této souvislosti změny, které se projevují také ve způsobu jejich vykazování. Klasifikaci podle jednotlivých revizí MKN uvádí Tabulka 1-1.

Tabulka 1-1: Klasifikace poruch spojených s užíváním alkoholu a ostatních návykových látek podle MKN-7 až MKN-10

Revize MKN	Účinnost v ČR od	Číslo dg.	Název dg.
7.	1. 1. 1958	307	alkoholické psychózy
		322	alkoholismus
		323	ostatní narkomanie a toxikomanie
8.	1. 1. 1968	291.0–291.9	alkoholické psychózy
		303.0–303.9	alkoholismus
		304.0–304.9	narkomanie a toxikomanie
9.	1. 1. 1979	291.0–292.9	alkoholické a toxické psychózy
		303	závislost na alkoholu
		305.0	zneužívání alkoholu bez závislosti
		304.0–304.9	závislost na návykových látkách
		305.1–305.9	zneužívání návykových látek bez závislosti
10.	1. 1. 1993	F10.0–F10.9	poruchy duševní a poruchy chování způsobené užíváním alkoholu
		F11.0–F19.9	poruchy duševní a poruchy chování způsobené užíváním ostatních psychoaktivních látek

1.7 Zdroje dat prezentovaných v této publikaci

Údaje z oblasti ambulantní péče o pacienty užívající psychoaktivní látky a údaje o ošetřených osobách na záchytných stanicích byly od roku 1963 až do roku 1996 čerpány výhradně z publikace „Psychiatrická péče“, která vychází v ÚZIS ČR právě od roku 1959 pravidelně každý rok, od roku 1997 má ÚZIS ČR k dispozici databázové soubory s údaji za jednotlivé zpravodajské jednotky (zdravotnická zařízení).

Do roku 1984 byli vykazováni pouze evidovaní uživatelé alkoholu ke konci sledovaného období (tzn. ke konci kalendářního roku). Od tohoto roku bylo přidáno vykazování pacientů užívajících ostatní (nealkoholové) psychoaktivní látky. Od roku 1986 se sledovaly místo evidovaných pacientů ke konci roku skutečné počty ošetřených pacientů v daném roce.

Údaje o hospitalizovaných pacientech v psychiatrických lůžkových zařízeních byly od roku 1959 až do roku 1992 získány z publikací „Psychiatrická péče“. Od roku 1993 byly potřebné údaje zpracovány z databází informačního systému Hospitalizovaní a od roku 2002 z databází Národního registru hospitalizovaných.

V letech 1953–1972 byly do publikovaných údajů za hospitalizace pro alkoholismus a alkoholové psychózy započítávány také hospitalizace pro „ostatní narkomanie a toxikomanie“. Pouze v letech 1959–1967 lze tyto případy oddělit, tzn. že v letech 1968–1972 nejsou v historických publikacích dostupné údaje za pacienty užívající ostatní psychoaktivní látky. Za roky 1973–1978 jsou k dispozici údaje zvlášť za hospitalizace pro alkoholismus a alkoholové psychózy a zvlášť za narkomanie a toxikomanie. V letech 1979–1993 jsou do počtu hospitalizací pro závislost na alkoholu, zneužívání alkoholu bez závislosti a alkoholické psychózy započítány také toxické psychózy, které nelze oddělit. Samostatně jsou publikovány údaje za hospitalizace pro závislost na návykových látkách a zneužívání návykových látek bez závislosti. Od roku 1994 lze zpracovat údaje o počtu hospitalizací po jednotlivých diagnózách F10–F19.

Za jeden případ hospitalizace se považuje každé ukončení hospitalizace na jednom oddělení, ať už hospitalizace skončila propuštěním, úmrtím nebo přeložením na jiné oddělení zdravotnického zařízení. Jeden pacient může být hospitalizován vícekrát, a tím se počet hospitalizovaných osob a hospitalizací liší. V publikaci jsou uváděna data za případy hospitalizace.

Stejně jako u hospitalizovaných pacientů i údaje o počtu lůžek v jednotlivých typech psychiatrických zařízení byly do roku 1993 získány z historických publikací „Psychiatrická péče“, které vycházejí od roku 1959. Od roku 1994 lze potřebné údaje o lůžkovém fondu získat z databází ÚZIS ČR.

Údaje o pacientech substituční léčby za roky 2000–2009 byly zpracovány z databáze případů hlášených v Národním registru uživatelů lékařsky indikovaných substitučních látek.

2. Ambulantní psychiatrická péče

2.1 Síť protialkoholních poraden a AT ordinací

Léčba závislosti na psychoaktivních látkách, zejména léčba alkoholizmu, má v České republice přibližně stoletou tradici¹. Péči o uživatele psychoaktivních látek, v počátečním období především o uživatele alkoholu, poskytovaly od konce padesátých let 20. století tzv. protialkoholní poradny. Toto označení se běžně používalo až do roku 1981, později pak byly evidovány pod názvem AT² ordinace, poskytující péči nejen uživatelům alkoholu, ale také uživatelům ostatních psychoaktivních látek. Na začátku devadesátých let 20. století došlo k rozvolnění sítě AT poraden a jejímu rozpuštění v systému ambulantní psychiatrické péče.

Počet protialkoholních poraden se v letech 1963–1980 pohyboval mezi 165 a 180 zařízeními (Obrázek 2-1). Také počty AT ordinací byly od roku 1981 do roku 1993 velmi vyrovnané (kolem 177 ordinací). K prvnímu většímu nárůstu došlo právě v roce 1993, kdy se začaly do ambulantních pracovišť AT započítávat i ambulance v psychiatrických léčebnách (nárůst o 28 ordinací proti předchozímu roku). Od tohoto roku také začaly vykazovat péči o AT pacienty kromě ordinací specializujících se na péči o tyto pacienty všechny psychiatrické ordinace, které léčily aspoň jednoho pacienta užívajícího návykové látky. Proto jejich počet od tohoto roku rostl až do roku 2005, kdy dosáhl počet ordinací pečujících o AT pacienty téměř 2,4násobného počtu oproti roku 1963 (ze 166 zařízení v roce 1963 na 403 zařízení v roce 2005). V následujících letech počty ambulancí, které pečují o AT pacienty, klesaly (Obrázek 2-2).

¹ První protialkoholní poradny vznikaly na území dnešní České republiky od roku 1910. Od roku 1956 byly protialkoholní poradny začleněny do psychiatrických poliklinik a od šedesátých let pronikaly do náplně těchto poraden také nealkoholové drogy (Skála, 2003). Prvním specializovaným lůžkovým zařízením pro léčbu závislostí bylo mužské oddělení pro léčbu alkoholizmu, založené v roce 1948 doc. MUDr. Jaroslavem Skálou, CSc., při psychiatrické klinice VFN v Praze u Apolináře. Jeho zřízení předcházelo založení Klubu lidí usilujících o střízlivost (KLUS) v témže roce, jenž byl inspirován americkým hnutím Anonymní alkoholci. Postupem času zde byl vytvořen celý komplex služeb včetně ambulance, záchranné stanice, terapeutické komunity, střediska pro děti, mládež a rodinu, svépomocných aktivit, režimových aktivit, skupinové psychoterapie atd. (Skála, 2003; Kalina, 2007). V roce 1971 bylo v rámci Apolináře založeno Středisko drogových závislostí (na počátku devadesátých let z něj vzniklo středisko Drop-In). Apolinář se stal vzorem pro další oddělení a celý pozdější systém ambulantní a lůžkové medicínské péče v oblasti látkových závislostí; nezastupitelnou vůdčí roli při jejím vývoji sehrál doc. Skála (Kalina et al., 2008; Mravčík et al., 2009).

² Zkratka výrazů alkoholizmus a toxikomanie.

Obrázek 2-1: Počet protialkoholních poraden v letech 1963–1983

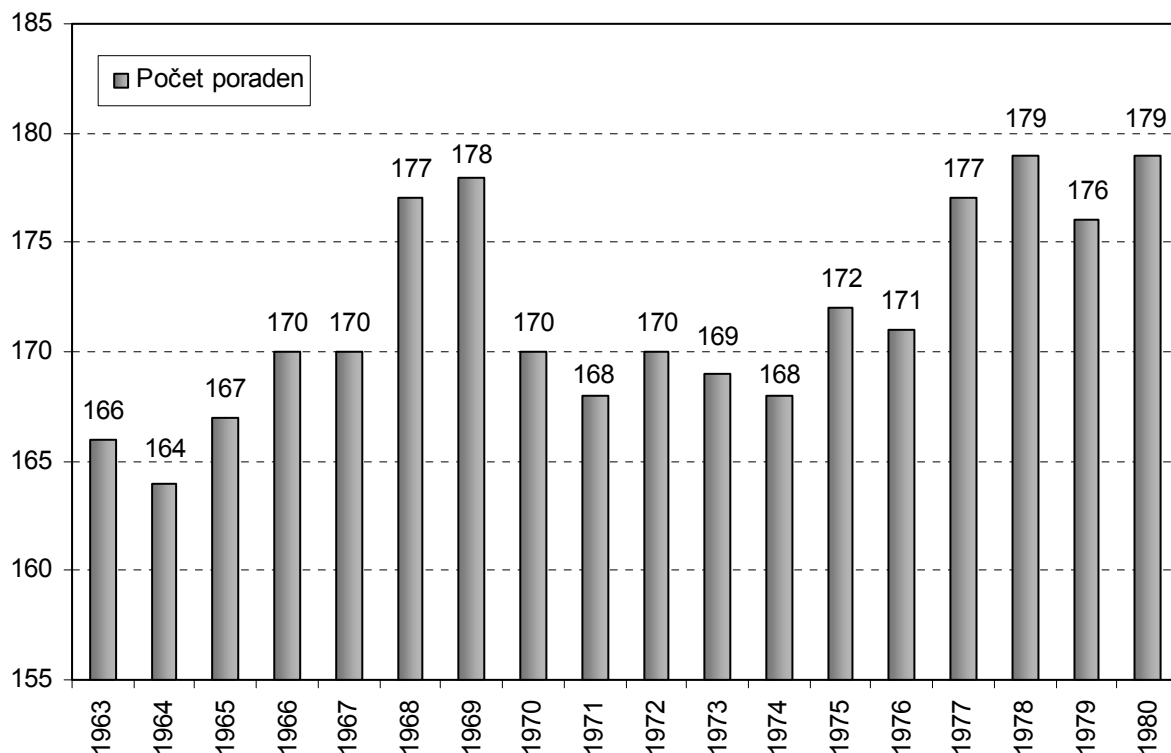

Obrázek 2-2: Počet AT ordinací, respektive počet psychiatrických ordinací poskytujících péči uživatelům návykových látek v letech 1984–2008

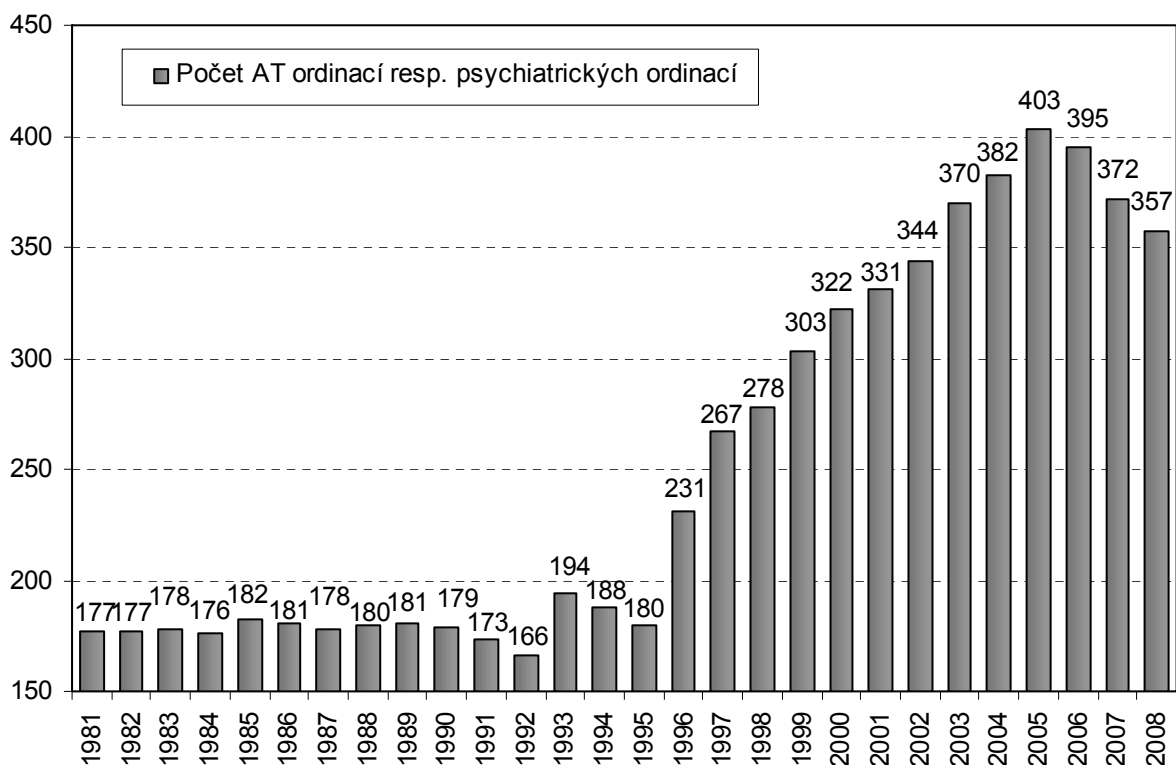

Pozn.: V roce 1993 se začaly do ambulantních pracovišť AT započítávat i ambulance v psychiatrických léčebnách a došlo k rozšíření hlášení na všechny ambulantní pracoviště oboru psychiatrie, které léčily aspoň jednoho pacienta užívajícího návykové látky.

Po změně územního členění v roce 2000 na současných 14 krajů měly největší podíl ordinace pečující o AT pacienty v Hl. m. Praze (více než 13 % z celkového počtu těchto ordinací), v Jihomoravském (více než 12 %) a Moravskoslezském kraji (necelých 12 %). Během následujících let nejvíce klesly počty ordinací v Hl. m. Praze, a to o 5 procentních bodů (na 8,4 % v roce 2008) a Středočeském kraji (z 10,2 % v roce 2000 na 6 % v roce 2008). K nárůstu ambulancí došlo v Jihomoravském (na téměř 16 %) a v Moravskoslezském kraji (na 14,3 %).

Tabulka 2-1: Počet ambulantních psychiatrických zařízení, která hlásila alespoň jednoho pacienta s problémy s návykovými látkami v „živé kartotéce“, podle kraje sídla zařízení

Kraj	1996	1997	1998	1999
Hl. m. Praha	20	36	33	37
Střední Čechy	26	28	29	30
Jižní Čechy	17	20	20	18
Západní Čechy	22	25	24	23
Severní Čechy	24	26	30	32
Východní Čechy	23	27	31	34
Jižní Morava	50	52	55	66
Severní Morava	49	53	56	63
Celkem	231	267	278	303

Kraj	2000	2001	2002	2003	2004	2005	2006	2007	2008
Hl. m. Praha	43	40	39	47	46	48	32	30	30
Středočeský	33	36	38	34	33	36	36	21	21
Jihočeský	20	18	20	26	25	22	27	22	12
Plzeňský	19	21	19	22	23	25	27	27	21
Karlovarský	7	6	8	12	15	14	13	13	7
Ústecký	23	24	27	27	27	31	31	32	33
Liberecký	10	10	9	9	11	10	12	13	11
Královéhradecký	15	17	14	16	20	20	20	18	22
Pardubický	14	14	14	14	15	16	17	15	16
Vysočina	17	16	17	19	17	21	22	23	23
Jihomoravský	40	41	47	50	48	54	54	56	56
Olomoucký	25	25	26	28	34	33	31	30	30
Zlínský	18	18	19	19	22	24	24	24	24
Moravskoslezský	38	45	47	47	46	49	49	48	51
Celkem	322	331	344	370	382	403	395	372	357

V roce 2008 téměř 60 % ordinací léčilo během roku maximálně 50 uživatelů alkoholu a více než pětina ordinací 51–100 těchto pacientů. Necelých 5 % ordinací pečovalo o více než 300 pacientů závislých na alkoholu. Nejvyšší podíl měly samostatné ordinace lékaře specialisty pro obor psychiatrie, a to více než ¾ z celkového počtu ordinací, a dále psychiatrické ordinace v nemocnicích, více než 13 % (Tabulka 2-2).

Tabulka 2-2: Počet ordinací podle počtu léčených uživatelů alkoholu v roce 2008

Druh zdravotnického zařízení	Počet pacientů								Celkem
	1–10	11–50	51–100	101–150	151–200	201–300	301–400	401 a více	
Fakultní nemocnice	1	-	1	-	-	1	1	3	7
Nemocnice	3	11	8	7	3	1	-	3	36
Psychiatrická léčebna	3	3	1	-	-	1	-	-	8
Ostatní lůžková zařízení	-	1	-	-	-	1	-	-	2
Samostatná ordinace lékaře specialisty - psychiatrie	59	101	53	14	10	7	4	3	251
Zařízení pro léčbu drogových závislostí	-	1	-	-	-	-	-	-	1
Ostatní ambulantní zařízení	6	6	6	3	1	-	-	1	23
Celkem	72	123	69	24	14	11	5	10	328

Také u uživatelů ostatních psychoaktivních látek většina ordinací, tj. 79 %, léčila během roku maximálně 50 pacientů a 8 % ordinací od 50 do 100 pacientů. Pouze 5 % ordinací poskytovalo péči více než 300 uživatelům nealkoholových drog. Samostatné ordinace lékařů specialistů pro obor psychiatrie tvořily 3/4 z počtu ordinací a ambulantní ordinace v nemocnicích 11 % (Tabulka 2-3).

Tabulka 2-3: Počet ordinací podle počtu léčených uživatelů ostatních psychoaktivních látek v roce 2008

Druh zdravotnického zařízení	Počet pacientů								Celkem
	1–10	11–50	51–100	101–150	151–200	201–300	301–400	401 a více	
Fakultní nemocnice	-	1	-	1	1	2	-	1	6
Nemocnice	5	10	5	2	-	2	2	1	27
Psychiatrická léčebna	6	1	-	-	-	-	-	-	7
Ostatní lůžková zařízení	1	-	1	-	-	-	-	-	2
Samostatná ordinace lékaře specialisty - psychiatrie	104	95	16	2	4	1	3	4	229
Zařízení pro léčbu drogových závislostí	-	-	1	2	-	1	-	1	5
Ostatní ambulantní zařízení	6	8	2	2	2	-	1	3	24
Celkem	122	115	25	9	7	6	6	10	300

2.2 Ambulantní péče o uživatele návykových látek v letech 1963–1991

V období let 1963–1991 byly dva zlomové roky, kdy se měnil způsob vykazování údajů za pacienty protialkoholních poraden a AT ordinací. Prvním byl rok 1984, kdy se pod AT poradnami začali vykazovat také uživatelé nealkoholových psychoaktivních látek (do té doby byli v protialkoholních poradnách evidováni pouze uživatelé alkoholu), což vedlo k nárůstu jak počtu vyšetření, tak i počtu evidovaných pacientů. Druhým zlomovým rokem byl rok 1986, kdy se místo evidovaných pacientů ke konci sledovaného roku začal vykazovat skutečný počet ošetřených pacientů v daném roce – došlo skokově k rapidnímu poklesu vykázaných pacientů, především mužů.

S rostoucím množstvím protialkoholních poraden a ordinací AT narůstal ve sledovaném období také počet pacientů a vyšetření. Počet ošetření ovšem nekopíroval množství zařízení poskytujících odbornou péči. Zatímco v roce 1963 bylo provedeno přes 71 tisíc vyšetření a až do roku 1969 jejich počet vzrostl jen nepatrně, a to o pětinu (na necelých 87 tisíc vyšetření), tak od roku 1970 dochází k významnějšímu růstu. Nejvíce vyšetření (necelých 390 tisíc ošetření) bylo provedeno v roce 1988 a proti roku 1970 došlo k jejich téměř čtyřnásobnému nárůstu (Obrázek 2-3). Od roku 1989 do roku 1991 dochází k poklesu vyšetření o téměř 40 % (na 235 tisíc ošetření).

Obrázek 2-3: Počet vyšetření v protialkoholních poradnách a ordinacích AT v letech 1963–1991

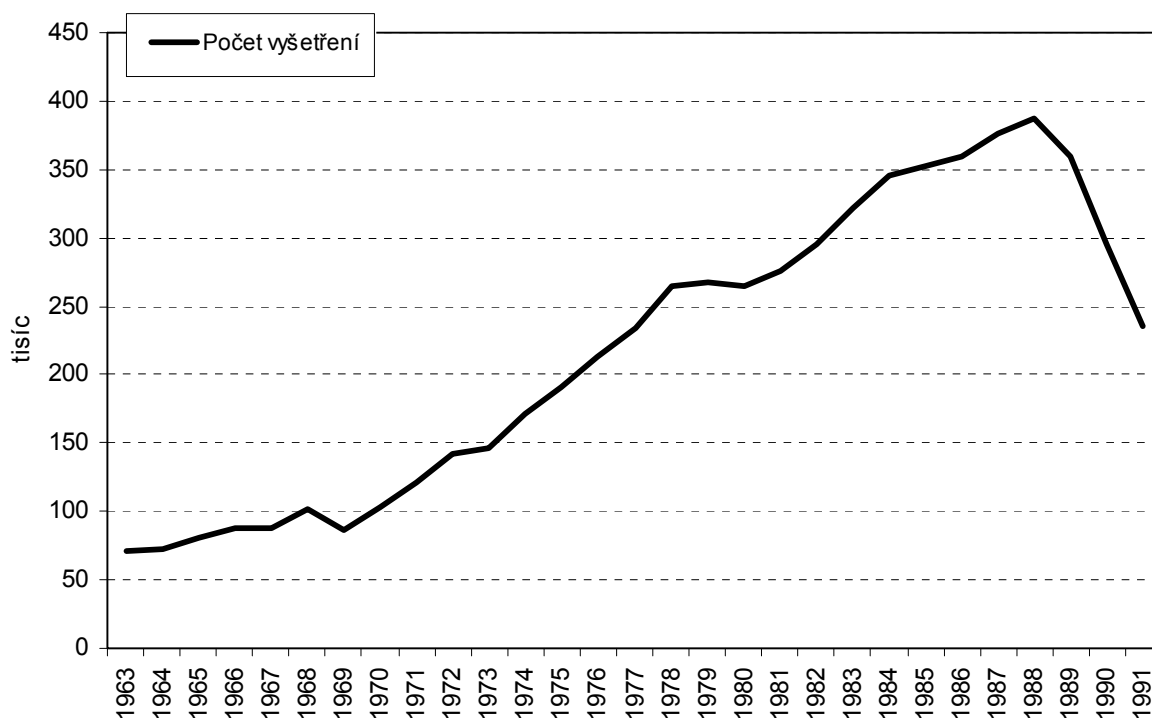

Tabulka 2-4: Počet vyšetření a počet pacientů v protialkoholních poradnách a ordinacích AT v letech 1963–1991

Rok	Počet vyšetření	Počet pacientů			
		celkem	v tom		z toho mladiství do 18 let
			muži	ženy	
1963	71 346	65 132	62 752	2 380	741
1964	73 088	65 830	63 501	2 329	421
1965	81 203	69 153	66 565	2 588	409
1966	87 149	70 192	67 605	2 587	300
1967	87 149	70 192	67 605	2 587	300
1968	101 588	79 105	76 371	2 734	524
1969	86 616	83 511	80 403	3 108	557
1970	103 175	88 996	85 846	3 150	544
1971	120 909	95 340	91 941	3 399	485
1972	142 311	99 959	96 315	3 644	519
1973	146 784	105 477	101 318	4 159	525
1974	171 751	113 317	108 748	4 569	638
1975	191 215	120 224	115 170	5 054	720
1976	213 441	121 100	115 528	5 572	770
1977	234 096	110 913	105 241	5 672	818
1978	264 357	112 893	106 645	6 248	912
1979	267 784	118 491	111 714	6 777	1 019
1980	264 297	124 782	117 172	7 610	1 218
1981	275 526	125 930	117 831	8 099	1 216
1982	295 380	126 995	118 670	8 325	1 187
1983	321 967	128 090	119 093	8 997	1 231
1984*	344 979	138 705	127 088	11 617	1 871
1985	352 167	139 947	127 836	12 111	1 969
1986**	359 778	61 256	51 832	9 424	2 194
1987	375 640	63 451	53 203	10 248	2 380
1988	386 890	67 068	54 888	12 180	3 122
1989	359 508	66 620	54 506	12 114	3 011
1990	295 357	63 026	51 098	11 928	3 040
1991	235 070	51 478	40 550	10 928	2 038

Pozn.: * Od roku 1984 byli k evidovaným uživatelům alkoholu připočítáváni také pacienti užívající ostatní psychoaktivní látky. ** Od roku 1986 se sledují místo evidovaných pacientů ke konci roku skutečné počty ošetřených pacientů v daném roce.

Vývoj počtu vyšetření byl ovlivněn především uživateli psychoaktivních látek z řad mužů, kteří představovali v celém sledovaném období většinou klientelu těchto zařízení. Až do roku 1986, kdy došlo ke změně sledování pacientů, jejich počet téměř plynule rostl, a to na více než dvojnásobek roku 1963 (z 63 tisíc pacientů v roce 1963 na 128 tisíc pacientů v roce 1985). Ke snížení počtu evidovaných mužů došlo pouze v roce 1977, kdy jejich počet klesl meziročně o téměř 9 % (tj. o více než 10 tisíc pacientů). V roce 1984, kdy se začali započítávat do počtu pacientů i uživatelé ostatních psychoaktivních látek, počty pacientů mírně vzrostly (o více než 6 %, tj. o 8 tisíc pacientů). Od roku 1986, kdy se sledují skutečně ošetření pacienti, jejich počet až do roku 1989 mírně rostl, a to z 52 tisíc na 54,5 tisíce

pacientů (tj. o 5 %). V roce 1990 došlo k úbytku pacientů proti roku 1989 o více než 6 % (o cca 3,5 tisíce pacientů) a v roce 1991 klesl jejich počet ještě o dalších 21 % (o 10,5 tisíce pacientů, na 40,5 tisíce pacientů).

Počet žen evidovaných v protialkoholních poradnách či AT ordinacích v období od roku 1963 do roku 1985 vzrostl až na pětinašobek roku 1963 (z necelého 2,5 tisíce pacientek v roce 1963 na více než 12 tisíc v roce 1985). V roce 1984, při započítání pacientek užívajících ostatní psychoaktivní látky, jejich počty meziročně vzrostly o téměř 30 % (o 2,6 tisíce). Po roce 1986 měly počty pacientek podobný vývoj jako počty mužů. Nejprve jejich počty až do roku 1989 mírně rostly, a to z 9,5 tisíce na 12 tisíc (o 29 %), ale do roku 1991 počty pacientek klesly o 10 % (o více než tisíc žen; na 11 tisíc pacientek).

Také počty dětí a mladistvých do 18 let vykazovaly přibližně stejný vývoj jako počty mužů a žen. K největšímu meziročnímu nárůstu těchto pacientů došlo v roce 1984 (o více než polovinu; o 640 pacientů proti předchozímu roku), kdy se do počtu pacientů začali započítávat i mladiství uživatelé drog a až do roku 1986 se jejich počty zvyšovaly, a to až na 2,7násobek počtu z roku 1963 (ze 741 pacientů na téměř 2 tisíce v roce 1985). Také po změně vykazování v letech 1986–1988 počty pacientů rostly (o 42 %, na více než 3 tisíce). Do roku 1990 byly jejich počty více méně stejné, v roce 1991 došlo k významnému poklesu, a to o třetinu (na 2 tisíce mladistvých pacientů) (Obrázek 2-4).

Obrázek 2-4: Počet evidovaných, respektive ošetřených pacientů v protialkoholních poradnách a ordinacích AT v letech 1963–1991

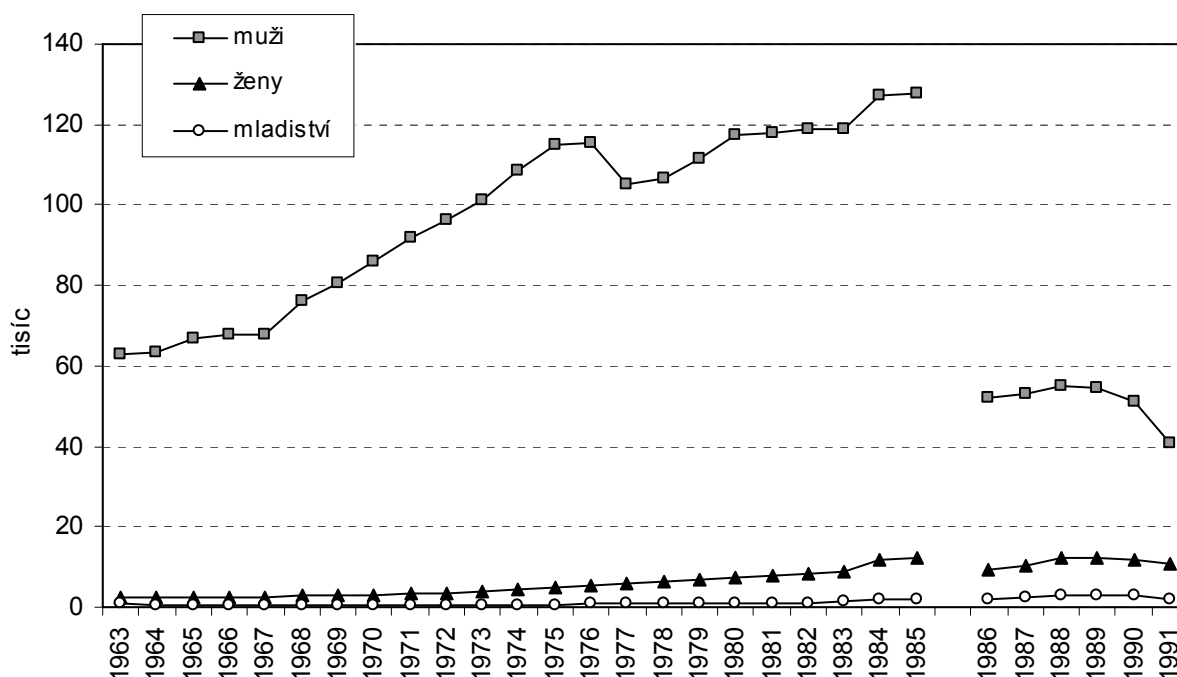

Od roku 1963 do roku 1986 byl podíl mužů ošetřených v protialkoholních poradnách a AT ordinacích 90 % a více. Potom, co se v roce 1986 začali vykazovat skutečně ošetření pacienti, zastoupení mužů postupně klesalo až na necelých 80 % z celkového počtu pacientů v roce 1991. Podíl žen se pohyboval v rozmezí od 3,5 % do necelých 9 % v letech 1963–1985. K výraznějšímu zvýšení jejich podílu došlo právě v roce 1986, a to na více než 15 % z celkového počtu pacientů a tento podíl v následujících letech rostl až na více než 21 % v roce 1991. Podíl dětí a mladistvých do 18 let byl až do roku 1986 téměř zanedbatelný (kolem 1 %). Po změně vykazování pacientů v roce 1986 jejich podíl rostl až na téměř 5 %, ale pak klesal a v roce 1991 byl podíl mladistvých 4 % z celkového počtu ošetřených pacientů (Obrázek 2-5).

Obrázek 2-5: Podíl pacientů v protialkoholních poradnách a AT ordinacích v letech 1963–1991 (v %)

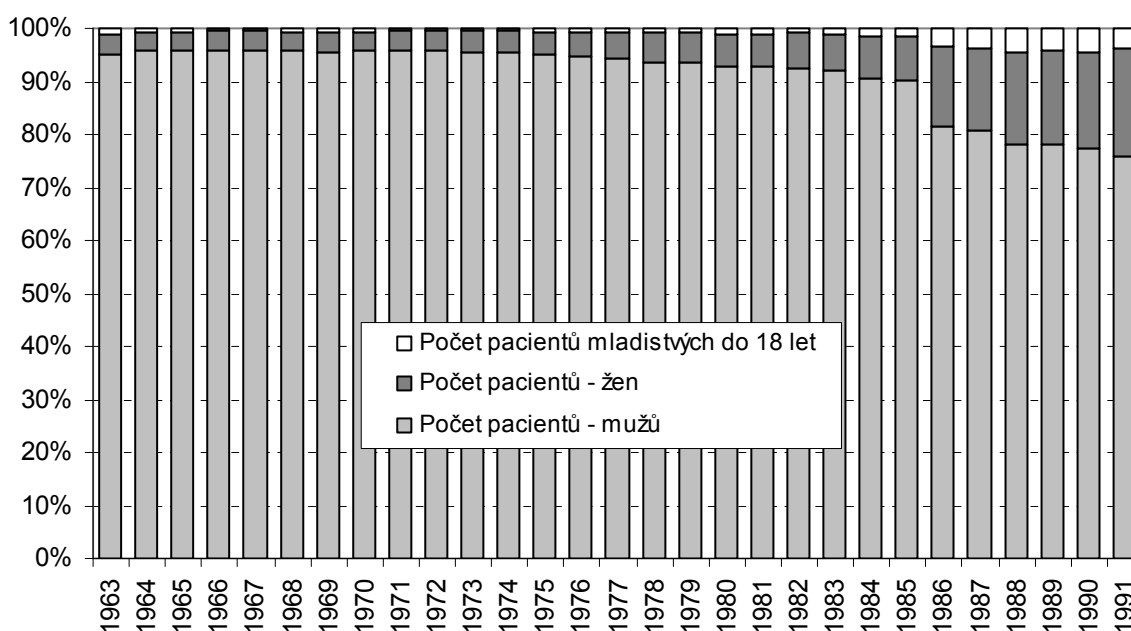

2.3 Ambulantní péče o uživatele návykových látek v letech 1992–2008

Do roku 1992 existoval na výkazu „O činnosti psychiatrických oddělení poliklinik“ oddíl, který se zabýval pouze činností protialkoholních poraden, resp. AT ordinací. V roce 1992 došlo ke zrušení tohoto oddílu a v roce 1993, kdy došlo k větším změnám na celém výkazu, vznikl nový oddíl „Pacienti užívající psychoaktivní látky registrovaní v ordinacích AT“. Prostřednictvím tohoto výkazu o činnosti zdravotnických zařízení pro obor psychiatrie probíhá pravidelný roční sběr dat. Tento výkaz vyplňují každoročně všechna ambulantní pracoviště psychiatrie, sexuologie, gerontopsychiatrie, ambulantní pracoviště AT a zařízení pro léčbu závislostí včetně zařízení krizové intervence bez ohledu na to, zda jde o státní či nestátní zdravotnické zařízení, a to všech rezortů. Výkaz se tedy netýká pouze zařízení AT. Návratnost výkazu je dlouhodobě vysoká.

2.3.1 Vývoj celkového počtu psychiatrických pacientů a vyšetření v letech 1992–2008

V období let 1992–2008 docházelo k růstu celkového počtu ošetření (tj. ošetření všech psychických poruch včetně závislostí) v psychiatrických ordinacích (o 90 %, tj. o 1,2 milionu ošetření), přičemž vyšší přírůstek byl zaznamenán u žen než u mužů (o 114 %, resp. o 61 %). K poklesu došlo pouze v roce 1995. Ten může být ovlivněn přechodem z Mezinárodní klasifikace nemocí 9. revize na Mezinárodní klasifikaci nemocí 10. revize (dále jen MKN-9 a MKN-10) a z toho vyplývajícími změnami v členění a kódování psychiatrických onemocnění. Od roku 2004 lze sledovat zpomalení růstu celkového počtu ošetření a od roku 2005, kdy byl zaznamenán nejvyšší počet ošetření za sledované období (dvojnásobný proti roku 1992), dochází k jejich mírnému poklesu, a to o více než 5 % v porovnání s rokem 2008 (z 2,7 milionu ošetření v roce 2005 na 2,5 milionu v roce 2008).

U dětí bylo za sledované období zaznamenáno snížení počtu ošetření o 15 %, ovšem místo jednotného trendu zde byla patrná rozkolísanost. Nejprve došlo k velkému poklesu v roce 1995 (o 11 %; z 98,3 tisíc vyšetření v roce 1994 na 87,7 tisíc v roce 1995), pak následoval v roce 1996 nárůst o 19 % (o téměř 17 tisíc) a v následujícím roce se opět snížil počet vyšetření o 15 % (z 104,5 tisíce vyšetření v roce 1996 na 89 tisíc v roce 1997). V následujících letech byly nárůsty nebo poklesy vyšetření maximálně v rozmezí cca 5 % (Tabulka 2-5).

Tabulka 2-5: Počet ošetření a počet pacientů v ambulantních psychiatrických zařízeních v letech 1992–2008

Rok	Počet ošetření				Počet prvních ošetření			
	Muži	Ženy	Celkem	Z toho děti	Muži	Ženy	Celkem	Z toho děti
1992	629 475	716 357	1 345 832	108 581	153 456	138 483	291 939	30 137
1993	631 071	790 098	1 421 169	106 164	143 719	156 485	300 204	32 906
1994	653 220	894 687	1 547 907	98 338	141 370	166 507	307 877	28 886
1995	631 307	915 723	1 547 030	87 682	123 764	158 767	282 531	26 287
1996	698 243	1 041 821	1 740 064	104 457	130 655	173 029	303 684	26 312
1997	752 721	1 100 336	1 853 057	88 980	140 866	190 818	331 684	24 140
1998	793 735	1 148 139	1 941 874	81 757	149 200	193 379	342 579	23 020
1999	800 473	1 160 193	1 960 666	85 674	150 503	191 299	341 802	23 554
2000	824 104	1 233 848	2 057 952	90 951	158 221	203 710	361 931	24 471
2001	871 122	1 278 249	2 149 371	88 762	159 263	216 165	375 428	23 355
2002	945 500	1 381 352	2 326 852	88 977	168 909	234 174	403 083	22 579
2003	980 244	1 469 862	2 450 106	90 192	171 410	247 765	419 175	23 742
2004	1 058 413	1 589 439	2 647 852	95 098	181 947	267 733	449 680	23 816
2005	1 061 330	1 628 059	2 689 389	93 950	183 120	267 046	450 166	22 561
2006	1 060 116	1 602 186	2 662 302	89 496	187 920	270 580	458 500	22 613
2007	1 021 516	1 610 511	2 632 027	89 190	186 850	277 986	464 836	22 249
2008	1 015 200	1 534 980	2 550 180	92 537	191 415	274 937	466 352	22 422

Celkový počet ošetřených pacientů stoupl ve sledovaném období o 60 %. Jestliže v roce 1992 bylo ošetřeno v ambulantních psychiatrických zařízeních 292 tisíc pacientů, pak v roce 2008 to bylo již 466 tisíc pacientů. V roce 1995 došlo k významnému poklesu (o 8 %), který byl zřejmě ovlivněn zavedením MKN-10, a dále pak ke stagnaci až poklesu počtu pacientů v letech 1998 a 1999 a v období 2005–2008 (Obrázek 2-6).

Zatímco v roce 1992 byl počet mužů vyšší než počet žen, v následujícím roce byl podíl pacientů podle pohlaví téměř vyrovnaný a od roku 1994 údaje ukazují, že psychiatrickou péči vyhledávají častěji ženy než muži. Nárůst počtu léčených mužů byl pozvolnější než u žen (Obrázek 2-6) a v roce 2008 byl poměr mezi léčenými ženami a muži 1,5 : 1.

Počet dětských pacientů do 15 let s drobnými výkyvy postupně klesal (z 30,1 tisíc ošetření v roce 1992 na 22,4 tisíc v roce 2008). Počet dětí ošetřených v roce 1992 (30 137 pacientů) byl ve větší míře překonán pouze v následujícím roce, a to o téměř 10 % (na 32 906 dětských pacientů).

Obrázek 2-6: Počet pacientů v ambulantních psychiatrických zařízeních v letech 1992–2008

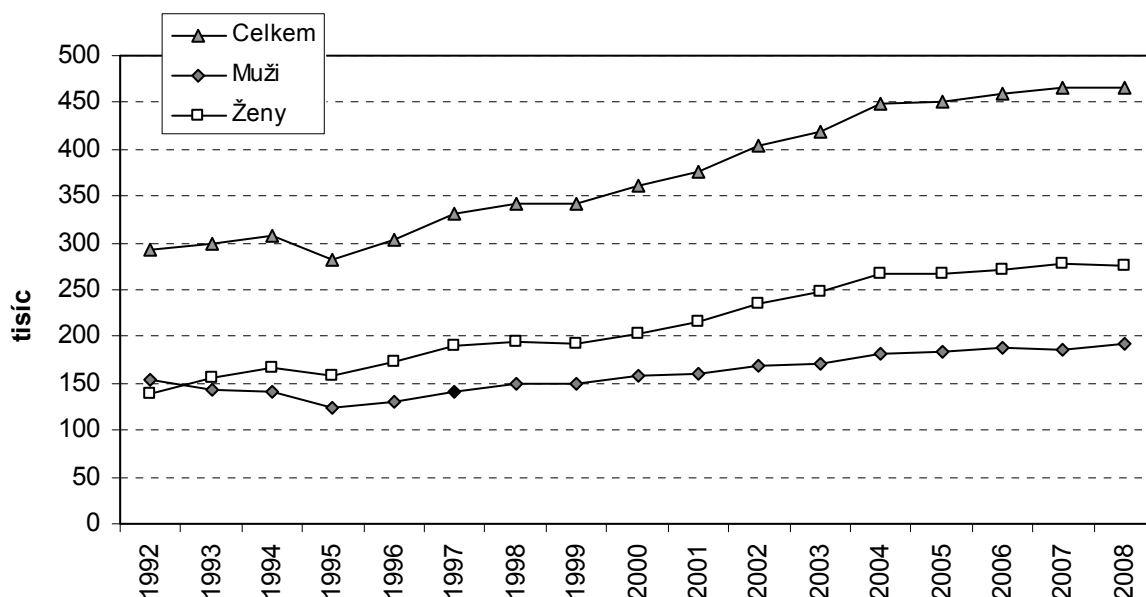

2.3.2 Vývoj počtu pacientů ošetřených pro poruchy způsobené užíváním alkoholu v letech 1992–2008

V letech 1992 a 1993 se k poruchám způsobených alkoholem řadily v rámci MKN-9 diagnózy 303 „závislost na alkoholu“ a 305.0 „zneužívání alkoholu bez závislosti“. V následující MKN-10 se jedná o diagnózu F10 „poruchy duševní a poruchy chování způsobené užíváním alkoholu“.

Přestože počet pacientů léčených v ambulantních psychiatrických zařízeních postupně narůstal, byl trend počtu pacientů ošetřených pro poruchy vyvolané užíváním alkoholu opačný, čímž docházelo k poklesu jejich podílu na celkovém počtu pacientů (Obrázek 2-7). Zatímco v roce 1992 činil podíl léčených uživatelů alkoholu necelých 13 %, v následujícím roce to bylo méně než 10 % a v roce 2008 to bylo pouhých 5,4 %. Tento trend byl přerušen pouze v letech 1996 a 1997, kdy byl léčen větší podíl uživatelů alkoholu než v předcházejícím roce, a to u obou pohlaví (Obrázek 2-7). Větší pokles byl zaznamenán u mužů než u žen.

Počet osob léčených v důsledku užívání alkoholu klesl za uvedené období zhruba o třetinu, zejména v důsledku poklesu léčených mužů (Obrázek 2-8). Na počátku sledovaného období klesl počet pacientů o 44 % (z 37 429 pacientů v roce 1992 na 21 052 v roce 1995). V roce 1995 byl zaznamenán další nejvýznamnější meziroční pokles léčených pacientů (o 24 %), což může být ovlivněno přechodem na MKN-10. Následovala etapa růstu léčených pacientů až do roku 1997, kdy byl zaznamenán meziroční nárůst o téměř čtvrtinu pacientů, kteří se léčili pro poruchy způsobené užíváním alkoholu (z 24 tisíc pacientů v roce 1996 na 30 tisíc osob v roce 1997). Až do roku 2006 počet osob léčených v důsledku problémů spojených s užíváním alkoholu stagnoval nebo jen velmi mírně narůstal. V roce 2007 došlo většímu poklesu pacientů, a to o více než 6 % a v roce 2008 byl jejich počet téměř stejný.

Z hlediska podílu zastoupení obou pohlaví je patrné, že do léčby se pro problémy spojené s užíváním alkoholu dostávají především muži, a to i přesto, že výchozí poměr (4 : 1; muži: ženy) se ve sledovaném období snížil na polovinu v jejich prospěch (2 : 1).

Počet dětí do 15 let léčených v důsledku užívání alkoholu se pohyboval maximálně do 43 osob za rok. Výjimkou byl rok 1996, kdy bylo ošetřeno 61 dětských pacientů s touto diagnózou. Mladistvých od 15 do 19 let bylo už podstatně více. V roce 1992 bylo léčeno 366 pacientů a jejich počet rostl až do roku 1999 (na trojnásobek roku 1992, tj. na 1 157 pacientů). V následujícím roce jejich počet klesl o téměř třetinu na 780 pacientů a dál klesal až na 519 pacientů v roce 2004. V roce 2005 došlo k významnému nárůstu těchto pacientů, a to

na dvojnásobek roku 2004 (na 1 136 pacientů). Přibližně stejně vysoký počet mladistvých pacientů byl i v roce následujícím, pak dochází opět k velkému poklesu až na 664 léčených pacientů v roce 2008.

Obrázek 2-7: Podíl pacientů ošetřených pro poruchy vyvolané alkoholem na celkovém počtu pacientů v ambulantních psychiatrických zařízeních v letech 1992–2008 (v %)

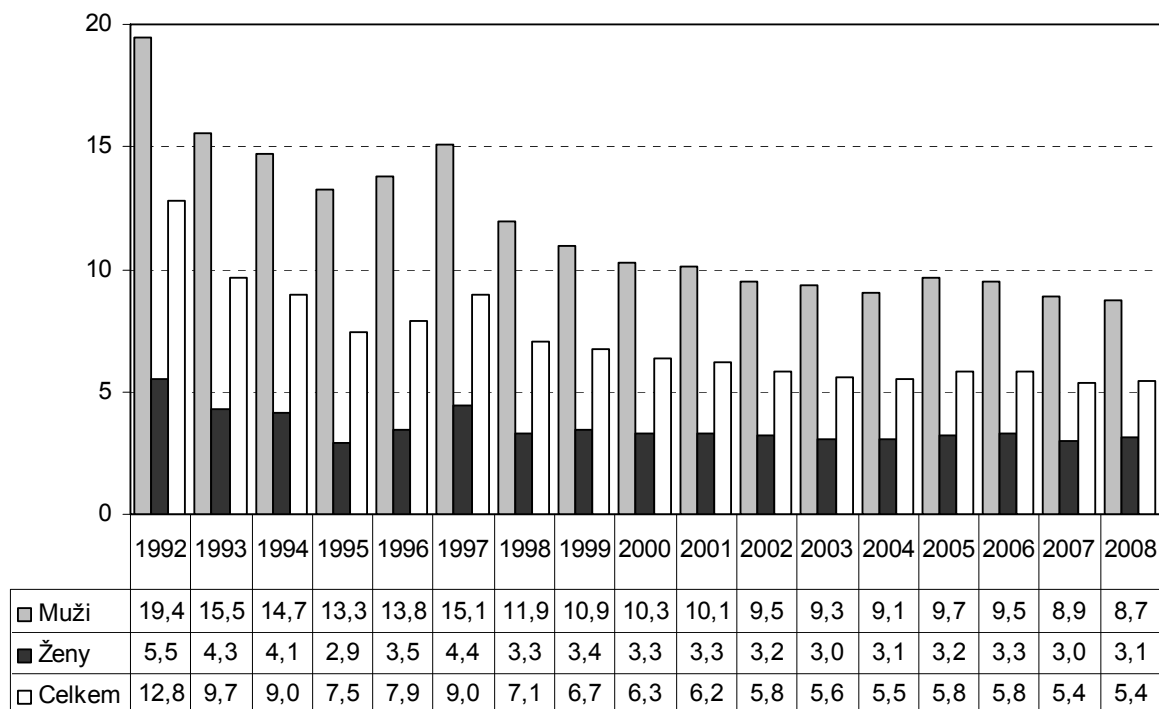

Obrázek 2-8: Počet pacientů ošetřených pro poruchy vyvolané alkoholem v ambulantních psychiatrických zařízeních podle pohlaví v letech 1992–2008

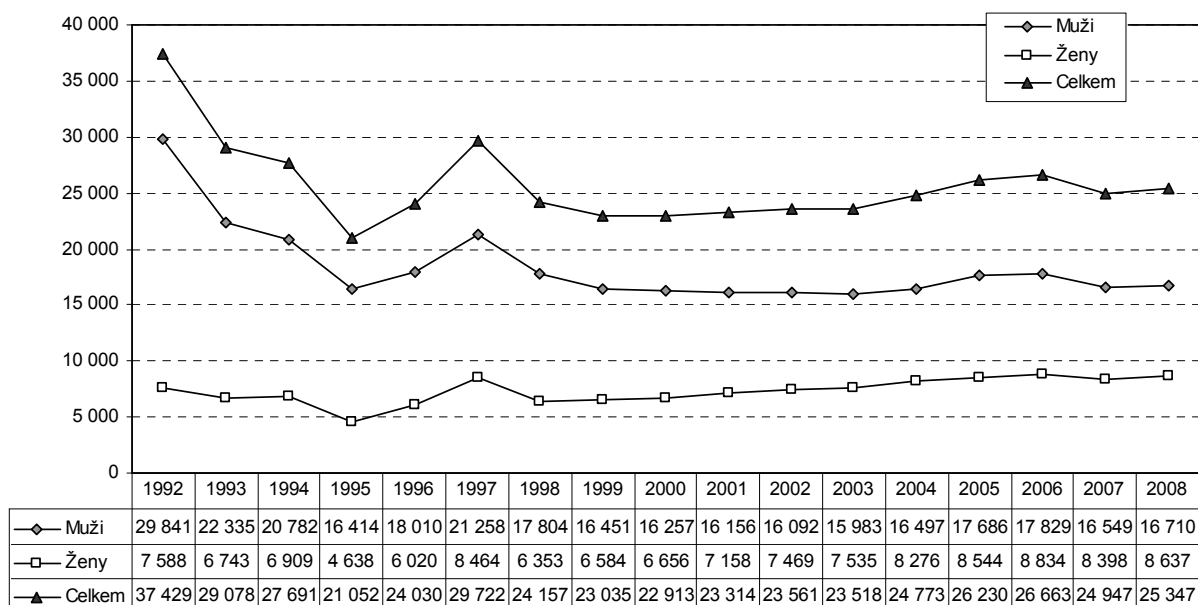

2.3.3 Vývoj počtu pacientů ošetřených pro poruchy způsobené užíváním ostatních návykových látek v letech 1992–2008

Vzhledem k platnosti MKN-9 jsou v letech 1992 a 1993 u poruch vyvolaných ostatními návykovými látkami používány diagnózy 304 „závislost na návykových látkách“ a 305.1–9 „zneužívání návykových látek bez závislosti“. Od platnosti MKN-10 se jedná o skupinu diagnóz F11–F19 „poruchy způsobené užíváním ostatních psychoaktivních látek“.

Přestože problematika závislosti na omamných a psychotropních látkách nebyla v ČR nová, nabrala po roce 1989 nové dimenze a tento trend pokračoval i v následujících letech.

I když celkový počet léčených pacientů v psychiatrických ambulancích narůstal, došlo díky rychlejšímu růstu osob léčených pro poruchy způsobené užíváním drog ke zvyšování podílu těchto pacientů (Obrázek 2-9).

V roce 1992 tvořili uživatelé drog necelé 1 % pacientů léčených v daném roce, ale jejich podíl postupně rostl. K významnému nárůstu došlo v roce 1998, kdy podíl léčených uživatelů omamných látek stoupl až na 2,6 % z celkového počtu pacientů. V následujícím období nebyl nárůst již tak významný (Obrázek 2-9) a v roce 2008 byl podíl těchto pacientů 2,7 %. Tento vývoj ovlivnili především muži, jejichž podíl vzrostl za sledované období o 3,3 % (podíl žen pouze o 0,9 %).

Obrázek 2-9: Podíl pacientů ošetřených pro poruchy vyvolané ostatními návykovými látkami na celkovém počtu pacientů v ambulantních psychiatrických zařízeních v letech 1992–2008 (v %)

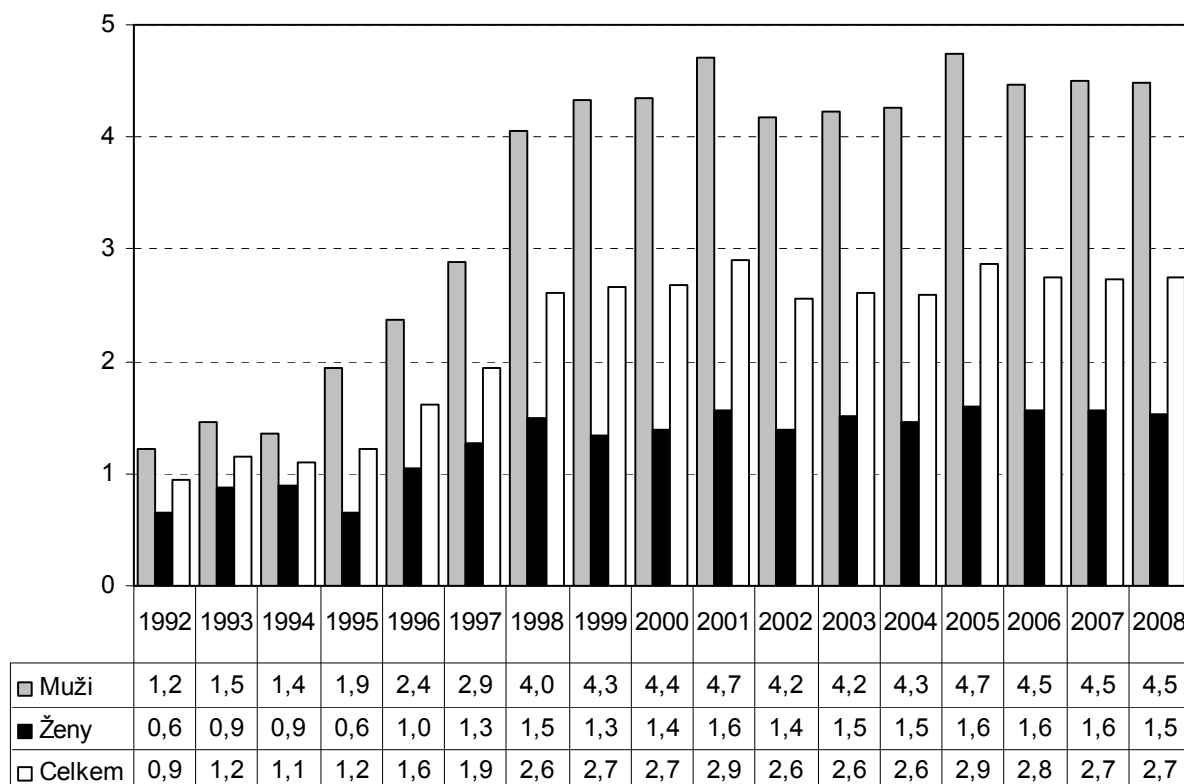

Počet pacientů léčených pro poruchy vyvolané ostatními návykovými látkami (tj. dg. F11–F19 podle MKN-10) v období let 1992–2008 plynule narůstal. Na konci sledovaného období bylo ročně ošetřeno 4,6krát více pacientů než na jeho počátku (nárůst z 2 758 ošetřených pacientů v roce 1992 na 12 800 pacientů v roce 2008). Plynulý růst byl přerušen pouze v letech 1994, 2002 a 2006. V těchto letech došlo k mírnému poklesu počtu léčených pacientů, který ale nepřesáhl 5 %. Nejvyšší meziroční nárůst byl zaznamenán v letech 1996–1998, kdy počet ošetřených pacientů vzrostl téměř 2,6krát (z 3 432 pacientů v roce 1995 na 8 923 pacientů v roce 1998) (Obrázek 2-10).

Stejně jako užívání alkoholu je i užívání ostatních psychoaktivních látek častější u mužů, kteří byli v roce 2008 ošetřováni 2krát častěji než ženy. Poměr mezi muži a ženami byl však během sledovaného období poměrně vyrovnaný a pohyboval se v rozpětí od 2,5 : 1 v roce 1999 do 1,3 : 1 v roce 1994.

Počet ošetřených dětských pacientů do 15 let v souvislosti s problémy způsobenými návykovými látkami se ve sledovaném období pohyboval mezi 50–100 případy ročně. Nejvíce dětských pacientů bylo ošetřeno v roce 1998 (108 pacientů), nejméně v roce 1992, kdy bylo léčeno pouhých 16 dětských pacientů v důsledku užívání návykových látek. Počty mladistvých od 15 do 19 let vzrostly nejvíce na začátku sledovaného období, a to v roce 1993 (3,2krát proti roku 1992; z 155 pacientů na 500 pacientů) a jejich počet i v následujících letech rostl. V roce 1996 došlo k dalšímu významnému nárůstu ošetřených pacientů, a to na dvojnásobek roku 1995 (z 852 na 1 796 pacientů). Jejich počty se zvyšovaly ještě do roku 1998, kdy dosáhly maxima (2 523 pacientů), pak až do roku 2001 byly víceméně stejné. V roce 2002 došlo ke snížení počtu mladistvých o téměř 15 % (na 1 995 pacientů), až do roku 2007 byly jejich počty na přibližně stejné úrovni. V roce 2008 opět klesly, a to o téměř 12 % (na 1 669 pacientů).

Obrázek 2-10: Počet pacientů ošetřených pro poruchy vyvolané ostatními návykovými látkami v ambulantních psychiatrických zařízeních v letech 1992–2008

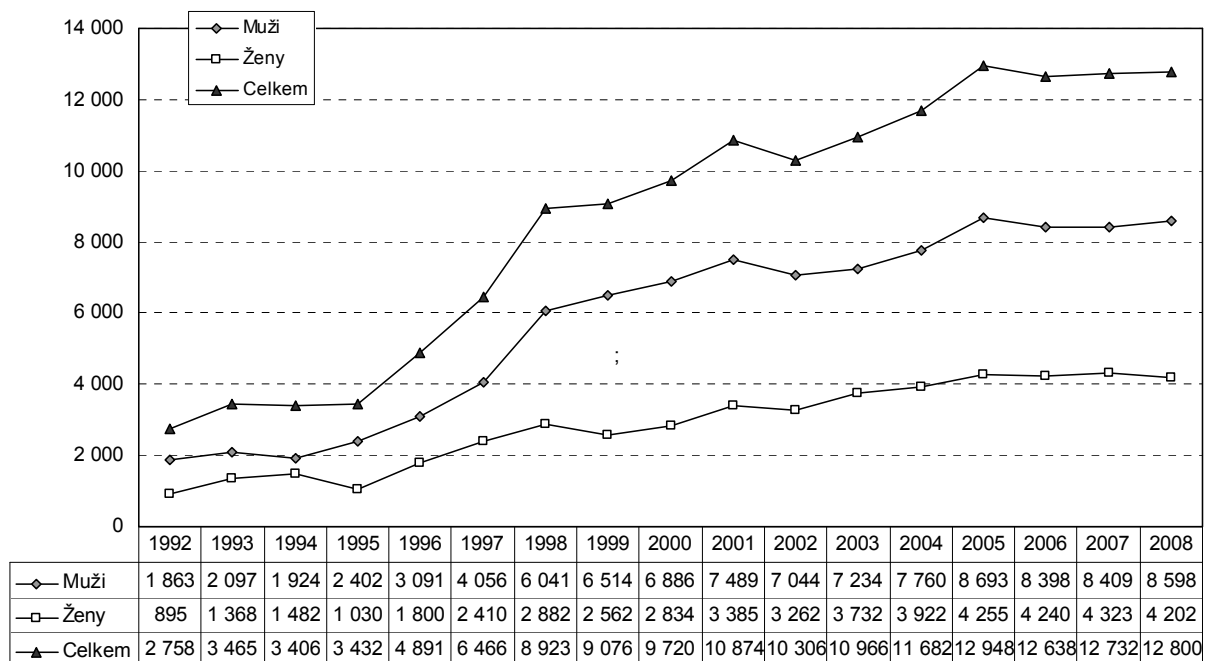

2.3.4 Činnost ambulantních psychiatrických zařízení a AT pracovišť poskytujících ošetření pacientům užívajícím návykové látky v letech 1993–2008

Informace o činnosti oboru psychiatrie jsou čerpány ze zpracování výkazu o činnosti ambulantních psychiatrických zařízení. Součástí tohoto výkazu je od roku 1993 také příloha poskytující informace o léčbě uživatelů alkoholu a ostatních drog (AT péče)³ a z těchto dat vychází tato kapitola. Požadované údaje přílohy vyplňují všechna ambulantní pracoviště AT

³ Pacienti ambulantních pracovišť AT a psychiatrických oddělení nebo pracovišť, která registrují a zajišťují ambulantní péči AT pacientům a vyplní požadované údaje přílohy výkazu o činnosti psychiatrických ordinací, tvoří tzv. „živou kartotéku“. V ní jsou registrovány všechny osoby aktivně léčené krátkodobě i dlouhodobě, sledované zdravotně a sociálně, se zprávou nebo záznamem v dokumentaci ne starší jednoho roku. V „živé kartotéce“ jsou také všichni pacienti s uloženou ochrannou léčbou.

nebo psychiatrická oddělení – pracoviště, která registrují a zajišťují ambulantní péči pacientů užívajících návykové látky.

Podrobnější údaje o pacientech „živé kartotéky“ podle jednotlivých psychoaktivních látek v letech 1993–2008 uvádí Příloha 6-1 a Příloha 6-2.

V letech 1993–2008 měly největší podíl z celkového počtu pacientů „živé kartotéky“ osoby léčené pro poruchy způsobené užíváním alkoholu, a to v průměru téměř tři čtvrtiny (Obrázek 2-11). Druhou nejčetnější byla skupina opiátů a opioidů (7 %), další nejvyšší podíl měla ostatní stimulantia (6 %) a kombinace drog (4 %). Podíl nealkoholových drog ve sledovaném období vzrostl.

Obrázek 2-11: Podíl užívaných psychoaktivních látek u pacientů „živé kartotéky“ v letech 1993–2008

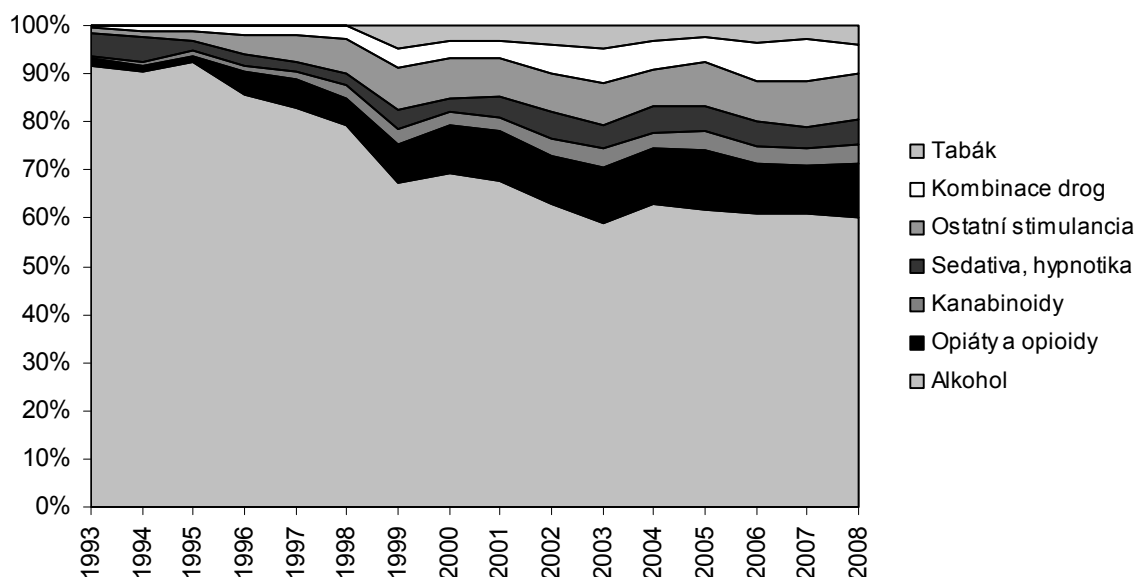

V průběhu sledovaného období došlo k poklesu pacientů užívajících alkohol téměř na polovinu počtu pacientů léčených v roce 1993 (z 49 tisíc v roce 1993 na 25 tisíc v roce 2008). Tato tendence byla přerušena v roce 1997, kdy stouply počty těchto pacientů o téměř 5 % (z 30 tisíc v roce 1996 na necelých 32 tisíc v roce 1997). V roce 1998 zůstaly na téměř stejné úrovni a pak zase klesaly až do roku 2001. V tomto roce došlo k dalšímu nárůstu počtu pacientů, a to o necelých 6 % proti předchozímu roku (z 27 tisíc v roce 2000 na 28,5 tisíc v roce 2001). V následujícím roce jejich počty klesly na 25 tisíc léčených uživatelů alkoholu. V roce 2005 opět došlo k nárůstu pacientů (o 9 %; z 25 tisíc v roce 2004 na 27,5 tisíc v roce 2005), ale v následujících letech se jejich počet vrátil na úroveň 25 tisíc léčených pacientů ročně a ten přetrvával až do roku 2008.

Tento vývoj léčených uživatelů alkoholu byl ovlivněn především úbytkem pacientů z řad mužů. Počty léčených žen byly ve sledovaném období poměrně vyrovnané a pohybovaly se mezi 6,5 až 9,5 tisíci léčených pacientek. Z údajů také vyplývá, že zatímco na počátku období bylo pro problémy spojené s užíváním alkoholu léčeno 4krát více mužů než žen, tak na konci se poměr mezi muži a ženami snížil na 2 : 1 (Obrázek 2-12).

Obrázek 2-12: Počet pacientů „živé kartotéky“ užívajících alkohol v letech 1993–2008

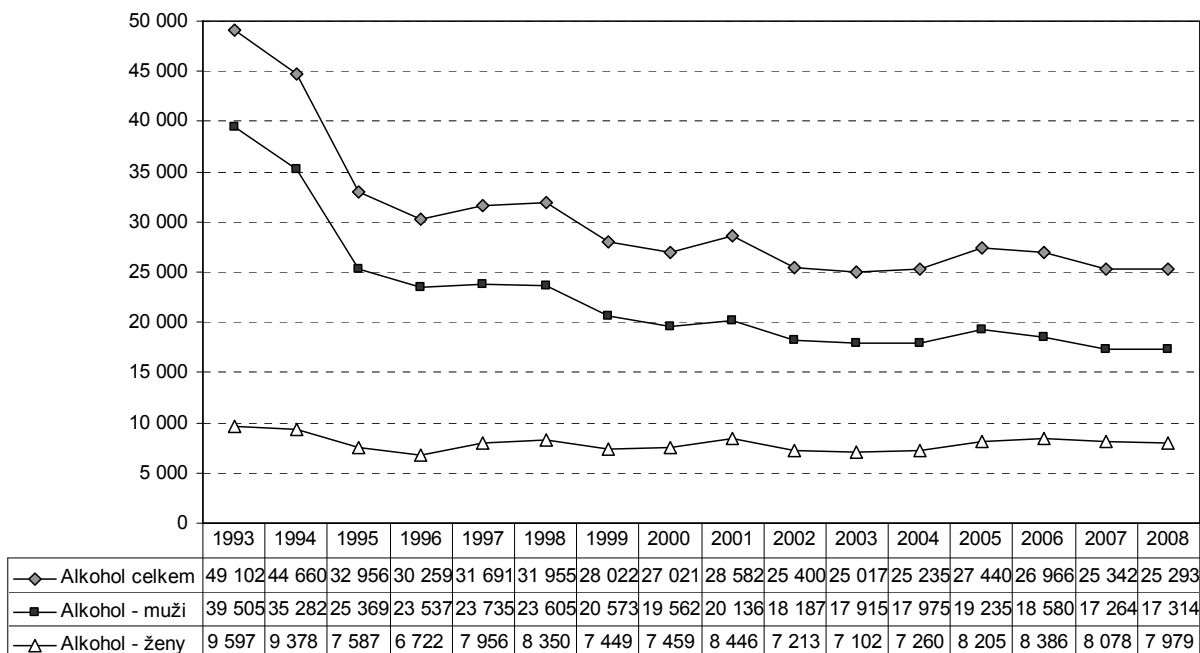

Podíl věkových skupin u pacientů v „živé kartotéce“ užívajících alkohol v letech 1995–2008 ukazuje Obrázek 2-13. Více než polovina léčených pacientů byla ve věku 40 let a více a 45 % ve věku 20–39 let. Děti do 15 let bylo léčeno za sledované období celkem 209 (Příloha 6-5).

Obrázek 2-13: Podíl jednotlivých věkových skupin u pacientů „živé kartotéky“ užívajících alkohol v letech 1995–2008

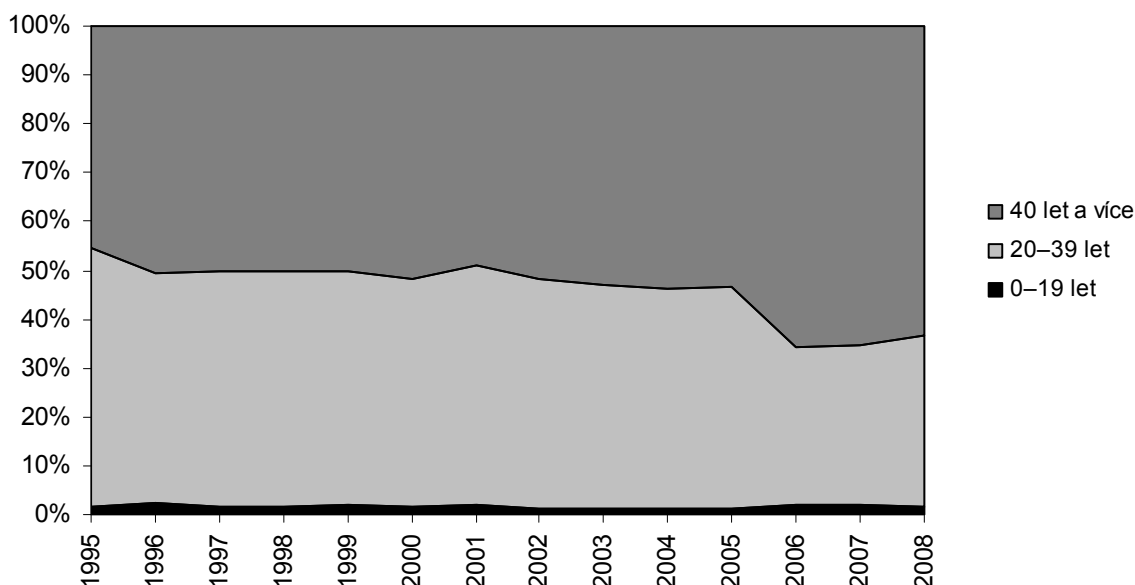

Nejvyšší relativní počet pacientů léčených pro poruchy způsobené užíváním alkoholu byl ošetřen v letech 2000–2008 v psychiatrických ambulancích v Moravskoslezském kraji (39 pacientů na 10 tisíc obyvatel kraje), v Královéhradeckém kraji (38 pacientů), v Pardubickém kraji a Zlínském kraji (35 pacientů). Nejnižší byl tento ukazatel v Ústeckém kraji (10 pacientů), v Karlovarském a Jihočeském kraji (12 pacientů) (Obrázek 2-14, Příloha 6-2).

Obrázek 2-14: Počet pacientů „živé kartotéky“ užívajících alkohol podle kraje sídla zdravotnického zařízení na 10 tisíc obyvatel v roce 2000–2008

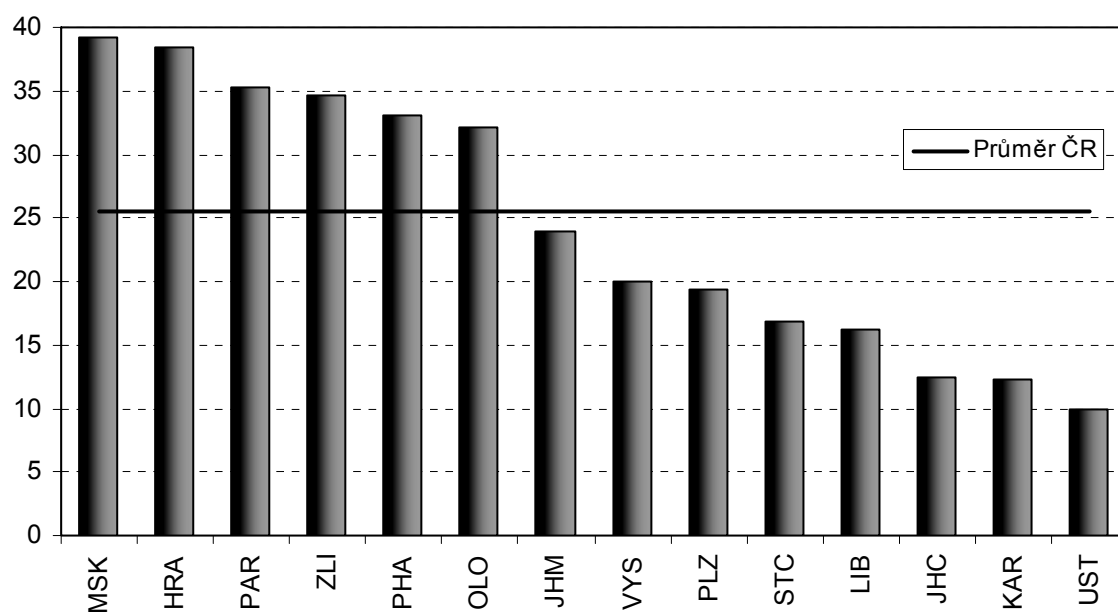

Pozn.: Graf zobrazuje podíl průměrného počtu pacientů léčených pro poruchy způsobené alkoholem a průměrného středního stavu obyvatelstva v jednotlivých krajích za rok 2000–2008 vztažený na 10 tisíc obyvatel.

Data z přílohy výkazu psychiatrie potvrzují růst počtu léčených uživatelů drog během sledovaného období, a to více než 3krát (z 5 234 pacientů v roce 1993 na 17 319 pacientů v roce 2008). Pokud pomineme pokles léčených pacientů v roce 1995, který byl nejspíš způsoben přechodem na MKN-10, tak k většímu poklesu pacientů došlo až v roce 2000, kdy se jejich počty snížily o 12 % (z 14 461 pacientů v roce 1999 na 12 700 pacientů v roce 2000). Další pokles pak byl v roce 2004, a to o téměř 14 % (z 17 864 pacientů v roce 2003 na 15 390 pacientů v roce 2004). V roce 2005 stouply počty léčených uživatelů drog na více než 17 tisíc pacientů a přibližně stejné počty byly vykazovány až do roku 2008. Pokud vezmeme v úvahu pouze nelegální návykové látky (bez tabáku) byly zjištěné počty pacientů v průměru o 1 500 pacientů nižší, avšak k dispozici jsou údaje pouze od roku 1999 (Obrázek 2-15).

Obrázek 2-15: Počet pacientů „živé kartotéky“ užívajících ostatní psychoaktivní látky v letech 1993–2008

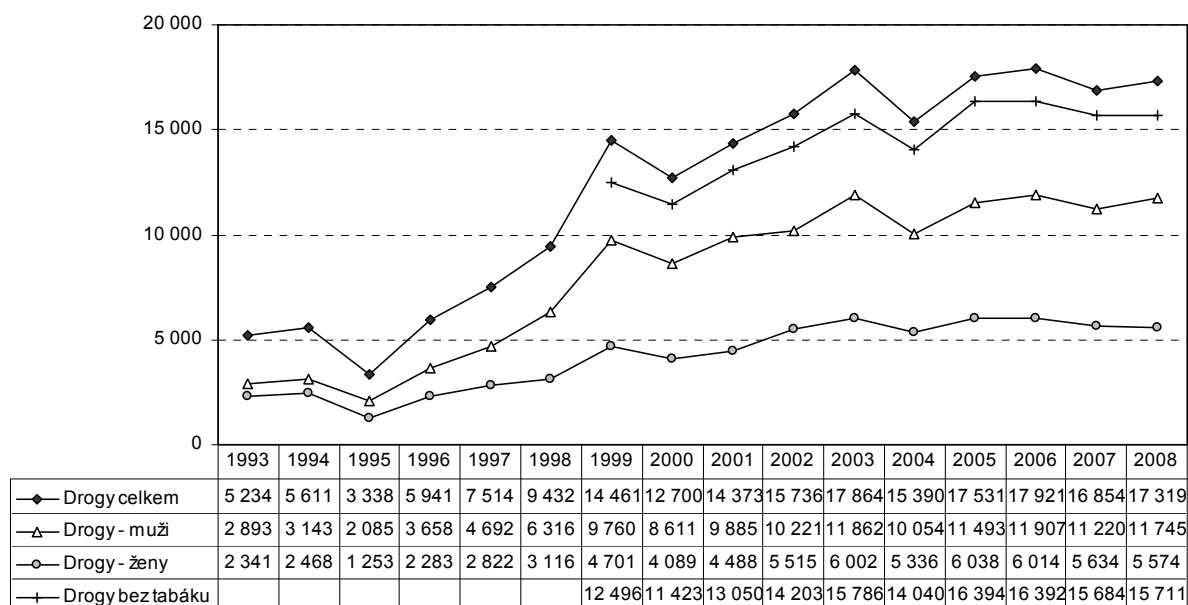

Z hlediska jednotlivých typů sledovaných návykových látek došlo u všech k nárůstu počtu pacientů, vyjma těkavých látek, u kterých se počty pacientů během sledovaného období snížily o 86 % (z 561 pacientů v roce 1993 na 79 pacientů v roce 2008). Trvale nízký počet léčených pacientů si udržoval u nás zatím nepříliš rozšířený kokain, i když jejich počty přece jen vzrostly z 8 pacientů v roce 1993 na 73 pacientů v roce 2008 (Obrázek 2-16).

Z počtu pacientů užívajících ostatní psychoaktivní látky („živá kartotéka“ bez alkoholu) měli největší podíl uživatelé opiátů a opioidů (v průměru čtvrtinu z celkového počtu pacientů). U této skupiny bylo také zaznamenáno největší rozšíření. Do roku 1995 počty pacientů užívajících opiáty klesly o téměř 44 % (z 816 pacientů v roce 1993 na 461 pacientů v roce 1995), pak ale došlo k jejich prudkému meziročnímu nárůstu, a to 3,5krát (na 1 619 pacientů v roce 1996). I v následujících letech rostly počty těchto pacientů, a to až do roku 2002, kdy se jejich počty snížily o více než 7 % (ze 4 336 pacientů v roce 2001 na 4 029 v roce 2002). K dalšímu poklesu došlo o dva roky později (o necelé 4 %; ze 4 768 pacientů v roce 2003 na 4 592 v roce 2004), ale k opravdu významnému snížení pacientů došlo v letech 2006 a 2007, kdy klesly počty léčených uživatelů opiátů o téměř čtvrtinu (z 5 558 pacientů v roce 2005 na 4 259 pacientů v roce 2007). V roce 2008 jejich počet opět mírně stoupl na 4 585 pacientů.

Pacienti užívající heroin tvořili v průměru 70% z počtu uživatelů opiátů, ale jejich podíl se ve sledovaném období snižoval (z 83 % v roce 1997 na dvě třetiny z léčených uživatelů opiátů v roce 2008). Vývoj počtu pacientů užívajících heroin kopíroval vývoj celé skupiny opiátů a opioidů (tzn. nárůst z 1 813 pacientů v roce 1997 na 3 055 pacientů v roce 2008).

Druhá nejvyšší úroveň počtu pacientů byla zjištěna u osob užívajících stimulantia (mimo kokain). Jejich podíl byl v průměru 23 % z počtu pacientů užívajících ostatní psychoaktivní látky a od roku 1993 do roku 2008 stoupl na více než dvojnásobek (z 11,4 % v roce 1993, na 23,7 % v roce 2008). Během let 1993–1995 se počty pacientů pohybovaly kolem 600–700 osob ročně. V letech 1996–1999 ale došlo k velkému nárůstu léčených uživatelů ostatních stimulantia, a to na pětinašobek počtu z roku 1995 (z 699 pacientů v roce 1995 na 3 655 pacientů v roce 1999). Až do roku 2008 se počty pacientů pohybovaly přibližně mezi 3–4 tisíci.

Mezi pacienty užívajícími ostatní stimulantia měli významné zastoupení uživatelé metamfetaminu – pervitinu (v průměru 74 %), který byl samostatně sledován až od roku 1997. Vývoj počtu těchto pacientů kopíroval úroveň celé skupiny stimulantia⁴ (bez kokainu).

⁴ Rozdíl mezi stimulantii (bez kokainu) a pervitinem tvoří převážně extáze, efedrin a některé léky.

Významné zastoupení měly také léčené osoby užívající kombinaci více návykových látek. V roce 1993 byl jejich podíl 5 % z počtu pacientů užívajících ostatní psychoaktivní látky a během sledovaného období vzrostl na více než 21 % v roce 2007, v následujícím roce ale podíl těchto pacientů klesl na pouhých 14,5 %. Od roku 1993 do roku 1999 počet pacientů užívajících více návykových látek vzrostl 6,7krát (z 260 pacientů v roce 1993 na 1 750 pacientů v roce 1999). Další větší růst byl v letech 2002 až 2003, kdy jejich počty vzrostly téměř na dvojnásobek (z 1 559 pacientů v roce 2001 na 2 912 pacientů v roce 2003) a dále v roce 2006, a to o 60 % proti předchozímu roku (na 3 631 pacientů). Přibližně stejný počet pacientů užívajících více návykových látek byl ještě v roce 2007 a v roce 2008 došlo k jejich poklesu o téměř třetinu (na 2 489 pacientů).

Obrázek 2-16: Počet pacientů „živé kartotéky“ podle užívané návykové látky v letech 1993–2008

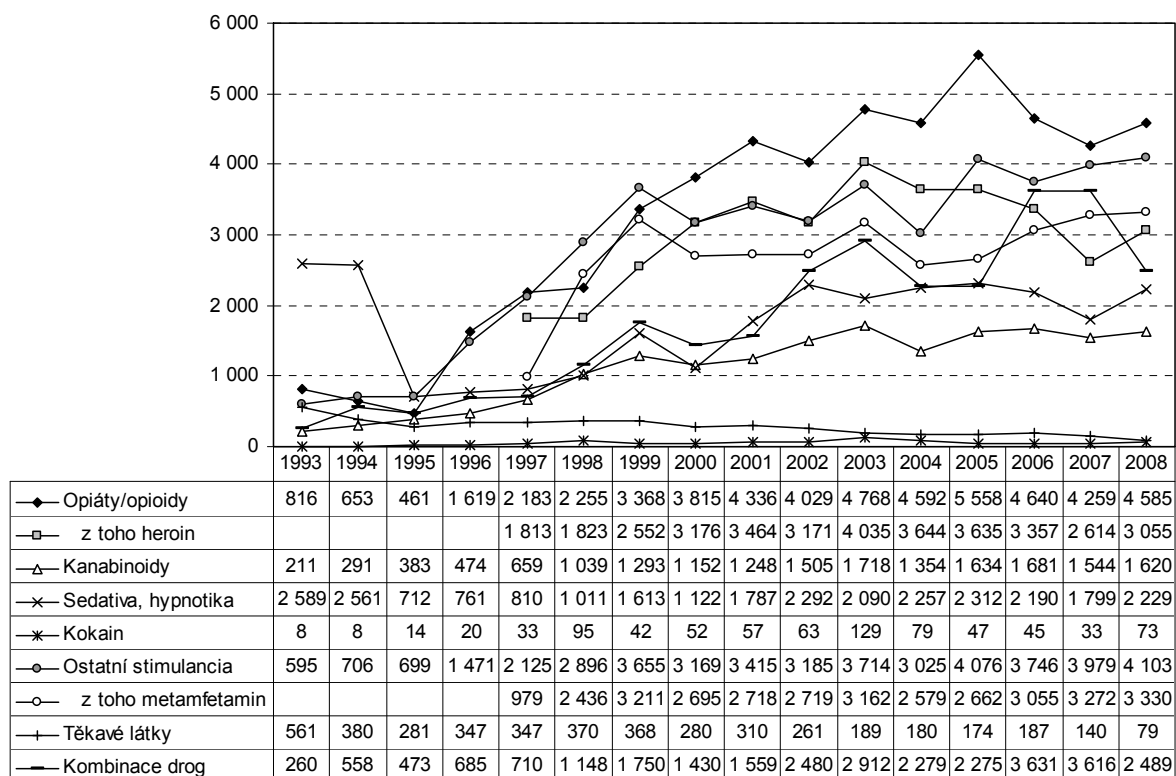

Počty problémových uživatelů drog během sledovaného období vzrostly více než 6,7krát. K velkému nárůstu pacientů došlo v letech 1996–1999, a to téměř 5,4krát (z 1 647 pacientů v roce 1995 na 8 815 pacientů v roce 1999). Kromě let 2000 a 2004, počty pacientů i v následujících letech rostly a v roce 2006 dosáhly svého maxima, tj. 12 062 problémových uživatelů drog. V posledních sledovaných letech došlo k poklesu jejich počtu o téměř 7 % na 11 250 pacientů v roce 2008 (Tabulka 2-6).

Tabulka 2-6: Počet problémových uživatelů drog⁵ v „živé kartotéce“ v letech 1993–2008

Rok	Opiáty/ opioidy	z toho heroin	Kokain	Ostatní stimulancia	z toho metamfetamin	Kombinace drog	Problémoví uživatelé drog celkem
1993	816	.	8	595	.	260	1 679
1994	653	.	8	706	.	558	1 925
1995	461	.	14	699	.	473	1 647
1996	1 619	.	20	1 471	.	685	3 795
1997	2 183	1 813	33	2 125	979	710	5 051
1998	2 255	1 823	95	2 896	2 436	1 148	6 394
1999	3 368	2 552	42	3 655	3 211	1 750	8 815
2000	3 815	3 176	52	3 169	2 695	1 430	8 466
2001	4 336	3 464	57	3 415	2 718	1 559	9 367
2002	4 029	3 171	63	3 185	2 719	2 480	9 757
2003	4 768	4 035	129	3 714	3 162	2 912	11 523
2004	4 592	3 644	79	3 025	2 579	2 279	9 975
2005	5 558	3 635	47	4 076	2 662	2 275	11 956
2006	4 640	3 357	45	3 746	3 055	3 631	12 062
2007	4 259	2 614	33	3 979	3 272	3 616	11 887
2008	4 585	3 055	73	4 103	3 330	2 489	11 250

U všech sledovaných skupin návykových látek bylo více pacientů zjištěno u mužů než u žen. Jedinou výjimkou byla skupina sedativa a hypnotika, ve které bylo mezi uživateli v průměru 58 % žen. Tato skupina psychoaktivních látek patřila také k nejčastěji užívaným návykovým látkám mezi ženami. Na její zneužívání se léčilo více než 24 % žen z celkového počtu léčených pacientek v letech 1993–2008. Nejvyšší podíl pacientek byl v roce 1993, a to 65 %, a do roku 1995 klesl na jednu třetinu z celkového počtu léčených žen. V následujících letech se tento podíl snížil a pohyboval se kolem 21 %. Na druhém místě bylo užívání opiátů (více než 23 % z celkového počtu pacientek v letech 1993–2008), které se v průběhu sledovaného období střídalo na této pozici s ostatními stimulancií (pětina z celkového počtu pacientek v letech 1993–2008). Od roku 2000 však získaly opiáty dominantní postavení. Stále čtenější bylo od roku 2002 také užívání více návykových látek (více než 12 % z celkového počtu pacientek v letech 1993–2008). U pacientek této skupiny byl zjištěn největší nárůst jejich počtu ve sledovaném období (zvýšení na 6,6násobek; z 83 pacientek v roce 1993 na 548 pacientek v roce 2008), následovaný růstem léčených uživatelů kanabinoidů (na 6,1násobek; z 63 pacientek v roce 1993 na 385 v roce 2008), což však může být ovlivněno nízkými počty uživatelů v prvním roce sledování (Obrázek 2-17, podrobnější informace uvádí Příloha 6-1).

⁵ Problémové užívání drog – intravenózní (injekční) užívání drog a/nebo dlouhodobé užívání opiátů a/nebo kokainu a/nebo drog amfetaminového typu. Vzhledem k časté přítomnosti opiátů nebo pervitinu v kombinacích drog v ČR byla mezi problémové užívání drog zařazena i dg. F19 – kombinace drog. Jak vyplynulo z průzkumu v ambulantních zařízeních oboru psychiatrie (Národní monitorovací středisko pro drogy a drogové závislosti, 2009), zahrnuje tato diagnostická jednotka především kombinace konopných drog spolu s metamfetaminy a s alkoholem. Dalšími častými kombinacemi je užívání pervitinu s heroinem, benzodiazepinů s alkoholem nebo konopných drog s pervitinem a/nebo toluenem.

Obrázek 2-17: Počet pacientů – žen „živé kartotéky“ podle užívané návykové látky v letech 1993–2008

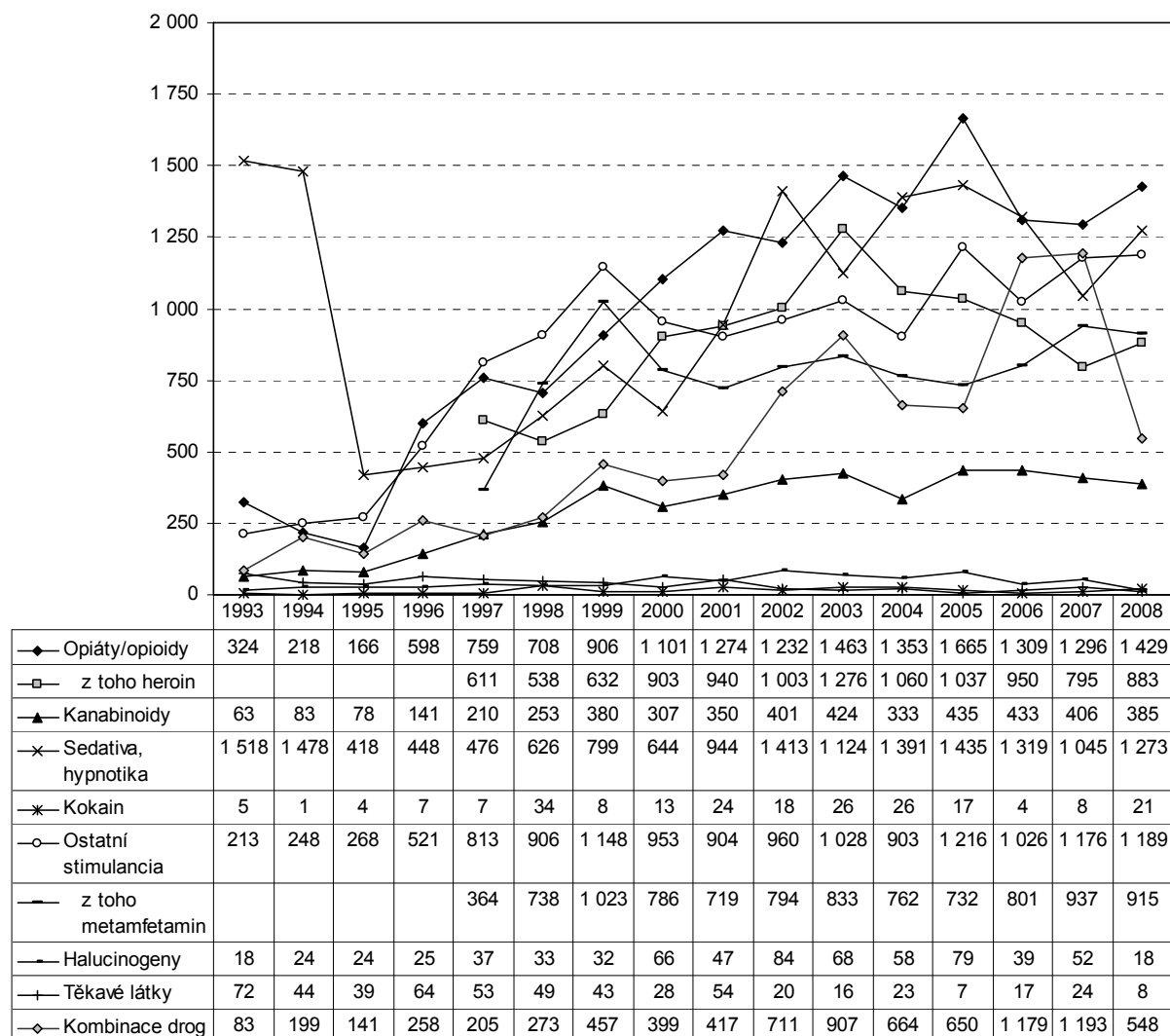

Mezi muži bylo nejčastější, z hlediska počtu léčených uživatelů, užívání opiátů, a to 28 % z celkového počtu pacientů léčených ve sledovaném období, a své dominantní postavení si držely od roku 1996. Vysoké počty pacientů byly zjištěny také u mužů léčených v důsledku užívání ostatních stimulantů (24 % z celkového počtu pacientů), především metamfetaminu (18 % z celkového počtu pacientů ve sledovaném období). Uživatelé pervitinu měli v roce 1998 (rok po začátku samostatného sledování této psychoaktivní látky) dokonce větší podíl pacientů (32 %) než léčení uživatelé opiátů a opioidů (25 %) v daném roce. V následujících letech jejich podíl ale klesl a pohyboval se kolem 24 %. Poměrně vysoký podíl měli také uživatelé kombinace většího počtu psychoaktivních látek (téměř 16 % z počtu pacientů léčených mužů v letech 1993–2008) (Obrázek 2-18, podrobnější informace uvádí Příloha 6-1).

Dosažené počty pacientů u mužů potvrdily stejné rozšíření a zřejmě také dostupnost a oblibu návykových látek jako u žen, ale dosažené počty byly zhruba 2krát vyšší.

Obrázek 2-18: Počet pacientů – mužů „živé kartotéky“ podle užívané návykové látky v letech 1993–2008

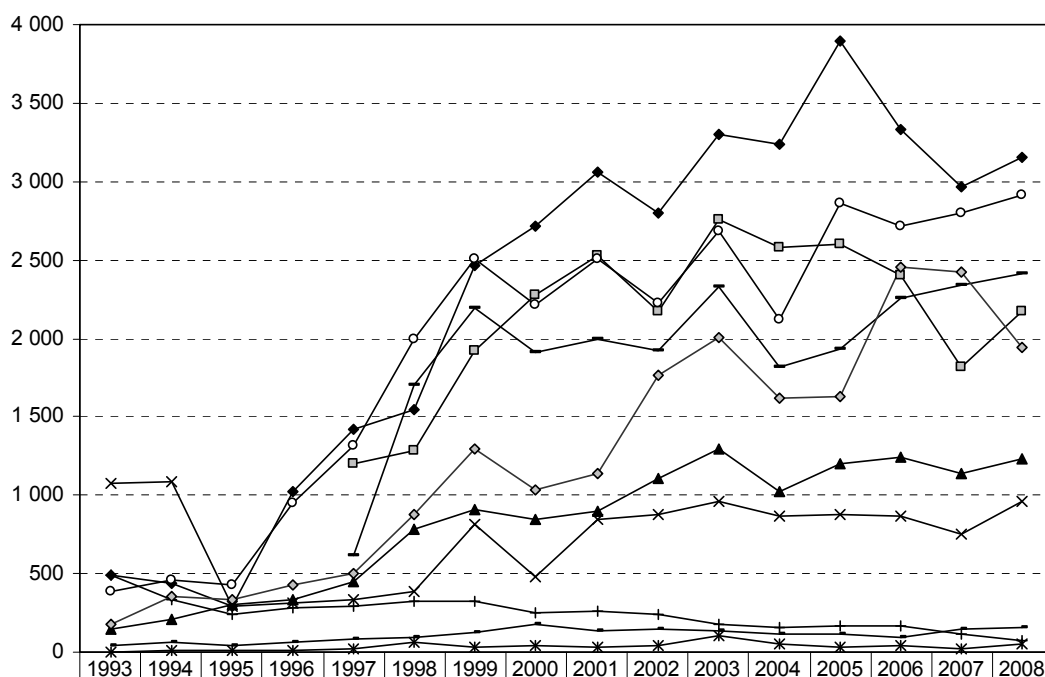

—◆— Opiáty/opioidy	492	435	295	1 021	1 424	1 547	2 462	2 714	3 062	2 797	3 305	3 239	3 893	3 331	2 963	3 156
—□— z toho heroin					1 202	1 285	1 920	2 273	2 524	2 168	2 759	2 584	2 598	2 407	1 819	2 172
—▲— Kanabinoidy	148	208	305	333	449	786	913	845	898	1 104	1 294	1 021	1 199	1 248	1 138	1 235
—×— Sedativa, hypnotika	1 071	1 083	294	313	334	385	814	478	843	879	966	866	877	871	754	956
—*— Kokain	3	7	10	13	26	61	34	39	33	45	103	53	30	41	25	52
—○— Ostatní stimulancia	382	458	431	950	1 312	1 990	2 507	2 216	2 511	2 225	2 686	2 122	2 860	2 720	2 803	2 914
—■— z toho metamfetamin					615	1 698	2 188	1 909	1 999	1 925	2 329	1 817	1 930	2 254	2 335	2 415
—+— Halucinogeny	44	63	45	59	83	94	128	178	135	148	132	112	117	98	146	159
—+— Těkavé látky	489	336	242	283	294	321	325	252	256	241	173	157	167	170	116	71
—◇— Kombinace drog	177	359	332	427	505	875	1 293	1 031	1 142	1 769	2 005	1 615	1 625	2 452	2 423	1 941

Nejčetnější věkovou skupinu léčených uživatelů ostatních psychoaktivních látek (bez alkoholu) tvořili pacienti ve věku 20–39 let, a to dvě třetiny z těchto pacientů. Podíl mladistvých do 20 let činil 18 % a dětí do 15 let bylo 1 194, tj. cca 1 % (Obrázek 2-19, podrobnější informace uvádí Příloha 6-5).

Obrázek 2-19: Podíl jednotlivých věkových skupin u pacientů „živé kartotéky“ užívajících ostatní psychoaktivní látky v letech 1995–2008

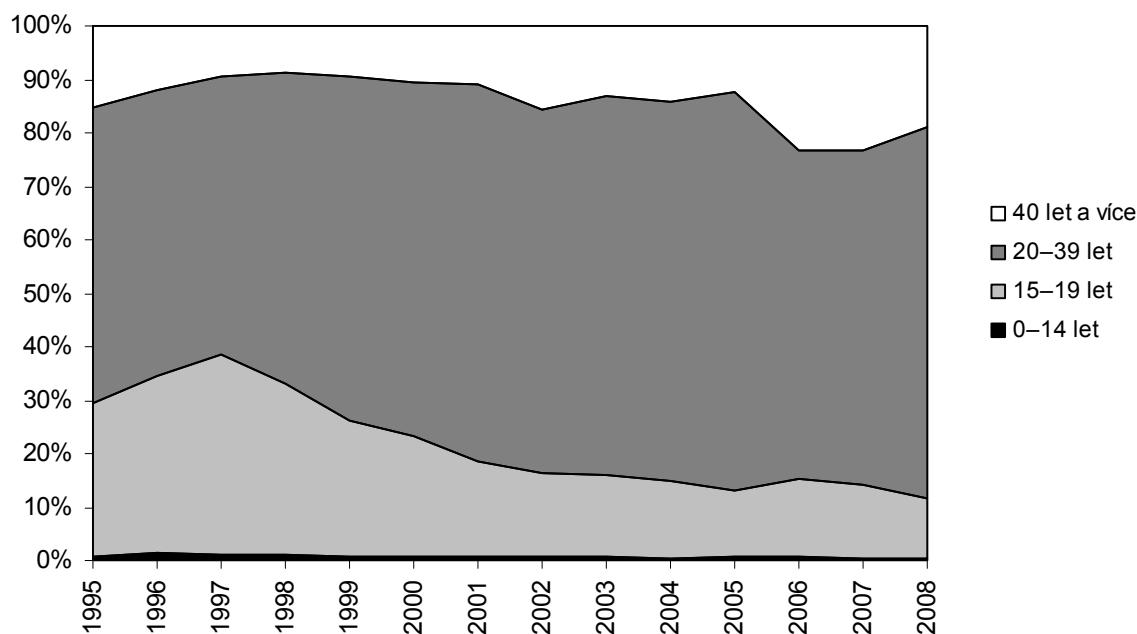

Relativní počet pacientů léčených pro problémy způsobené ostatními psychoaktivními látkami v letech 2000–2008 byl nejvyšší ve zdravotnických zařízeních v Hl. m. Praze (44 pacientů na 10 tisíc obyvatel kraje), v Jihomoravském (34 pacientů) a Středočeském kraji (30 pacientů). Nejnižší relativní počet pacientů ošetřili v zařízeních v kraji Pardubickém, Vysočina, Karlovarském a Libereckém, a to 2–3 pacienty na 10 tisíc obyvatel (Obrázek 2-20, Příloha 6-2).

Obrázek 2-20: Počet pacientů „živé kartotéky“ užívajících ostatní psychoaktivní látky podle kraje sídla zdravotnického zařízení na 10 tisíc obyvatel v roce 2000–2008

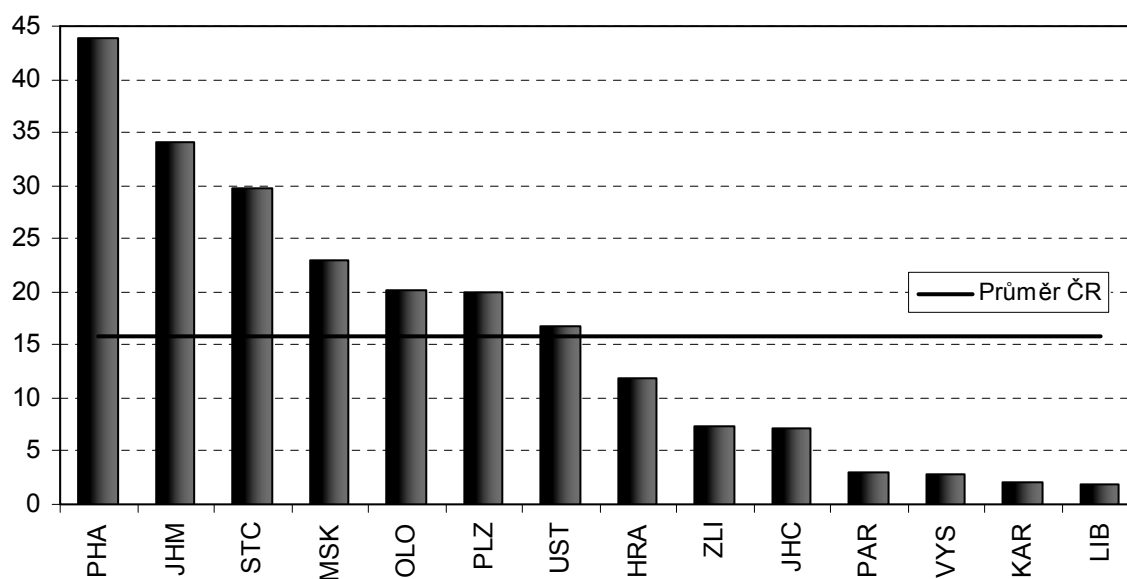

Pozn.: Graf zobrazuje podíl průměrného počtu pacientů léčených pro poruchy způsobené ostatními psychoaktivními látkami a průměrného středního stavu obyvatelstva v jednotlivých krajích za rok 2000–2008 vztažený na 10 tisíc obyvatel.

Vysoce rizikovou nitrožilní aplikaci, která může být při použití nesterilního injekčního náčiní cestou přenosu virových hepatitid (především typu C) a HIV infekce, uváděla na počátku sledování, kterým je rok 1997, téměř polovina léčených uživatelů nelegálních drog (43,5 %). Do roku 2006 jejich podíl klesl na necelou třetinu (přesně 27,6 %). V roce 2007 však opět stoupl o zhruba 10 procentních bodů (na 37 %), ale v roce 2008 opět klesá až na 31 % z počtu pacientů užívajících ostatní psychoaktivní látky.

U většiny sledovaných skupin návykových látek byl podobný vývoj podílu injekčních uživatelů charakterizovaný výrazným poklesem injekčního užívání od roku 1997 do roku 1999, následovaný opětovným vzestupem v letech 2000 a 2001. Dalším obdobím, kdy počet léčených injekčních uživatelů narůstal, je období let 2003–2004. V roce 2005 byl tento trend zastaven a vyjma skupiny kombinace drog došlo k výraznému poklesu injekčních uživatelů všech druhů drog. V roce 2007 byl u všech sledovaných skupin návykových látek zjištěn opět růst podílu injekčních uživatelů a v posledním sledovaném roce došlo ke snížení jejich podílu, kromě stimulantů (mimo kokain) a potažmo i metamfetaminu.

Za pozitivní jev lze jistě považovat, že podíl léčených osob, které uváděly tuto vysoce rizikovou formu aplikace za sledované období, poklesl. Zatímco na počátku uváděly injekční aplikaci tři čtvrtiny uživatelů opiátů a 70 % uživatelů ostatních stimulantů, tak v roce 2008 to byla necelá polovina pacientů užívajících opiáty a 59 % problémových uživatelů ostatních stimulantů (Obrázek 2-21). Naopak, u pacientů užívajících více drog v kombinaci lze ve sledovaném období vysledovat nárůst jejich podílu užívajících drogy injekčně – tento vývoj je pravděpodobně odrazem toho, že ve sledovaném období vzrostl počet a podíl problémových uživatelů drog vykázaných v kategorii kombinace drog.

Podrobnější údaje o injekčních uživatelích drog v letech 1997–2008 uvádí Příloha 6-3.

Obrázek 2-21: Podíl injekčních uživatelů návykových látek na celkovém počtu pacientů „živé kartotéky“ v letech 1997–2008 (v %)

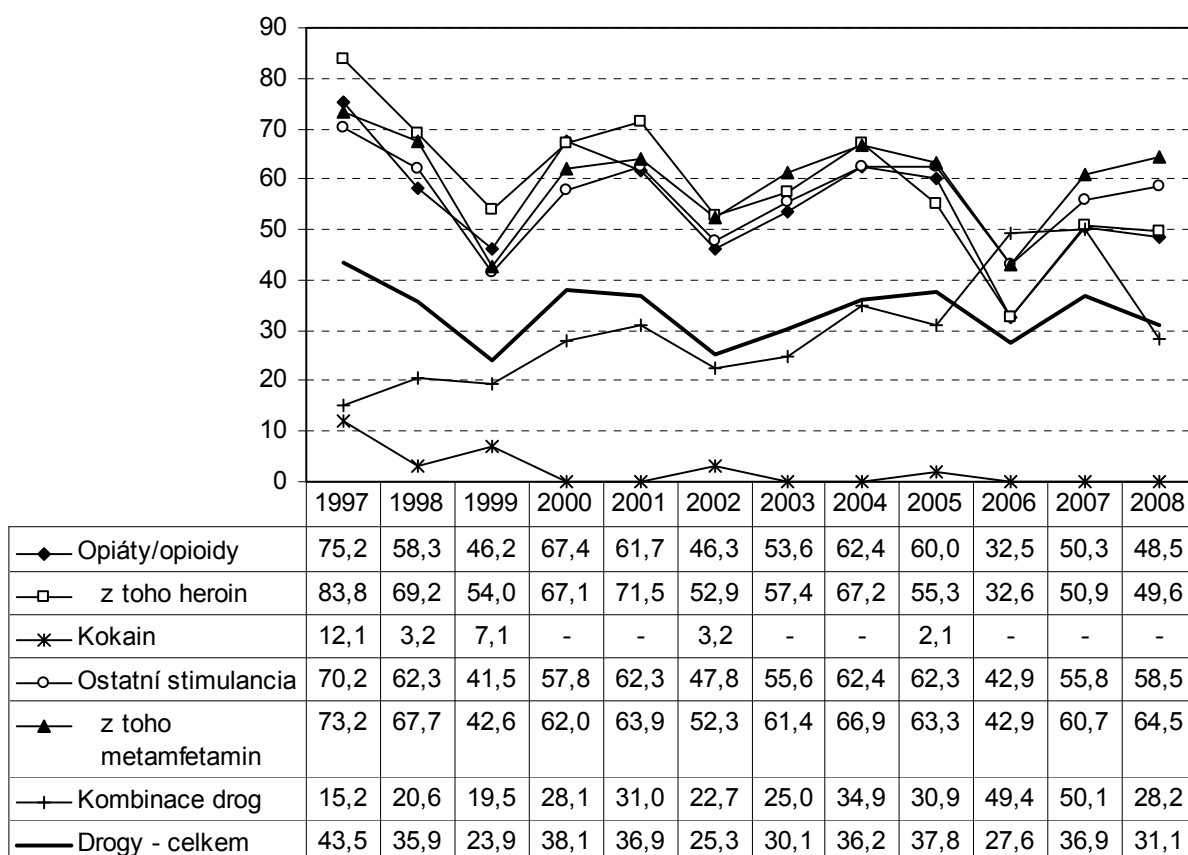

U problémových uživatelů drog se podíl injekčního užívání od roku 1997 postupně snižoval z více než 64 % v roce 1997 na 47 % v roce 2008 (Tabulka 2-7).

Tabulka 2-7: Podíl injekčního užívání u problémových uživatelů drog v „živé kartotéce“ v letech 1997–2008

Rok	Opiáty/ opioidy	z toho heroin	Kokain	Ostatní stimulancia	z toho metamfetamin	Kombinace drog	Problémoví uživatelé drog celkem
1997	75,2	83,8	12,1	70,2	73,2	15,2	64,2
1998	58,3	69,2	3,2	62,3	67,7	20,6	52,5
1999	46,2	54,0	7,1	41,5	42,6	19,5	38,7
2000	67,4	67,1	-	57,8	62,0	28,1	56,8
2001	61,7	71,5	-	62,3	63,9	31,0	56,5
2002	46,3	52,9	3,2	47,8	52,3	22,7	40,5
2003	53,6	57,4	-	55,6	61,4	25,0	46,4
2004	62,4	67,2	-	62,4	66,9	34,9	55,6
2005	60,0	55,3	2,1	62,3	63,3	30,9	55,0
2006	32,5	32,6	-	42,9	42,9	49,4	40,7
2007	50,3	50,9	-	55,8	60,7	50,1	52,0
2008	48,5	49,6	-	58,5	64,5	28,2	47,3

Ordinace poskytující péči AT pacientům navštěvují převážně pacienti závislí. Ve sledovaném období byl syndrom závislosti diagnostikován v průměru u téměř tří čtvrtin pacientů „živé kartotéky“. V roce 1997 byla závislost zjištěna u téměř dvou třetin pacientů a podíl závislých uživatelů postupně narůstal až na téměř 86 % v roce 2008. Vysoký podíl závislých byl zjištěn u pacientů léčených v souvislosti s užíváním opiátů, především heroínu (v průměru 82 %, resp. 83 % pacientů). Přibližně tři čtvrtiny závislých byly mezi léčenými uživateli ostatních stimulantů, zejména metamfetaminu a uživateli kombinací drog. Vysoký podíl závislých byl zjištěn také u pacientů léčených v souvislosti s problémy spojenými s užíváním alkoholu a tabáku (v průměru 75 %, resp. 82 %) (Obrázek 2-22, podrobnější informace o počtu závislých uživatelů uvádí Příloha 6-4).

Obrázek 2-22: Podíl závislých uživatelů návykových látek na celkovém počtu pacientů „živé kartotéky“ v letech 1997–2008 (v %)

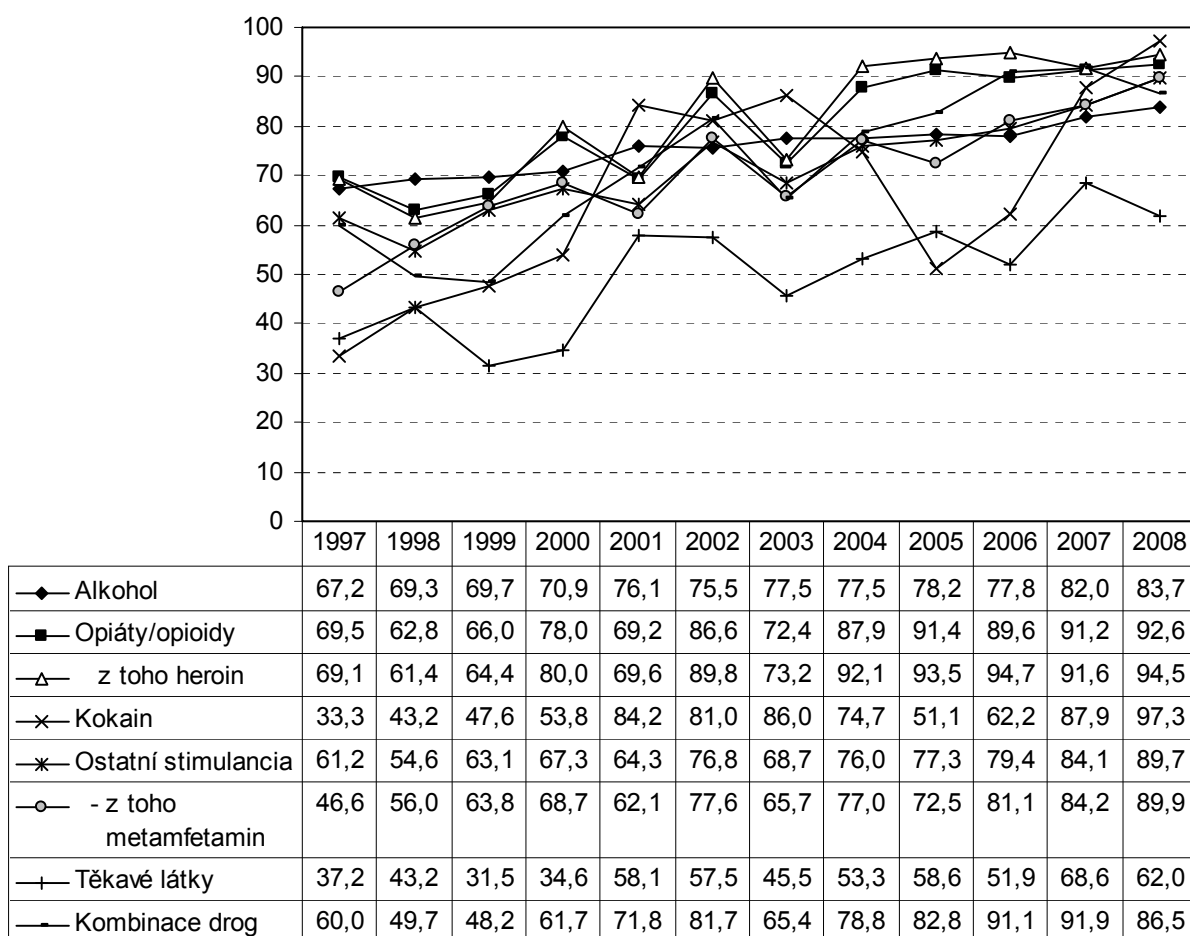

3. Záchytné stanice

Záchytné stanice – speciální medicínská zařízení pro krátkodobý pobyt (v řádu několika hodin) a detoxikaci při akutní intoxikaci zejména alkoholem – jsou zvláštním typem zařízení na pomezí ambulantní a lůžkové péče. Jedná se o typ zařízení unikátní v Evropě i ve světě. První z nich byla založena u Apolináře v roce 1951 doc. Skálou (Skála, 2003).

První informace o počtu záchytných stanic jsou k dispozici z roku 1963, kdy bylo evidováno 21 zařízení. Do roku 1989 vzrostl jejich počet v ČR na 34 zařízení. S rostoucím počtem zařízení rostly téměř plynule také počty lůžek. Do roku 1989 se počty těchto lůžek zvýšily o téměř polovinu (z 222 lůžek na 325 lůžek). Od roku 1990 se postupně snižovaly počty záchytných stanic, a to o 20 zařízení do roku 2008 (na 14 zařízení). Počty lůžek v záchytných stanicích také klesaly. Do roku 1996, kdy celkové počty lůžek dosáhly minima, se snížily o více než 57 % (na 139 lůžek). Ale už v roce 1997 jejich počty vzrostly o více než třetinu a přibližně stejný počet měly až do roku 2000. V následujících letech počty lůžek opět klesaly, a to o čtvrtinu do roku 2008 (na 140 lůžek) (Obrázek 3-1, Tabulka 3-1).

Na počátku sledovaného období počty osob ošetřených v záchytných stanicích rostly, a to o téměř čtvrtinu do roku 1965 (z 16 379 osob v roce 1963 na 20 275 osob v roce 1965). V následujících třech letech počty osob klesly na necelých 18 tisíc a pak až do roku 1972 rostly (o téměř tři čtvrtiny na více než 31 tisíc osob). Po dalším období poklesu (na 25 tisíc v roce 1976) počty osob s výkyvy rostly až do roku 1984, kdy dosáhly maxima (33 tisíc osob). Během následujících 12 let klesly počty osob ošetřených na záchytných stanicích o téměř tři čtvrtiny (na 9 363 osob v roce 1996). Až do roku 2005 počty osob s výkyvy rostly. K velkému meziročnímu nárůstu došlo v roce 2006, kdy vzrostly počty ošetřených osob o téměř polovinu (z 15 tisíc v roce 2005 na téměř 22,5 tisíc v roce 2006) a následující rok stouply ještě o další čtvrtinu (na téměř 28 tisíc). V roce 2008 se počty osob nepatrně snížily.

Údaje o počtu osob ošetřených na záchytných stanicích byly publikovány v členění podle pohlaví za léta 1963–1997 a pak až za roky 2006–2008. Větší podíl na počtu ošetřených osob na záchytných stanicích měli po celé sledované období muži. V roce 1963 se podíleli na celkovém počtu osob 96 % a přibližně stejný podíl tvořili až do roku 1978. V následujícím období jejich podíl klesl až na 89 % v roce 1997. V roce 2006 byl už pouze 86 % a do roku 2008 klesl až na 83 % z celkového počtu ošetřených osob.

Obrázek 3-1: Vývoj počtu lůžek a počtu ošetřených osob na záchytných stanicích v letech 1963–2008

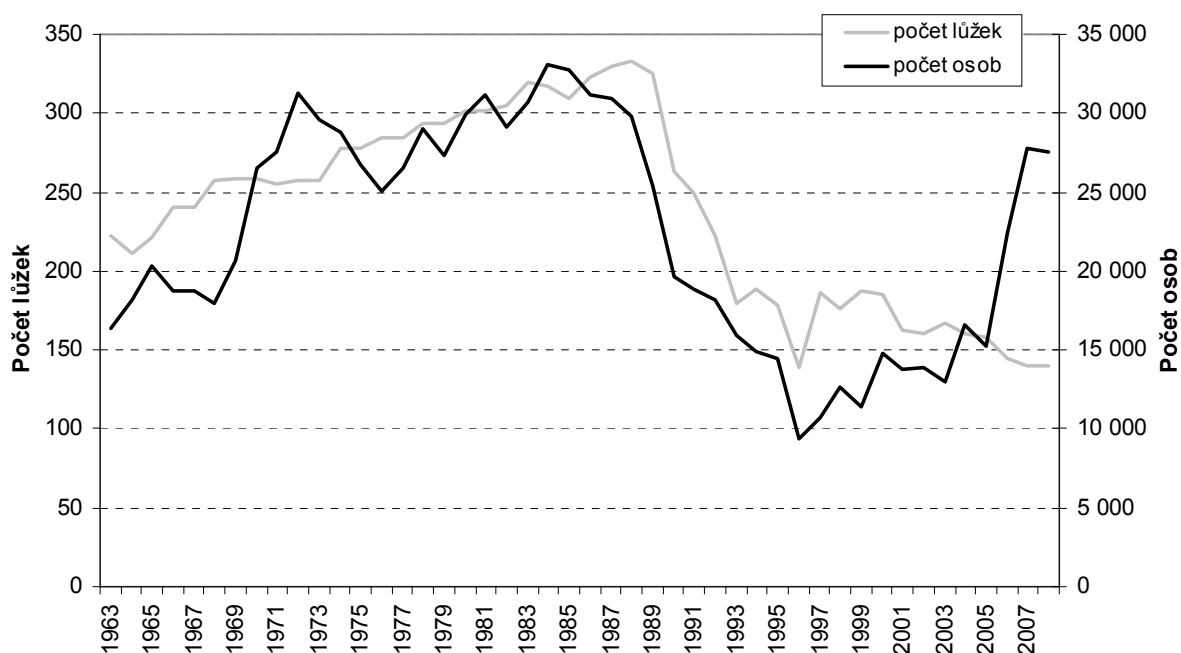

Tabulka 3-1: Vývoj počtu záchytných stanic a počtu ošetřených osob v letech 1963–2008

Rok	Počet									
	stanic			lůžek celkem	z toho s nočním provozem	ošetřených osob				
	celkem	v tom s provozem				celkem	v tom		z celku	
		nepřetr- žitým	nočním	muži	ženy		mladiství	recidivistů ¹		
1963	21	7	14	222	.	16 379	15 704	675	964	5 205
1964	21	8	13	211	.	18 189	17 094	1 095	972	5 951
1965	21	9	12	221	.	20 275	19 455	820	848	5 401
1966	23	10	13	240	.	18 755	17 902	853	740	5 044
1967	23	10	13	240	.	18 755	17 902	853	740	5 044
1968	25	11	14	257	.	17 950	17 159	791	856	5 435
1969	25	12	13	258	.	20 633	19 676	957	934	5 872
1970	25	12	13	258	.	26 566	25 361	1 205	1 123	7 769
1971	25	12	13	255	.	27 589	26 385	1 204	950	7 945
1972	25	12	13	257	.	31 273	29 946	1 327	1 110	8 723
1973	25	12	13	257	.	29 610	28 271	1 339	964	8 502
1974	27	12	15	278	.	28 761	27 434	1 327	982	8 612
1975	27	12	15	278	.	26 782	25 486	1 296	760	8 097
1976	28	12	16	284	.	25 110	23 987	1 123	785	7 664
1977	28	12	16	284	.	26 489	25 070	1 419	762	7 835
1978	30	13	17	293	.	28 963	27 466	1 497	846	8 349
1979	30	13	17	293	.	27 326	25 736	1 590	881	8 422
1980	32	14	18	301	.	29 901	28 109	1 792	1 076	9 071
1981	32	13	19	301	.	31 134	29 143	1 991	1 179	9 583
1982	33	13	20	305	.	29 169	27 328	1 841	1 181	8 570
1983	32	13	19	320	.	30 692	28 728	1 964	1 115	10 152
1984	33	14	19	317	137	33 078	30 836	2 242	1 456	11 029
1985	33	14	19	309	138	32 686	30 332	2 354	1 356	12 684
1986	34	14	20	323	149	31 176	28 732	2 444	1 441	11 127
1987	34	14	20	330	146	30 889	28 530	2 359	1 263	10 954
1988	34	16	18	333	136	29 851	27 150	2 701	1 197	10 219
1989	34	16	18	325	133	25 393	23 398	1 995	839	8 536
1990	29	16	13	263	96	19 657	17 265	2 392	623	6 639
1991	28	19	9	250	56	18 902	17 503	1 399	537	7 809
1992	25	19	6	222	44	18 177	16 477	1 700	508	5 179
1993	20	.	.	180	.	15 887	14 454	1 433	683	.
1994	21	.	.	188	.	14 884	13 550	1 334	916	.
1995	19	.	.	178	.	14 506	13 113	1 393	1 013	.
1996	19	.	.	139	.	9 363	8 563	800	514	.
1997	20	.	.	186	.	10 719	9 520	1 199	648	.
1998	19	.	.	176	.	12 616
1999	18	.	.	187	.	11 439
2000	18	.	.	185	.	14 748
2001	16	.	.	163	.	13 763
2002	16	.	.	160	.	13 877
2003	17	.	.	167	.	12 997
2004	15	.	.	160	.	16 568
2005	15	.	.	158	.	15 207
2006	14	.	.	144	.	22 441	19 219	3 222	1 944	.
2007	14	.	.	140	.	27 806	23 653	4 153	1 149	.
2008	14	.	.	140	.	27 505	22 876	4 629	1 167	.

Pozn.: ¹ Recidivou se rozumí každé opakované ošetření v záchytné stanici.

V roce 1963 bylo na záchytných stanicích ošetřeno celkem 675 žen a jejich počty plynule rostly. V roce 1970 překročily hranici 1 000 ošetřených žen a v roce 1984 bylo už ošetřeno více než 2 000 žen. Maxima dosáhly počty žen v roce 1988, a to 2 701 ošetřených pacientek. Od roku 1990 jejich počty klesaly, stejně jako celkový počet ošetřených osob na záchytných stanicích. V letech 2006–2008 počty pacientek postupně vzrostly až na více než 4,5 tisíce osob (Obrázek 3-2).

Na začátku sledovaného období bylo na záchytných stanicích ošetřeno 964 mladistvých a jejich podíl na celkovém počtu osob byl 6 %. V následujících letech tento podíl klesl a pohyboval se od 3 % do 5 %. Až v roce 1994 došlo nárůstu podílu mladistvých na více než 6 % a přibližně stejný zůstal až do roku 1997. V roce 2006 byl podíl těchto pacientů necelých 9 %, ale v roce 2007 klesl na 4 % a stejný podíl byl i v roce 2008.

Obrázek 3-2: Vývoj počtu ošetřených osob na záchytných stanicích podle pohlaví v letech 1963–2008

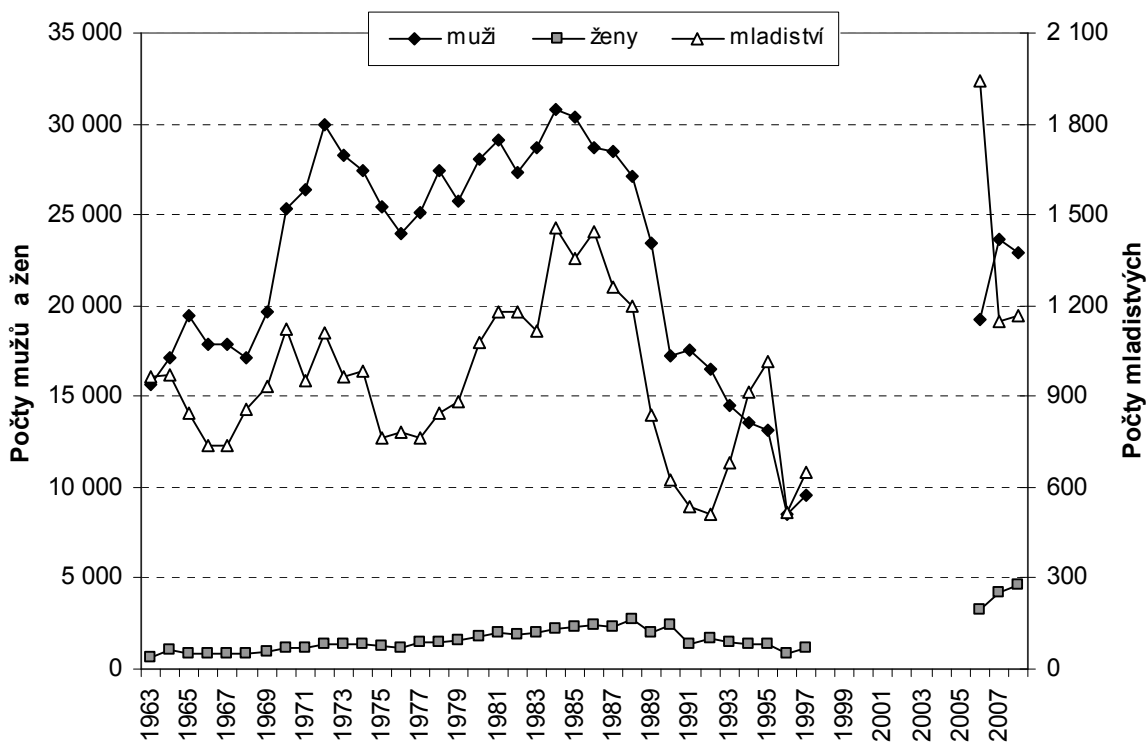

4. Lůžková psychiatrická péče

4.1 Síť a lůžkový fond psychiatrických lůžkových zařízení

Síť zdravotnických zařízení zajišťujících lůžkovou péči pro uživatele psychoaktivních látek tvoří psychiatrická oddělení nemocnic (PON) a psychiatrické léčebny (PL) pro dospělé i pro děti.

Tabulka 4-1: Síť a lůžkový fond psychiatrických lůžkových zařízení v letech 1958–2008

Rok	Psychiatrické léčebny						Psychiatrická oddělení nemocnic	
	celkem		z toho pro dospělé		z toho pro děti		počet oddělení	počet lůžek
	počet zařízení	počet lůžek	počet zařízení	počet lůžek	počet zařízení	počet lůžek		
1958	15	13 655	12	13 060	3	595	12	816
1960	15	14 131	12	13 536	3	595	12	887
1965	18	14 246	13	13 526	5	720	16	1 194
1970	21	13 945	14	13 139	7	806	17	1 358
1975	21	13 616	14	12 557	7	1 059	22	1 560
1980	20	13 620	14	12 684	6	936	22	1 604
1985	20	13 646	14	12 715	6	931	23	1 624
1990	20	12 859	14	11 958	6	901	24	1 649
1995	21	10 366	16	9 881	5	485	27	1 398
2000	21	10 075	17	9 717	4	358	32	1 534
2005	20	9 858	17	9 538	3	320	32	1 439
2008	19	9 540	16	9 240	3	300	32	1 396

Během sledovaného období se měnil objem lůžkové péče zajišťovaný psychiatrickými léčebnami pro děti i dospělé a psychiatrickými odděleními nemocnic. Nejvyšší počet lůžek byl v psychiatrických léčebnách pro dospělé, které se podílely na celkovém počtu lůžek 80–90 %, ale jejich podíl se během sledovaného období snížil z 90 % v roce 1958 na necelých 85 % v roce 2008. Podíl lůžek v psychiatrických léčebnách pro děti byl mnohem nižší a pohyboval se mezi 3–7 %. Podíl lůžek na psychiatrických odděleních nemocnic stoupl v uvedeném období z výchozích 5 % na téměř 13 %, s maximem v roce 1999 (téměř 14 %) (Obrázek 4-2).

Podrobnější údaje o vývoji sítě, počtu lůžek a hospitalizovaných v psychiatrických léčebnách a na psychiatrických odděleních nemocnic uvádí Příloha 6-6 a Příloha 6-15.

Obrázek 4-1: Vývoj počtu lůžek v psychiatrických léčebnách pro děti a dospělé a na psychiatrických odděleních nemocnic v letech 1958–2008

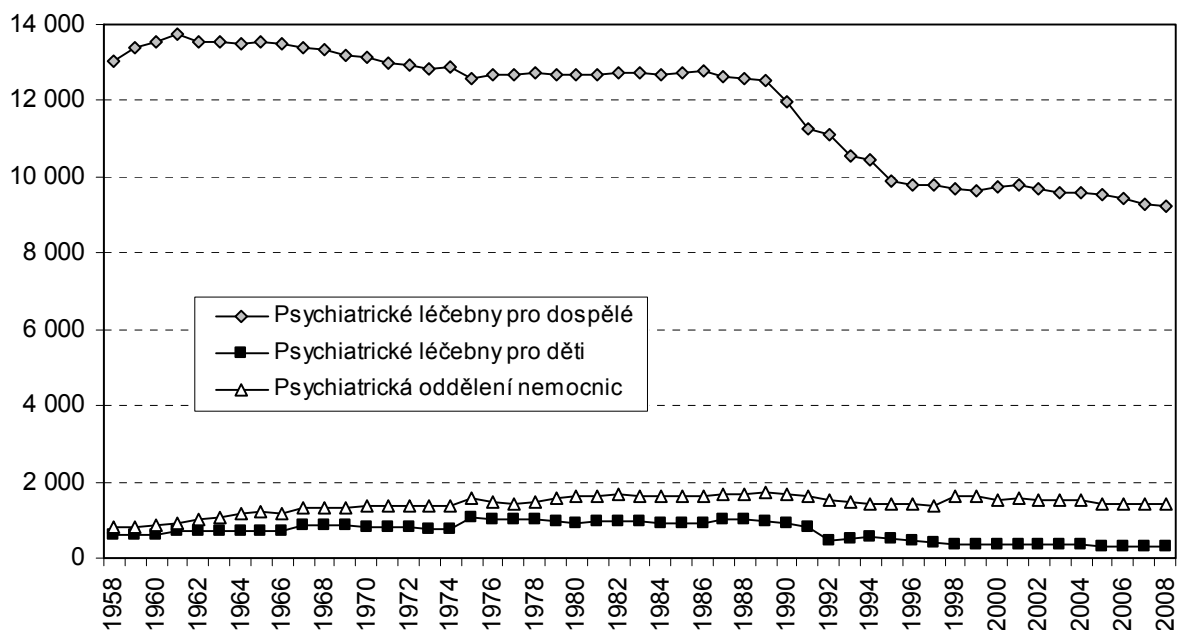

Obrázek 4-2: Podíl lůžek v psychiatrických léčebnách a na psychiatrických odděleních nemocnic v letech 1958–2008

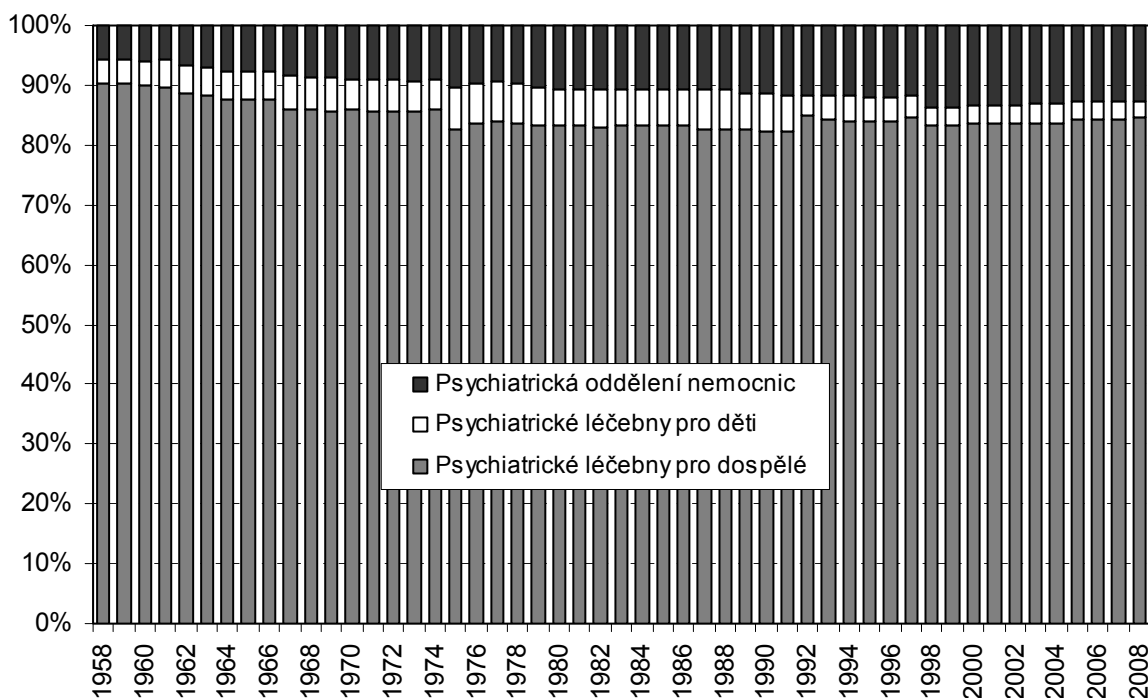

4.1.1 Síť a lůžkový fond psychiatrických léčeben

V roce 1958 bylo v České republice celkem 15 psychiatrických léčeben, z toho 3 pro děti a 12 pro dospělé. V letech 1965 a 1966 byla otevřena vždy jedna psychiatrická léčebna pro dospělé, další nová psychiatrická léčebna byla zaregistrována až v roce 1994 a v roce 2000, v roce 2007 se změnilo zařazení Psychiatrického centra v Praze z psychiatrické léčebny na nemocnici s psychiatrickým lůžkovým oddělením a v roce 2008 se už jejich počet neměnil.

Počty dětských psychiatrických léčeben nejvíce vzrostly na počátku sledovaného období, a to v letech 1961 a 1967, kdy byla otevřena vždy dvě nová zařízení. Stejný počet dětských léčeben byl až do roku 1980, pak už jejich počty postupně klesaly až na 3 zařízení v roce 2008 (Mapa 4-1).

Mapa 4-1: Psychiatrické léčebny pro děti a dospělé v roce 2008



Od roku 1958 do roku 1961 počet lůžek v psychiatrických léčebnách pro dospělé nejprve narůstal, v uvedeném období o více než 5 % (z 13 060 lůžek na 13 746 lůžek). Až do roku 1989 jejich počet mírně klesl, a to o necelých 9 % za 28 let (na 12 552 lůžek). V devadesátých letech se trend poklesu urychlil. V roce 1990 klesl počet lůžek, který byl k dispozici v psychiatrických léčebnách, pod 12 000 a o tři roky později již činil méně než 11 000. Od roku 1995 počty lůžek v psychiatrických léčebnách pro dospělé byly pod úrovní 10 000 a do roku 2008 mírně klesly o dalších 7 % (na 9 240 lůžek) (Obrázek 4-1).

Počty lůžek v dětských psychiatrických léčebnách rostly od roku 1958 až do roku 1969, a to o téměř 45 % za toto období (z 595 lůžek na 860 lůžek v roce 1969). Do roku 1974 jejich počty klesly o 10 % (na 775 lůžek), ale v roce 1975 došlo významnému nárůstu, a to o téměř 37 % (na 1 059 lůžek). Více než 1 000 lůžek měly psychiatrické léčebny pro děti ještě následující tři roky, pak jejich počty začaly postupně klesat až na 931 lůžek v roce 1986. V následujícím roce došlo opět k růstu počtu lůžek o 11 % a ty překročily opět úroveň 1 000 lůžek. Od roku 1989 ale počty lůžek v psychiatrických léčebnách pro děti klesaly ještě rychleji než počty lůžek v psychiatrických léčebnách pro dospělé. Už v roce 1992 jich bylo o polovinu méně (snížení z 901 lůžek v roce 1990 na 461 lůžek v roce 1992) a v roce 1998 klesl jejich počet pod 400 lůžek. V následujícím období se snižování zmírnilo a do roku 2008 počty lůžek klesly už jen o 16 % (z 358 lůžek v roce 1998 na 300 lůžek v roce 2008).

V letech 1997–2008 měly nejvyšší podíl lůžek psychiatrické léčebny v Hl. m. Praze, Plzeňském kraji a kraji Vysočina, a to každý kraj přibližně 14 % z celkového počtu lůžek. Největší

podíl uživatelů psychoaktivních látek byl hospitalizován v psychiatrické léčebně v HI. m. Praze (14 % se základní diagnózou F10 a 28 % s diagnózou F11–F19). Dalším krajem s vysokým počtem hospitalizovaných uživatelů alkoholu a drog byl Moravskoslezský kraj. Přestože v jeho psychiatrické léčebně byla pouze desetina z celkového počtu lůžek, hospitalizováno na nich bylo 18 % pacientů s diagnózou F10 a více než 11 % s diagnózou F11–F19. Ve Zlínském kraji, s podílem lůžek necelých 12 %, bylo léčeno 15 % uživatelů alkoholu a necelá 4 % uživatelů drog. V Jihočeském kraji, kde byl ve sledovaném období podíl lůžek necelá 4 %, bylo hospitalizováno víc uživatelů drog (14 %) než pacientů s poruchami způsobenými alkoholem (4 %) (Obrázek 4-3).

Tabulka 4-2: Počet oddělení, lůžek a hospitalizací pro základní diagnózu F10–F19 v psychiatrických léčebnách pro děti a dospělé podle kraje sídla zdravotnického zařízení v roce 2008

Kraj	Počet oddělení	Počet lůžek	Počet hospitalizací na diagnózu										
			F10	F11	F12	F13	F14	F15	F16	F17	F18	F19	F10-F19 celkem
Praha	1	1 358	1 145	85	26	51	2	173	2	-	3	577	2 064
Středočeský	2	680	498	11	5	17	-	35	3	-	-	109	678
Jihočeský	3	353	368	64	6	6	-	142	-	-	5	266	857
Plzeňský	1	1 260	632	19	5	14	-	49	1	-	2	124	846
Karlovarský	-	-	-	-	-	-	-	-	-	-	-	-	-
Ústecký	3	807	319	11	10	6	-	74	-	-	15	136	571
Liberecký	-	-	-	-	-	-	-	-	-	-	-	-	-
Královohradecký	1	56	228	9	-	1	-	26	-	-	1	46	311
Pardubický	-	-	-	-	-	-	-	-	-	-	-	-	-
Vysočina	3	1 409	872	12	2	13	-	41	2	-	3	156	1 101
Jihomoravský	1	827	666	53	3	14	-	110	-	-	-	111	957
Olomoucký	2	675	753	10	2	12	-	93	-	-	-	144	1 014
Zlínský	1	1 100	1 131	6	5	9	-	40	-	-	2	70	1 263
Moravskoslezský	1	1 015	1 338	56	25	16	-	228	-	-	6	171	1 840
ČR	19	9 540	7 950	336	89	159	2	1 011	8	-	37	1 910	11 502

Obrázek 4-3: Počet hospitalizací pro základní diagnózu F10–F19 v psychiatrických léčebnách pro děti a dospělé podle kraje sídla zdravotnického zařízení za roky 1997–2008

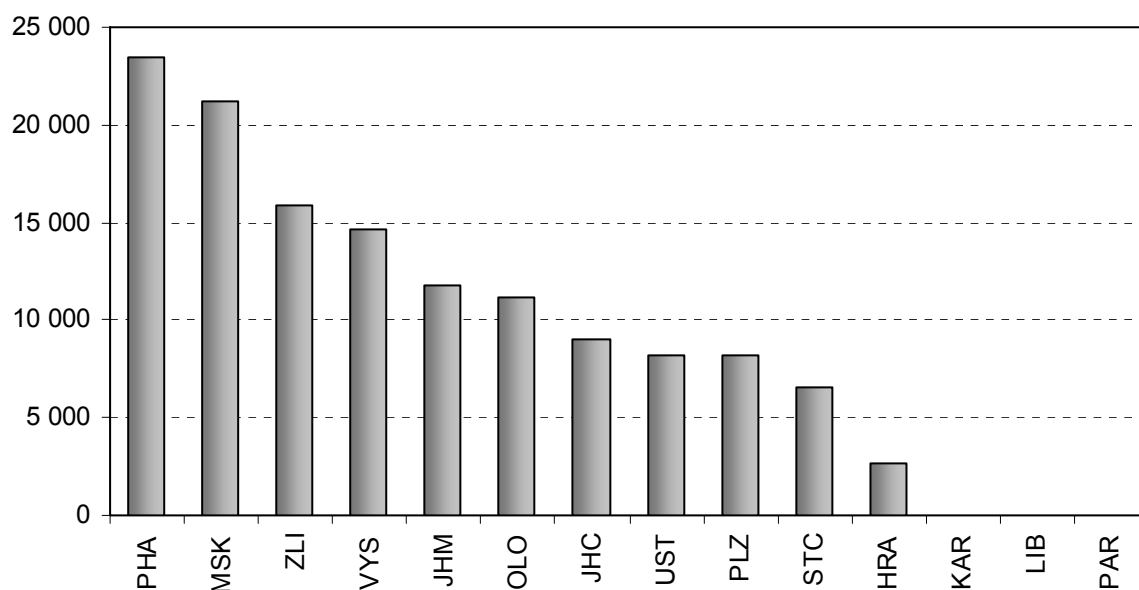

4.1.2 Síť a lůžkový fond psychiatrických oddělení nemocnic

Počty psychiatrických oddělení nemocnic během celého sledovaného období s drobnými výkyvy rostly, a to z 12 oddělení v roce 1958 na 33 oddělení v roce 2001. V roce 2005 a 2006 došlo k mírnému poklesu, v roce 2007 vzrostl počet oddělení na 32 díky změně Psychiatrického centra v Praze na nemocnici a v roce 2008 se jejich počet už nezměnil (Mapa 4-2).

Mapa 4-2: Psychiatrická oddělení nemocnic v roce 2008



Vývoj počtu lůžek na psychiatrických odděleních nemocnic zaznamenal v uvedeném období podobný vývoj jako psychiatrické léčebny pro děti a jejich počet od roku 1958 (816 lůžek) s drobnými výkyvy narůstal až do roku 1989, kdy jejich množství dosáhlo maxima (1 726 lůžek). V následujících dvaceti letech se jejich počty snížily o 19 % (na 1 396 lůžek v roce 2008), pouze v roce 1998, kdy bylo otevřeno pět nových oddělení, došlo k meziročnímu nárůstu z 1 367 lůžek v roce 1997 na 1 603 lůžek (Obrázek 4-1).

Téměř čtvrtina z celkového počtu lůžek na psychiatrických odděleních nemocnic byla v letech 1997–2008 na odděleních v Hl. m. Praze, necelých 16 % lůžek bylo na odděleních v Jihomoravském kraji a 12 % lůžek na odděleních v Ústeckém kraji. Také na psychiatrických odděleních nemocnic měly největší podíl hospitalizací v Hl. m. Praze, kde byla léčena téměř čtvrtina z celkového počtu pacientů s diagnózou F10 a 22 % pacientů s diagnózou F11–F19. V Ústeckém kraji byla hospitalizována více než třetina uživatelů drog a téměř 14 % uživatelů alkoholu. V Jihomoravském kraji bylo se základní diagnózou F10 hospitalizováno téměř 10 % pacientů a s diagnózou F11–F19 více než 6 % pacientů (Obrázek 4-4).

Tabulka 4-3 Počet oddělení, lůžek a hospitalizací pro základní diagnózu F10–F19 na psychiatrických odděleních nemocnic podle kraje sídla zdravotnického zařízení v roce 2008

Kraj	Počet oddělení	Počet lůžek	Počet hospitalizací na diagnózu										F10-F19 celkem
			F10	F11	F12	F13	F14	F15	F16	F17	F18	F19	
Praha	7	401	587	61	31	31	1	194	-	-	3	262	1 170
Středočeský	-	-	-	-	-	-	-	-	-	-	-	-	-
Jihočeský	2	65	95	-	2	4	-	8	-	2	-	16	127
Plzeňský	2	110	246	29	9	12	-	58	1	1	1	76	433
Karlovarský	1	45	31	1	3	9	-	4	-	1	-	9	58
Ústecký	3	121	299	182	7	20	-	115	3	-	6	102	734
Liberecký	2	76	94	1	1	5	-	8	1	-	-	18	128
Královehradecký	3	111	95	4	5	5	-	8	-	-	-	31	148
Pardubický	2	55	171	-	4	5	-	13	-	-	-	26	219
Vysočina	-	-	-	-	-	-	-	-	-	-	-	-	-
Jihomoravský	4	189	247	16	1	4	-	24	-	-	-	38	330
Olomoucký	2	130	263	18	7	9	-	39	-	-	1	21	358
Zlínský	-	-	-	-	-	-	-	-	-	-	-	-	-
Moravskoslezský	4	93	282	65	2	7	-	42	-	-	-	19	417
ČR	32	1 396	2 410	377	72	111	1	513	5	4	11	618	4 122

Obrázek 4-4: Počet hospitalizací pro základní diagnózu F10–F19 na psychiatrických odděleních nemocnic podle kraje sídla zdravotnického zařízení za roky 1997–2008

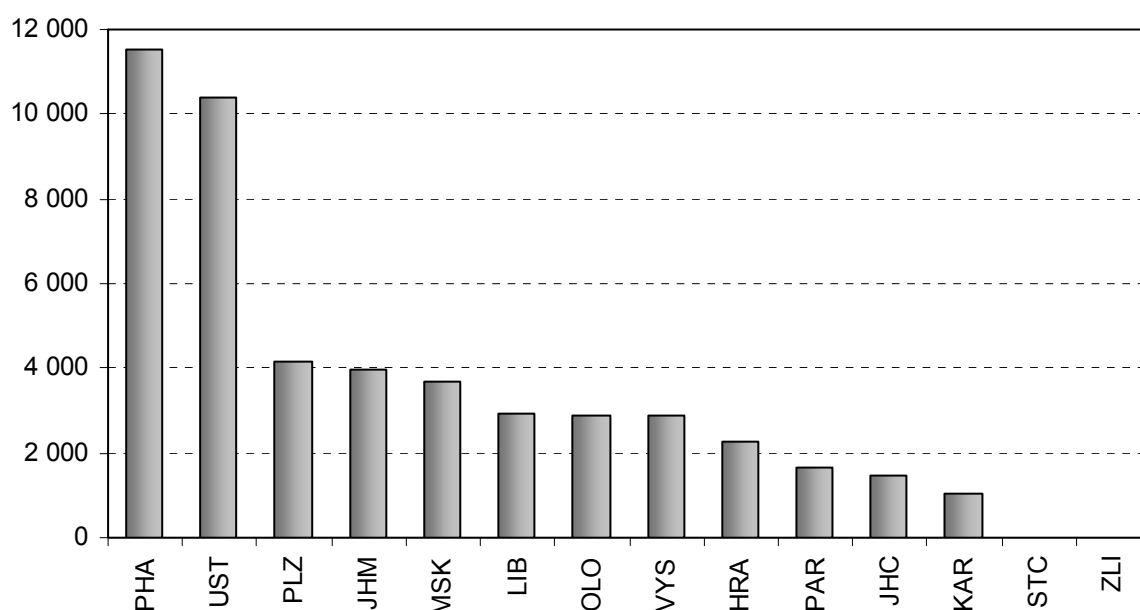

4.2 Hospitalizace pro poruchy způsobené užíváním alkoholu

Před samotným rozбором počtu hospitalizací je nutné znovu upozornit, že za jeden případ hospitalizace se považuje každé ukončení hospitalizace na jednom oddělení, ať už hospitalizace skončila propuštěním nebo úmrtím pacienta či jeho přeložením na jiné oddělení zdravotnického zařízení. Jeden pacient může být hospitalizován vícekrát, a tím se počet

hospitalizovaných osob a hospitalizací liší. V publikaci jsou uváděna data za případy hospitalizace.

Vzhledem k platnosti několika revízi Mezinárodní klasifikace nemocí v průběhu sledovaného období je nutné pro účely následující analýzy vymezit, o které diagnózy se v jednotlivých etapách jedná.

V letech 1959–1967 byly v souvislosti s alkoholem používány diagnózy 307 „alkoholické psychózy“ a 322 „alkoholismus“, podle platné MKN-7. V letech 1968–1978 se jedná o „alkoholické psychózy“, diagnóza 291.0–291.9, a „alkoholismus“, diagnóza 303.0–303.9 podle MKN-8. Hospitalizace související s užíváním alkoholu v letech 1979–1993 zahrnují podle MKN-9 „alkoholické a toxické psychózy“, diagnóza 291.0–292.9, „závislost na alkoholu“, diagnóza 303, a „zneužívání alkoholu bez závislosti“, diagnóza 305.0. V letech 1994–2008 je používána diagnóza F10 „poruchy duševní a poruchy chování způsobené užíváním alkoholu“ podle dosud užívané MKN-10.

V následující tabulce jsou údaje z let 1959–1972, kdy byly do publikovaných údajů za hospitalizace pro alkoholismus a alkoholové psychózy v psychiatrických lůžkových zařízeních započítávány také hospitalizace pro ostatní narkomanie a toxikomanie. Pouze v letech 1959–1967 lze tyto případy oddělit (Tabulka 4-4).

Tabulka 4-4: Počet hospitalizací pro alkoholismus, alkoholické psychózy a jiné narkomanie a toxikomanie

Rok	Počet hospitalizací na psychiatrických odděleních nemocnic	Počet hospitalizací v psychiatrických léčebnách	Počet hospitalizací v psychiatrických lůžkových zařízeních celkem	z toho jiné narkomanie a toxikomanie
1959	1 092	2 470	3 562	65
1960	1 168	2 860	4 028	93
1961	1 075	2 624	3 699	555 ⁶
1962	1 100	2 709	3 809	65
1963	1 248	2 797	4 045	85
1964	1 127	3 195	4 322	102
1965	1 186	3 829	5 015	132
1966	1 076	3 982	5 058	143
1967	1 076	3 982	5 058	143 ⁷
1968	1 282	4 050	5 332	.
1969	1 206	3 742	4 948	.
1970	1 512	4 764	6 276	.
1971	1 450	5 009	6 459	.
1972	1 724	5 434	7 158	.

Za roky 1973–1978 jsou v dostupných materiálech k dispozici údaje za hospitalizace pro alkoholismus a alkoholové psychózy (Tabulka 4-5).

⁶ Při vykázání údajů za rok 1961 došlo s největší pravděpodobností k chybě nebo k překlepu v publikaci „Psychiatrická péče v roce 1961“, která je jediným zdrojem těchto historických dat.

⁷ Za rok 1967 jsou v publikaci „Psychiatrická péče“ uvedeny stejné údaje jako v roce 1966. Velmi pravděpodobně se jedná o chybu, kdy byla znovu publikována data z roku 1966.

Tabulka 4-5: Počet hospitalizací pro alkoholismus a alkoholové psychózy

Rok	Počet hospitalizací na psychiatrických odděleních nemocnic	Počet hospitalizací v psychiatrických léčebnách	Počet hospitalizací v psychiatrických lůžkových zařízeních celkem
1973	1 523	4 851	6 374
1974	1 415	5 253	6 668
1975	1 491	5 451	6 942
1976	1 597	5 809	7 406
1977	1 808	6 018	7 826
1978	1 888	6 305	8 193

Údaje za případy hospitalizace v psychiatrických lůžkových zařízeních v letech 1979–1993 zahrnují kromě případů léčených pro závislost na alkoholu, zneužívání alkoholu bez závislosti a alkoholické psychózy také toxické psychózy, které nelze oddělit od alkoholických psychóz (Tabulka 4-6).

Tabulka 4-6: Počet hospitalizací pro závislost pro alkoholu, zneužívání alkoholu bez závislosti a alkoholické a toxické psychózy

Rok	Počet hospitalizací na psychiatrických odděleních nemocnic	Počet hospitalizací v psychiatrických léčebnách	Počet hospitalizací v psychiatrických lůžkových zařízeních celkem	z toho alkoholické a toxické psychózy
1979	2 027	6 758	8 785	1 515
1980	1 979	6 815	8 794	1 464
1981	2 304	6 931	9 235	1 482
1982	2 109	6 739	8 848	1 366
1983	2 351	7 484	9 835	1 900
1984	2 436	7 816	10 252	2 180
1985	2 322	7 595	9 917	1 937
1986	2 309	7 590	9 899	1 819
1987	2 240	7 874	10 114	1 723
1988	2 296	7 882	10 178	1 851
1989	2 583	8 243	10 826	2 045
1990	2 377	8 166	10 543	1 969
1991	1 958	6 880	8 838	1 645
1992	1 873	6 796	8 669	1 704
1993	1 457	4 903	6 360	1 167

Od roku 1994 zahrnují hospitalizace pouze případy léčené pro poruchy způsobené užíváním alkoholu (dg. F10 podle MKN-10) (Tabulka 4-7).

Tabulka 4-7: Počet hospitalizací pro poruchy duševní a poruchy chování způsobené užíváním alkoholu

Rok	Počet hospitalizací na psychiatrických odděleních nemocnic	Počet hospitalizací v psychiatrických léčebnách	Počet hospitalizací v psychiatrických lůžkových zařízeních celkem
1994	1 614	7 068	8 682
1995	1 811	7 349	9 160
1996	2 181	7 683	9 864
1997	2 219	7 969	10 188
1998	2 351	7 646	9 997
1999	2 098	7 413	9 511
2000	2 196	7 679	9 875
2001	2 274	7 902	10 176
2002	2 397	8 095	10 492
2003	2 730	8 338	11 068
2004	3 001	8 668	11 669
2005	2 846	8 845	11 691
2006	2 720	7 985	10 705
2007	2 576	7 938	10 514
2008	2 410	7 950	10 360

Poruchy duševní a poruchy chování způsobené užíváním alkoholu patří dlouhodobě k nejčetnějším psychiatrickým příčinám hospitalizace. Na začátku sledovaného období, v roce 1959, bylo v psychiatrických lůžkových zařízeních zaznamenáno 3 562 případů hospitalizace s touto diagnózou, po roce růstu došlo v následujícím roce, v roce 1961, k jejich snížení o 8 % (na 3 699 případů). Následuje období růstu počtu hospitalizací (o 44 % na 5 332 případů v roce 1968), které v roce 1969 vystřídalo další snížení počtu případů, a to o více než 7 % (na 4 948 případů). Pak až do roku 1972 případy hospitalizace rostly (zvýšení na 7 158 případů). V následujícím roce jejich počty meziročně klesly o 11 % (na 6 374 případů v roce 1973). Do roku 1981 množství případů plynule rostlo až na 9 235 hospitalizací. Po období rozkolísaného vývoje, v němž však počet hospitalizací mírně vzrostl, a to o téměř čtvrtinu do roku 1989 (z 8 848 hospitalizací v roce 1982 na 10 826 případů v roce 1989), byl po roce 1989 zaznamenán výrazný pokles. Během následujících čtyř let klesly počty případů o více než 40 % (na 6 360 hospitalizací v roce 1993) a nejvíce právě v roce 1993, kdy došlo k meziročnímu úbytku hospitalizací o více než čtvrtinu. Tento velký pokles byl dán především tím, že dvě psychiatrická zařízení v tomto roce nedodala data do Registru hospitalizace. Po roce 1994 počty hospitalizací pro poruchy způsobené užíváním alkoholu rostly. Maxima dosáhly v roce 2005, kdy byl zaznamenán více než trojnásobný počet hospitalizací oproti roku 1959 (11 691 případů v roce 2005). Růst počtu případů hospitalizace po roce 1994 byl přitom ovlivněn především pacienty z řad žen, u nichž došlo k nárůstu počtu hospitalizací o téměř dvě třetiny (o 58 % proti roku 2005). Počet hospitalizací mužů stoupl od roku 1994 do roku 2005 pouze o 27 %. V roce 2006 počty hospitalizací ale opět klesly, a to o téměř 9 % (na 10 705 případů) a dále se jejich počty snižovaly až na 10 360 případů v roce 2008. U mužů byl vyšší nárůst hospitalizací s diagnózou F10 v letech 1994–2008 ovlivněn především kratšími případy hospitalizace na psychiatrických odděleních nemocnic (nárůst o zhruba polovinu). U žen byl v obou typech psychiatrických lůžkových zařízení zaznamenán zhruba stejný nárůst počtu hospitalizací (o 63 % na PON a o 50 % v PL) (Obrázek 4-5).

Obrázek 4-5: Vývoj počtu hospitalizací pro poruchy způsobené užíváním alkoholu na psychiatrických odděleních nemocnic a v psychiatrických léčebnách v letech 1959–2008

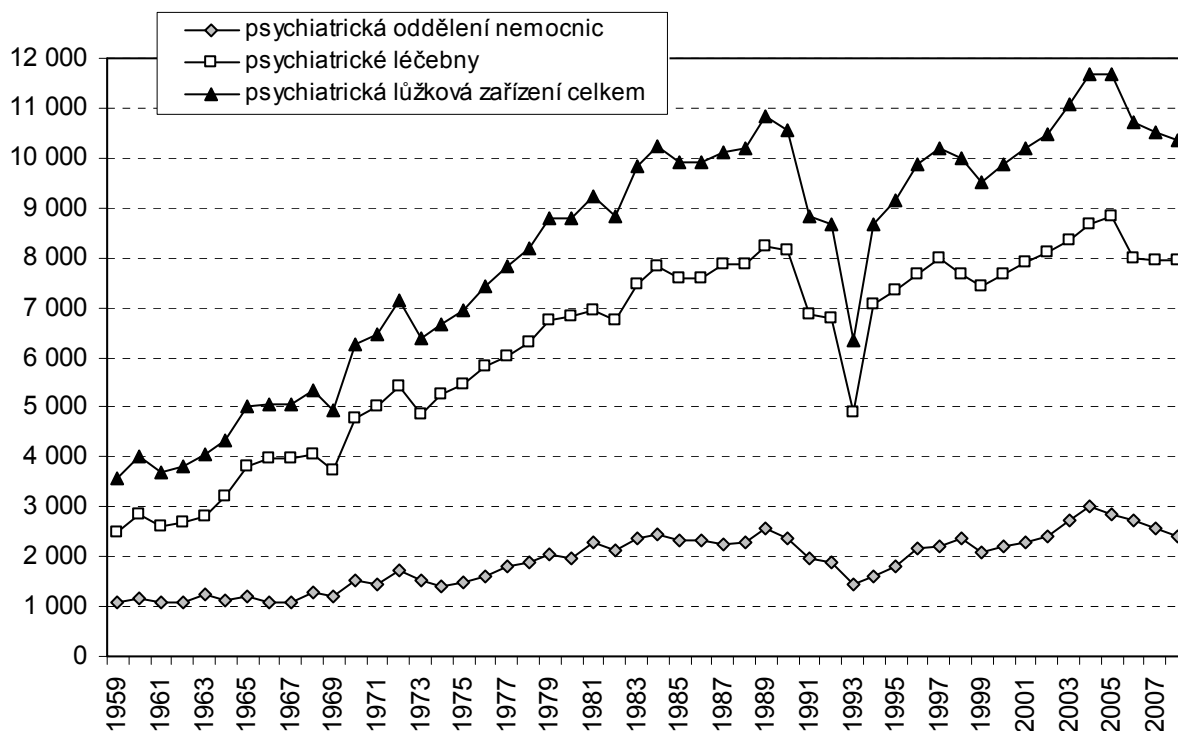

Porovnáme-li počet hospitalizací podle pohlaví (publikované údaje členěné podle pohlaví jsou k dispozici až od roku 1963), je zřejmé, že ve sledovaném období významně narostl problém užívání alkoholu u žen. Jestliže v roce 1963 bylo z důvodu problémů s alkoholem evidováno 188 hospitalizací žen a jejich podíl na celkovém počtu pobytů v psychiatrických lůžkových zařízeních činil 4,6 %, pak v roce 2008 to bylo už 3 288 případů a zastoupení 31,7 %. Počet hospitalizací u žen v uvedeném období vzrostl více než 17krát. Počet hospitalizací mužů na poruchy způsobené užíváním alkoholu v uvedeném období také rostl, ovšem ne tak významně, a to o více než čtyři pětiny do roku 2008 (z 3 857 hospitalizací v roce 1963 na 7 072 hospitalizací v roce 2008) a jejich vývoj kopíroval vývoj celkového počtu hospitalizací pro poruchy způsobené užíváním alkoholu (Obrázek 4-6).

Obrázek 4-6: Vývoj počtu hospitalizací v psychiatrických lůžkových zařízeních pro poruchy způsobené užíváním alkoholu podle pohlaví v letech 1963–2008

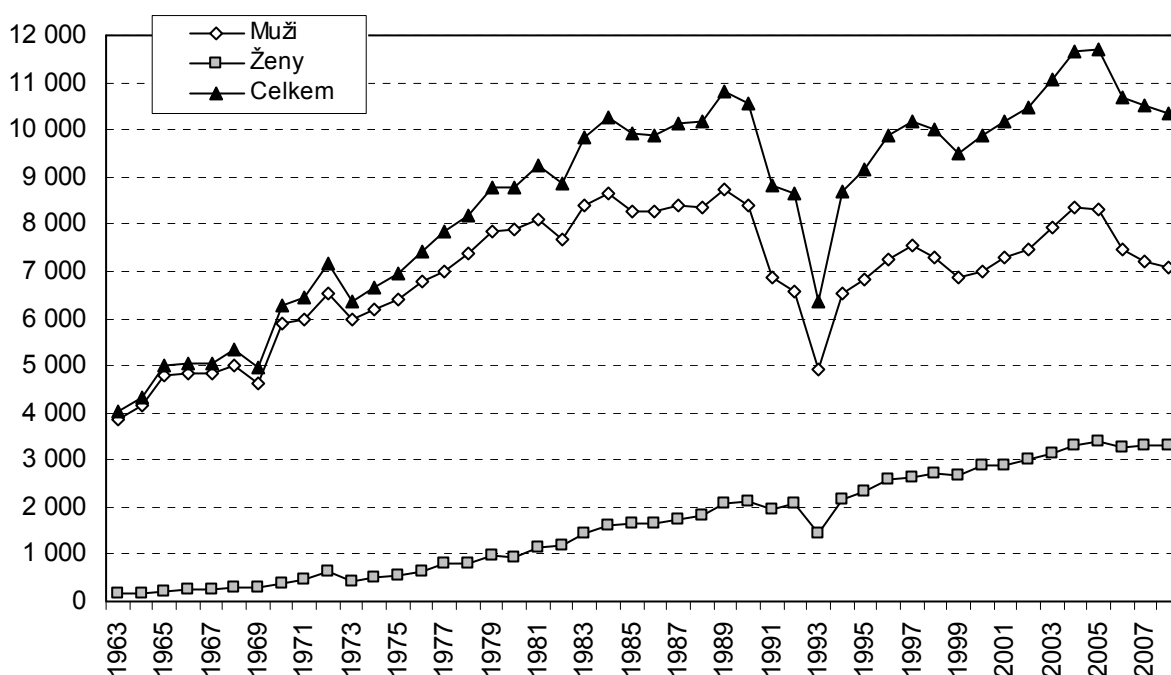

Větší podíl léčených žen byl v psychiatrických léčebnách. Na začátku sledovaného období (od roku 1963 do roku 1970) se jejich podíl pohyboval kolem 80 %, ale do roku 1973 klesl na cca 60 % a až do roku 2008 s výkyvy rostl, a to na 72 % z celkového počtu hospitalizací žen pro poruchy způsobené užíváním alkoholu v roce 2008. U mužů na počátku sledovaného období (v letech 1963–1965) podíl hospitalizací v psychiatrických léčebnách rostl až na cca 80 % a až do roku 2008 zůstal poměr mezi hospitalizacemi v psychiatrických léčebnách a na psychiatrických odděleních nemocnic více méně stejný, a to cca 3–4 : 1 (Obrázek 4-7).

Obrázek 4-7: Podíl hospitalizací pro poruchy způsobené užíváním alkoholu na psychiatrických odděleních nemocnic a v psychiatrických léčebnách podle pohlaví v letech 1963–2008 (v %)

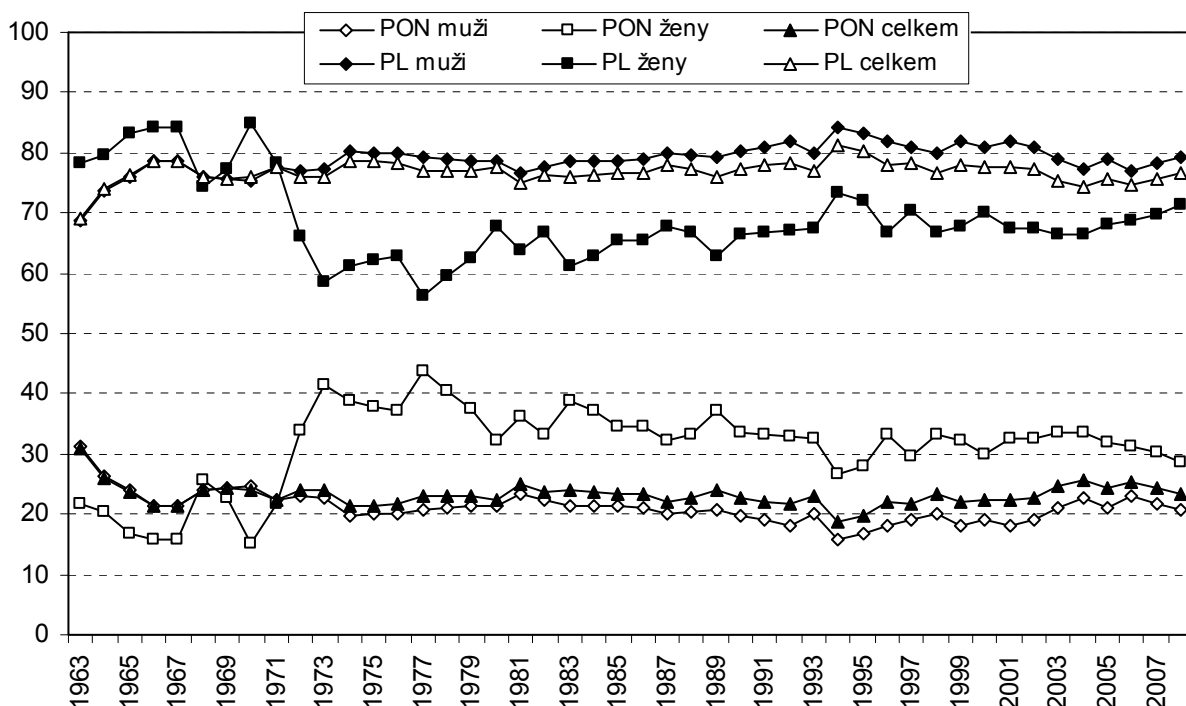

Podíl hospitalizací pro poruchy vyvolané alkoholem v psychiatrických léčebnách byl v letech 1959–1963 zhruba 70 % z celkového počtu případů v psychiatrických lůžkových zařízeních. V následujícím období se jejich podíl zvýšil a pohyboval se od 74 % do 80 %. Průměrný podíl hospitalizací v psychiatrických léčebnách za sledované období činil téměř 77 % (Obrázek 4-8).

Obrázek 4-8: Podíl hospitalizací pro poruchy způsobené užíváním alkoholu na psychiatrických odděleních nemocnic a v psychiatrických léčebnách v letech 1959–2008 (v %)

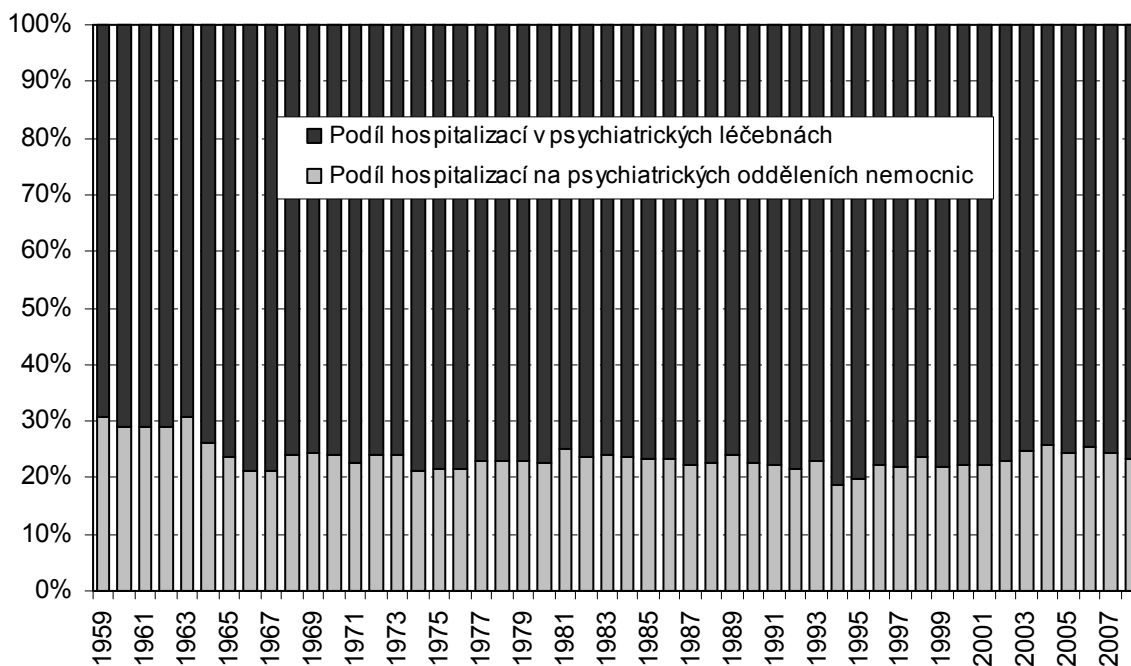

V letech 1963–1972, kdy nelze v dostupných zdrojích oddělit hospitalizace pro alkohol a ostatní návykové látky, měli pacienti ve věkových skupinách 30–39 let a 40–49 let přibližně stejný podíl na těchto hospitalizacích (28 %, respektive 29 %). Více než pětina pacientů ve věku 20–29 let. Dětské pacienty do 15 let měli téměř nulový podíl a léčeno bylo za sledovaném období 28 těchto pacientů. Mladiství od 15–19 let tvořili 3 % hospitalizací způsobených užíváním alkoholu a drog, tj. 1 398 pacientů.

Obrázek 4-9: Podíl jednotlivých věkových skupin u hospitalizací pro poruchy způsobené užíváním alkoholu a drog v psychiatrických lůžkových zařízeních v letech 1963–1972

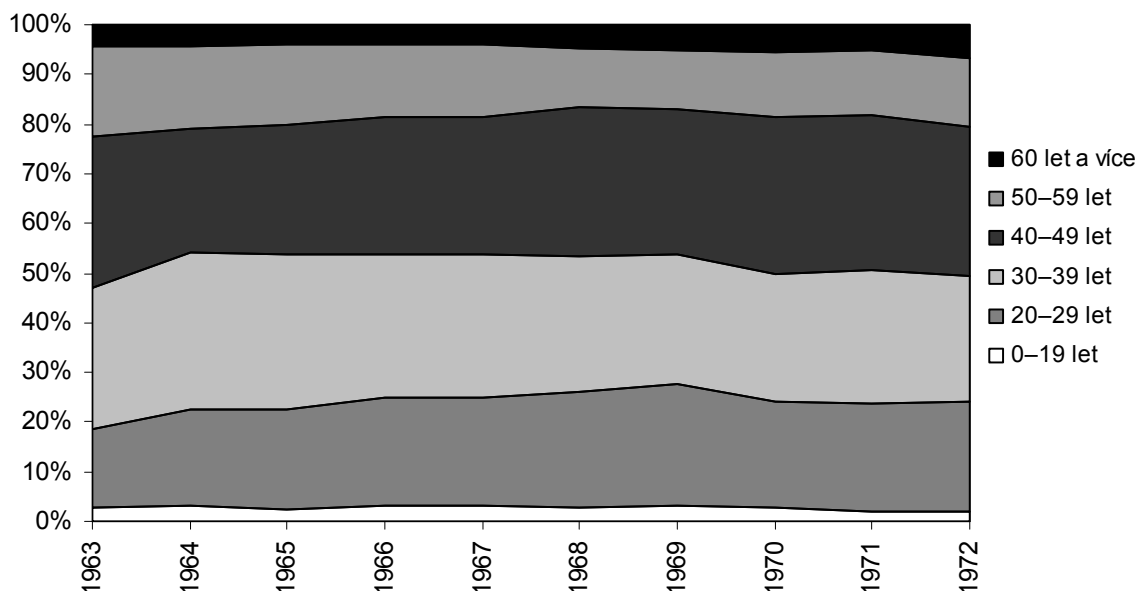

Od roku 1973, kdy lze oddělit hospitalizace pro alkohol a ostatní návykové látky, do roku 1989 měli u hospitalizací způsobených užíváním alkoholu největší podíl pacienti ve věku 30–39 let, jejichž podíl do roku 1985 vzrostl o téměř 9 procentních bodů a dosáhl svého maxima (z 28,2 % v roce 1973 na 37 % v roce 1985). Počty pacientů ve věkové skupině 40–49 let také rostly, ale ne tak rychle jako ve věkové skupině 30–39 let. V roce 1990 byl podíl těchto dvou věkových skupin vyrovnaný, ale podíl pacientů ve věku 40–49 let dále rostl až do roku 1997, kdy dosáhl téměř 38 %. Po roce 1989 jsou tak pacienti ve věku 40–49 let nejčetnější věkovou skupinou u hospitalizací způsobených užíváním alkoholu. Do roku 2008 se postupně jejich podíl snížil na 31 %. Podíl pacientů ve věku 50–59 let se do roku 1995 pohyboval kolem 15 %, od roku 1996 jejich podíl plynule rostl až na 27 % v roce 2008. Podíl pacientů ve věku 60–69 let na počátku sledovaného období klesl z více než 4 % v roce 1973 na necelé 3 % v roce 1983, pak už pouze stoupal a v roce 2008 dosáhl téměř 8 %. Počty pacientů ve věku 20–29 let za sledované období téměř nepřetržitě klesaly (z 21,5 % v roce 1973 na 8,4 % v roce 2008). Za sledované období bylo s touto diagnózou léčeno celkem 197 dětských pacientů ve věku 0–14 let a jejich podíl se pohyboval těsně nad 0 %. Mladiství se ve sledovaném období podíleli na celkovém počtu pacientů 1,3 % (4 547 pacientů v letech 1973–2008) (Obrázek 4-10).

Obrázek 4-10: Podíl jednotlivých věkových skupin u hospitalizací pro poruchy způsobené užíváním alkoholu v psychiatrických lůžkových zařízeních v letech 1973–2008

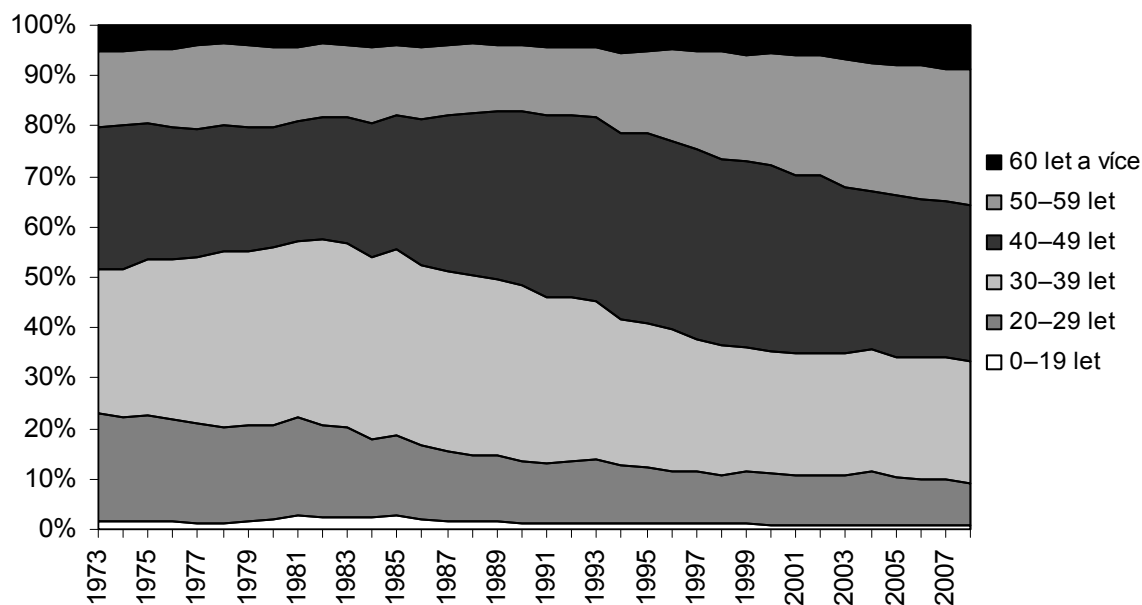

Relativní počet hospitalizací se základní diagnózou F10 v letech 1994–2008, kdy jsou dostupná data, byl nejvyšší u pacientů s trvalým bydlištěm ve Zlínském (144 pacientů na 100 tisíc obyvatel), Olomouckém (138 pacientů) a Moravskoslezském kraji (128 pacientů) (Obrázek 4-11).

Obrázek 4-11: Počet pacientů hospitalizovaných pro poruchy způsobené užíváním alkoholu v psychiatrických lůžkových zařízeních podle trvalého bydliště na 100 tisíc obyvatel v letech 1994–2008

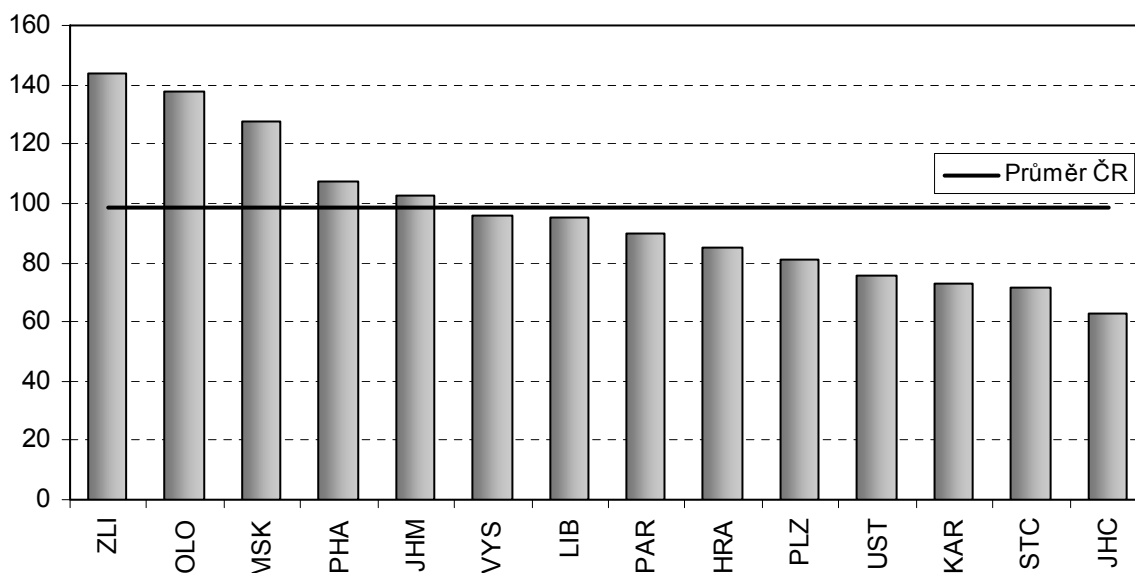

Pozn.: Graf zobrazuje podíl průměrného počtu hospitalizací pro poruchy způsobené alkoholem a průměrného středního stavu obyvatelstva v jednotlivých krajích za roky 1994–2008 vztažený na 100 tisíc obyvatel.

Podrobnější informace o hospitalizacích pro poruchy způsobené užíváním alkoholu uvádí Příloha 6-7, Příloha 6-9 až Příloha 6-11, Příloha 6-14, Příloha 6-15.

4.2.1 Hospitalizace pro poruchy způsobené užíváním alkoholu na psychiatrických odděleních nemocnic v letech 1973–2008

Případy hospitalizace pro alkohol a ostatní návykové látky podle typu zdravotnického zařízení lze od sebe spolehlivě odlišit od roku 1973.

Od roku 1973 počet hospitalizací na psychiatrických odděleních nemocnic postupně narůstal s drobnými výkyvy až do roku 1989, kdy bylo zaznamenáno 2 283 případů, což je o polovinu více než ve výchozím roce 1973 (1 523 hospitalizací). Na počátku devadesátých let, tedy od roku 1991 do roku 1996, se počet hospitalizací snížil a držel se pod úroveň 2 000 případů. Výrazné lokální minimum zachycené na grafu v roce 1993 přitom nebylo ovlivněno jen poklesem počtu hospitalizací pro alkoholismus v daném roce, ale chybějícími údaji ze dvou psychiatrických zařízení. Od roku 1994 počty případů hospitalizace pro poruchy způsobené užíváním alkoholu (dg. F10) na psychiatrických odděleních nemocnic až od roku 2004 opět narůstaly a přesáhly úroveň 3 000 případů. V následujících letech dochází opět k úbytku hospitalizací, a to o téměř pětinu do roku 2008 (na 2 410 případů) (Obrázek 4-12 až Obrázek 4-14).

Podrobnější údaje o hospitalizacích pro poruchy způsobené užíváním alkoholu na psychiatrických odděleních nemocnic uvádí Příloha 6-7, Příloha 6-9, Příloha 6-15.

Obrázek 4-12: Vývoj počtu hospitalizací pro alkoholismus a alkoholické psychózy (dg. 291.0–291.9 a 303.0–303.9) na psychiatrických odděleních nemocnic v letech 1973–1978

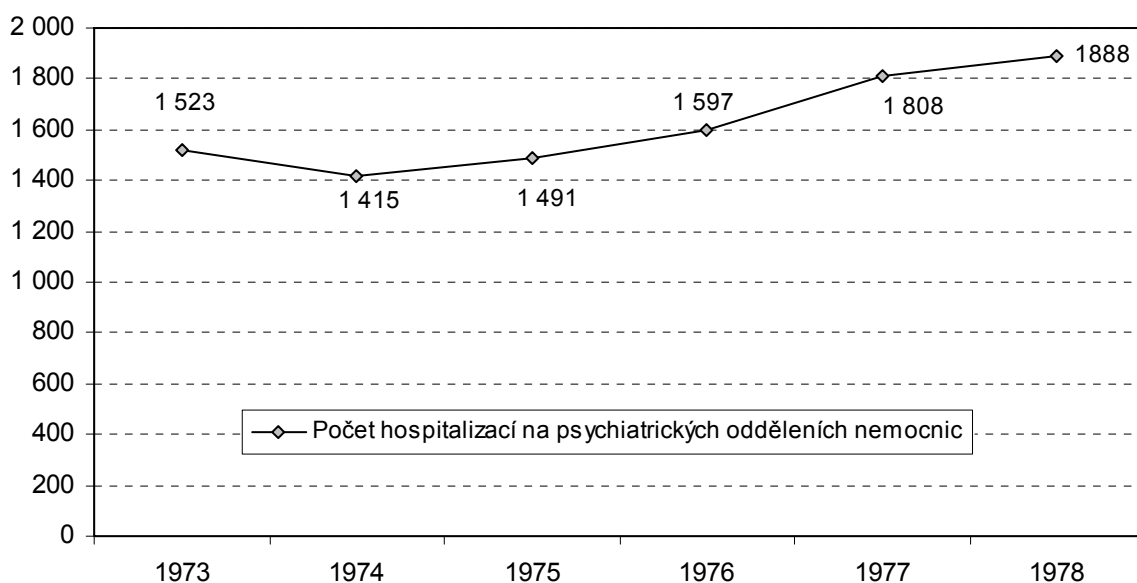

Obrázek 4-13: Vývoj počtu hospitalizací pro závislost na alkoholu a zneužívání alkoholu bez závislosti (dg. 303, 305.0; bez alkoholických a toxických psychóz) na psychiatrických odděleních nemocnic v letech 1979–1993

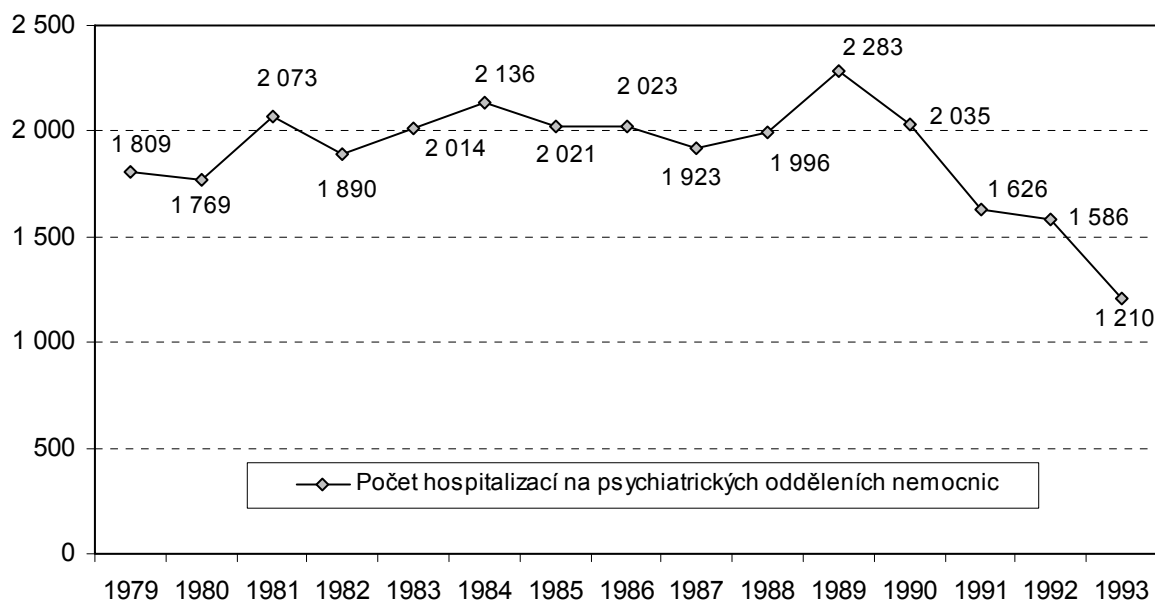

Obrázek 4-14: Vývoj počtu hospitalizací pro poruchy duševní a poruchy chování způsobené užíváním alkoholu (dg. F10) na psychiatrických odděleních nemocnic v letech 1994–2008

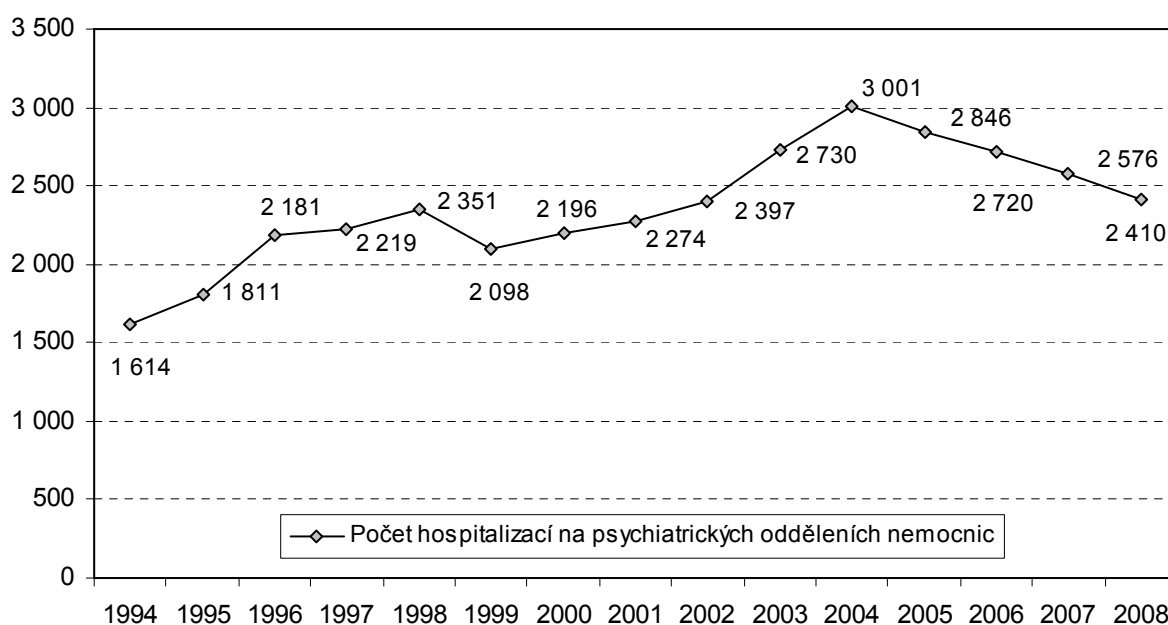

4.2.1.1 Hospitalizace pro poruchy způsobené užíváním alkoholu na všech odděleních nemocnic

Od roku 1995 jsou k dispozici také data o počtu hospitalizací pro poruchy duševní a poruchy chování způsobené užíváním alkoholu na všech odděleních nemocnic. Ze zjištěných dat vyplývá, že polovina až dvě třetiny případů hospitalizace (v roce 2002 dokonce 72,1 %) v důsledku užívání alkoholu se vzhledem k aktuálnímu zdravotnímu stavu pacienta a charakteru potíží uskutečnily na jiných než psychiatrických odděleních a pracovištích; s velkou pravděpodobností se jednalo o léčbu především somatické komorbidity (Tabulka 4-8).

Tabulka 4-8: Hospitalizace na psychiatrických odděleních a ostatních odděleních nemocnic v letech 1995–2008

Rok	Počet hospitalizací		Podíl hospitalizací (v %)	
	psychiatrická oddělení nemocnic	ostatní oddělení	psychiatrická oddělení nemocnic	ostatní oddělení
1995	1 811	1 750	50,9	49,1
1996	2 181	1 978	52,4	47,6
1997	2 219	2 135	51,0	49,0
1998	2 351	4 614	33,8	66,2
1999	2 098	4 393	32,3	67,7
2000	2 196	4 752	31,6	68,4
2001	2 274	5 259	30,2	69,8
2002	2 397	6 193	27,9	72,1
2003	2 730	5 450	33,4	66,6
2004	3 001	4 923	37,9	62,1
2005	2 846	5 022	36,2	63,8
2006	2 720	4 719	36,4	63,6
2007	2 576	5 037	33,8	66,2
2008	2 410	5 404	30,8	69,2

4.2.2 Hospitalizace pro poruchy způsobené užíváním alkoholu v psychiatrických léčebnách v letech 1973–2008

Ve vývoji počtu hospitalizací z důvodů problémů způsobených užíváním alkoholu v psychiatrických léčebnách lze vysledovat podobný vývoj a kolísání jako na psychiatrických odděleních nemocnic. Až do roku 1989 tak s drobnými výkyvy vzrůstal počet hospitalizací pro alkoholismus, alkoholické psychózy a závislost na alkoholu. V roce 1989 počet hospitalizací dosáhl 6 498 případů a představoval více než třetinový nárůst oproti prvnímu sledovanému roku (z 4 851 hospitalizací v roce 1973). V následujícím období množství případů hospitalizace v souvislosti s problémy způsobenými užíváním alkoholu klesalo. V roce 1993 bylo zaznamenáno pouze 3 983 případů, což bylo z větší části ovlivněno chybějícími údaji ze dvou psychiatrických lůžkových zařízení. Od roku 1994 až do roku 2005 lze hovořit opět o trendu narůstajícího počtu hospitalizací pro diagnózu F10 (s meziročním poklesem o 4 %, respektive 3 % v letech 1998 a 1999). V roce 2005 byl léčen dosud nejvyšší počet pacientů s touto diagnózou (8 845 případů). V následujících třech letech dochází opět k postupnému snižování počtu hospitalizací, a to o více než 10 % (na 7 950 případů v roce 2008) (Obrázek 4-15 až Obrázek 4-17).

Podrobnější údaje o hospitalizacích pro poruchy způsobené užíváním alkoholu v psychiatrických léčebnách uvádí Příloha 6-7, Příloha 6-9, Příloha 6-15.

Obrázek 4-15: Vývoj počtu hospitalizací pro alkoholismus a alkoholické psychózy (dg. 291.0–291.9 a 303.0–303.9) v psychiatrických léčebnách v letech 1973–1978

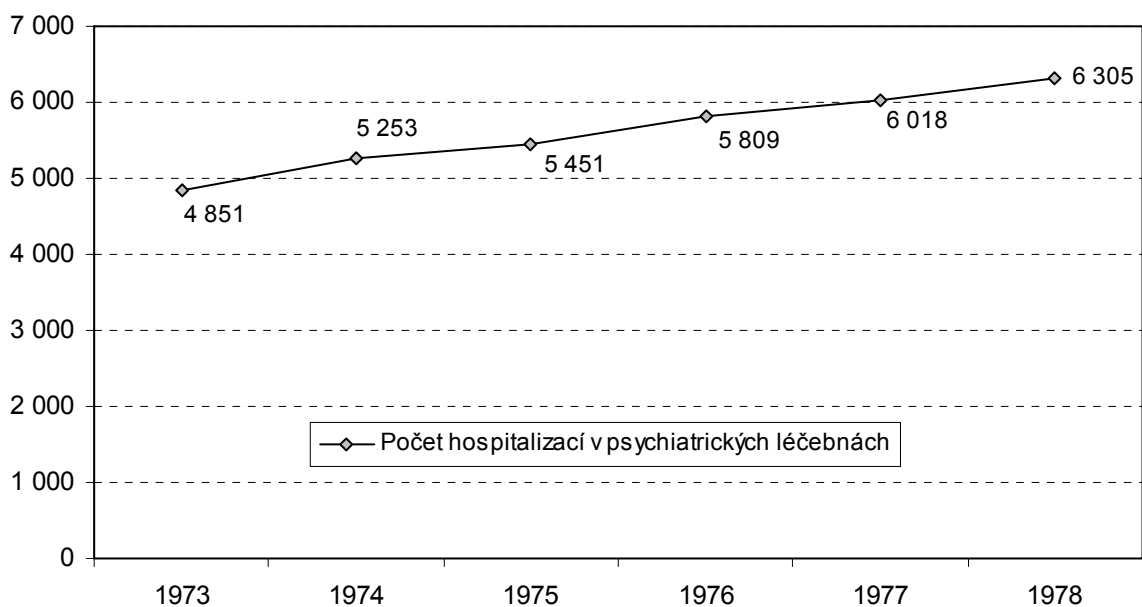

Obrázek 4-16: Vývoj počtu hospitalizací pro závislost na alkoholu a zneužívání alkoholu bez závislosti (dg. 303, 305.0; bez alkoholických a toxických psychóz) v psychiatrických léčebnách v letech 1979–1993

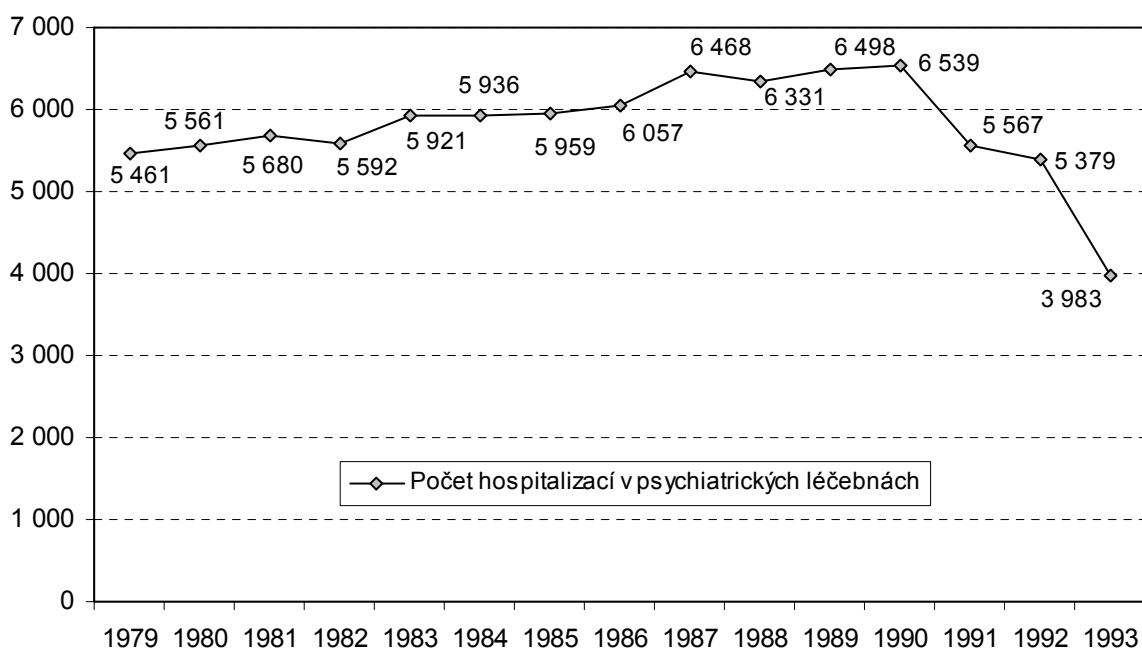

Obrázek 4-17: Vývoj počtu hospitalizací pro poruchy duševní a poruchy chování způsobené užíváním alkoholu (dg. F10) v psychiatrických léčebnách v letech 1994–2008

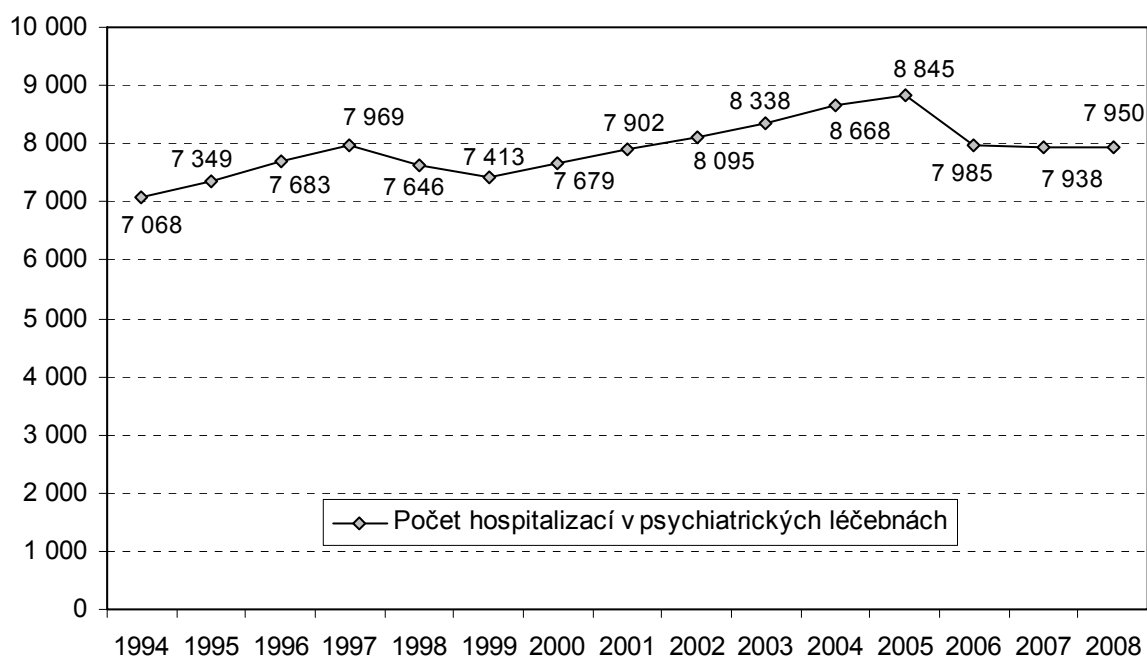

4.3 Hospitalizace pro poruchy způsobené užíváním ostatních návykových látek

Na úvod je nutné vymezit diagnózy, které jsou spojeny s poruchami způsobenými užíváním ostatních psychoaktivních látek ve sledovaném období. V období let 1959–1967 je pod označením „ostatní narkomanie a toxikomanie“ chápána dg. 323, podle v té době platné MKN-7. Od roku 1968 do roku 1978 řadíme pod toto označení dg. 304.0–304.9 „narkomanie a toxikomanie“ podle MKN-8. V období let 1979–1993 se jedná o dg. 304.0–305.9 „závislost na návykových látkách a zneužívání návykových látek bez závislosti“ podle MKN-9. Od roku 1994 je používána skupina diagnóz F11–F19 „poruchy duševní a poruchy chování způsobené užíváním ostatních psychoaktivních látek“ podle současné MKN-10.

Na počátku sledovaného období máme k dispozici pouze údaje o léčených uživatelích ostatních psychoaktivních látek za roky 1959–1967 a členěné podle druhu zařízení jen za roky 1959–1962. Za období let 1968–1972 nejsou údaje o těchto pacientech v dostupných zdrojích uvedeny (uživatelé ostatních psychoaktivních látek jsou zahrnuti v počtu hospitalizací pro alkoholismus, alkoholické psychózy a jiné narkomanie a toxikomanie) (Tabulka 4-9).

Tabulka 4-9: Počet hospitalizací pro ostatní narkomanie a toxikomanie

Rok	Počet hospitalizací na psychiatrických odděleních nemocnic	Počet hospitalizací v psychiatrických léčebnách	Počet hospitalizací v psychiatrických lůžkových zařízeních celkem
1959	37	28	65
1960	27	66	93
1961	460	95	555 ⁸
1962	17	48	65
1963	.	.	85
1964	.	.	102
1965	.	.	132
1966	.	.	143
1967	.	.	143 ⁹
1968	.	.	.
1969	.	.	.
1970	.	.	.
1971	.	.	.
1972	.	.	.

V letech 1973–1978 byly k dispozici údaje za případy hospitalizace pro diagnózu „narkomanie a toxikomanie“, a to i v členění podle jednotlivých druhů psychiatrických zařízení (Tabulka 4-10).

Tabulka 4-10: Počet hospitalizací pro narkomanie a toxikomanie

Rok	Počet hospitalizací na psychiatrických odděleních nemocnic	Počet hospitalizací v psychiatrických léčebnách	Počet hospitalizací v psychiatrických lůžkových zařízeních celkem
1973	195	447	642
1974	254	494	748
1975	196	457	653
1976	162	471	633
1977	118	535	653
1978	157	497	654

I v období působnosti MKN-9 v letech 1979–1993 byly v dostupných zdrojích publikovány údaje zahrnující zvláště pacienty hospitalizované pro poruchy způsobené užíváním ostatních návykových látek (Tabulka 4-11).

⁸ Při vykázání údajů za rok 1961 došlo s největší pravděpodobností k chybě nebo došlo k překlepu v publikaci „Psychiatrická péče v roce 1961“, která je jediným zdrojem těchto historických dat.

⁹ Za rok 1967 jsou v publikaci „Psychiatrická péče“ uvedeny stejné údaje jako v roce 1966. Velmi pravděpodobně se jedná o chybu, kdy byla znovu publikována data z roku 1966.

Tabulka 4-11: Počet hospitalizací pro závislost na návykových látkách

Rok	Počet hospitalizací na psychiatrických odděleních nemocnic	Počet hospitalizací v psychiatrických léčebnách	Počet hospitalizací v psychiatrických lůžkových zařízeních celkem
1979	198	554	752
1980	195	554	749
1981	214	592	806
1982	227	531	758
1983	177	685	862
1984	272	748	1 020
1985	284	691	975
1986	310	672	982
1987	278	773	1 051
1988	237	612	849
1989	201	545	746
1990	177	539	716
1991	144	496	640
1992	170	486	656
1993	134	481	615

Od roku 1994, po zavedení MKN-10, počty hospitalizací v psychiatrických lůžkových zařízeních zahrnují pacienty hospitalizované s poruchami způsobenými ostatními psychoaktivními látkami (Tabulka 4-12).

Tabulka 4-12: Počet hospitalizací pro poruchy duševní a poruchy chování způsobené užíváním ostatních psychoaktivních látek

Rok	Počet hospitalizací na psychiatrických odděleních nemocnic	Počet hospitalizací v psychiatrických léčebnách	Počet hospitalizací v psychiatrických lůžkových zařízeních celkem
1994	291	840	1 131
1995	359	1 404	1 763
1996	667	1 995	2 662
1997	1 000	2 441	3 441
1998	1 497	3 036	4 533
1999	1 680	3 063	4 743
2000	1 866	3 210	5 076
2001	1 524	3 253	4 777
2002	1 200	2 509	3 709
2003	1 481	2 558	4 039
2004	1 763	2 908	4 671
2005	1 585	3 131	4 716
2006	1 846	3 231	5 077
2007	1 834	3 505	5 339
2008	1 712	3 552	5 264

Na počátku sledovaného období byly počty pacientů velmi nízké (od 65 v roce 1959 do 143 pacientů v roce 1967). Od roku 1973 až do roku 1993 se počty pacientů s poruchami způsobenými užíváním ostatních psychoaktivních látek zvýšily a pohybovaly se v rozmezí od cca 600 případů do 1 000 případů za rok. Fenomén užívání ostatních návykových látek (drog) se začal podle dat z Registru hospitalizace v psychiatrických lůžkových zařízeních významněji projevovat až právě po roce 1993, kdy počet případů meziročně stoupl téměř na dvojnásobek (přesně o 84 %, z 615 případů v roce 1993 na 1 131 případů v roce 1994). V následujících letech počet hospitalizací s diagnózami F11–F19 stoupl až do roku 2000, kdy byl jejich počet téměř 4,5krát vyšší než v roce 1994 (5 076 hospitalizací v roce 2000). Po výrazném poklesu v letech 2001 a 2002 (o více než čtvrtinu na 3 709 případů v roce 2002) počty hospitalizací opět stouply a během následujících šesti let stouply o 42 % na 5 264 případů v roce 2008 (Obrázek 4-18).

Obrázek 4-18: Vývoj počtu hospitalizací pro poruchy způsobené užíváním ostatních psychoaktivních látek na psychiatrických odděleních nemocnic a v psychiatrických léčebnách v letech 1973–2008

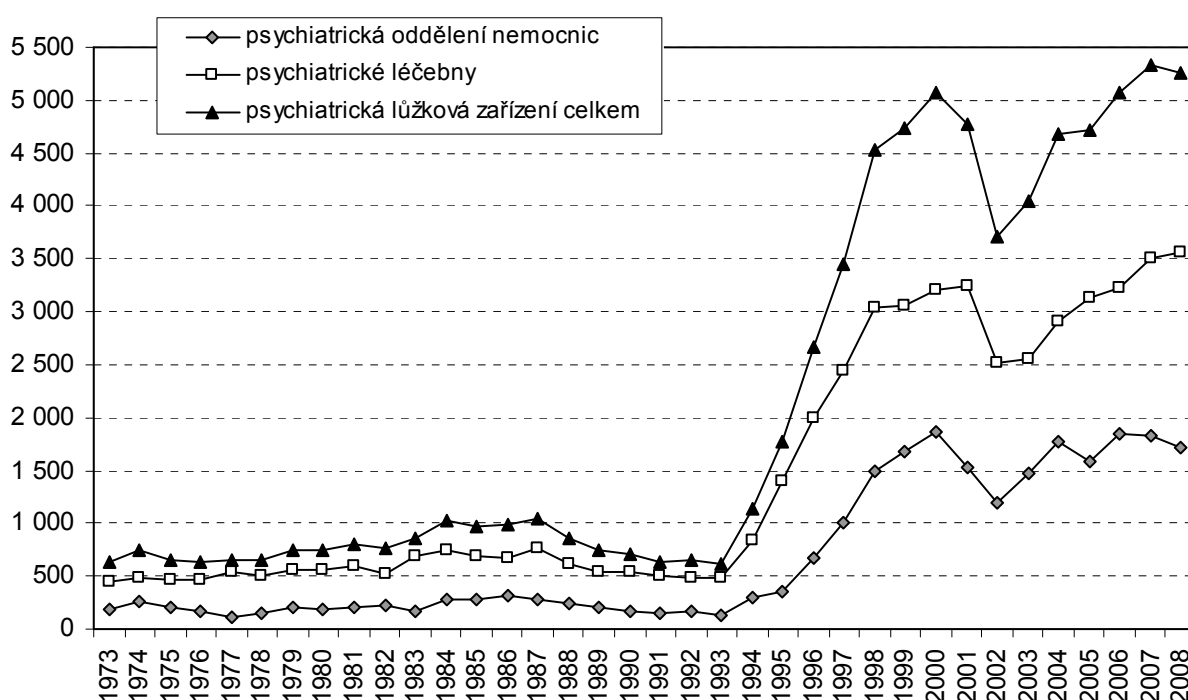

Z hlediska rozdílu mezi pohlavími je patrné, že hospitalizace v důsledku užívání drog byly častější u mužů než u žen, a to v celém období. Podíl mužů se ve sledovaném období pohyboval v průměru kolem 68 %, pouze v letech 1984–1988 jejich podíl klesl v průměru na 62 % z celkového počtu hospitalizací pro poruchy způsobené užíváním drog. Počet hospitalizovaných případů vzrostl od roku 1973 do roku 2008 u obou pohlaví, a to téměř osmkrát u mužů a více než devětkrát u žen (Obrázek 4-19).

Obrázek 4-19: Vývoj počtu hospitalizací v psychiatrických lůžkových zařízeních pro poruchy vyvolané ostatními návykovými látkami (dg. F11–F19) podle pohlaví v letech 1973–2008

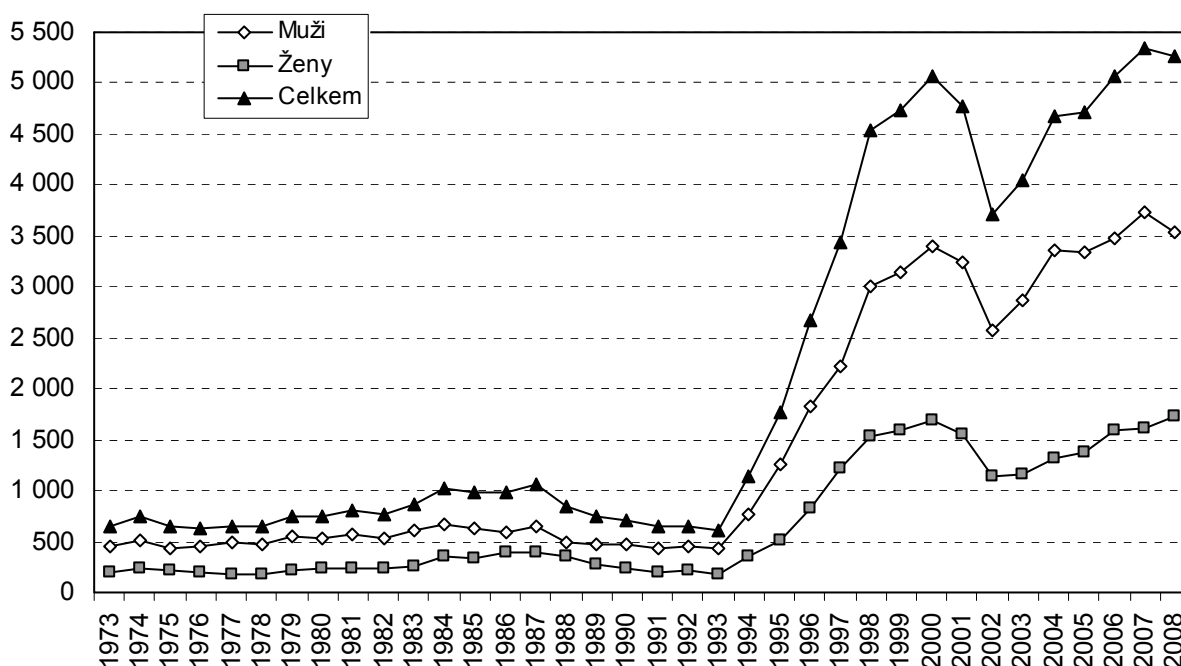

Během celého sledovaného období měly zřetelnou převahu hospitalizace v psychiatrických léčebnách. Až do roku 1997 se jejich podíl pohyboval kolem 74 %, kromě let 1977 a 1995, kdy stoupl podíl hospitalizací v psychiatrických léčebnách na více než 80 %. Po roce 1998 jejich podíl klesl a byl v průměru 65 % (Obrázek 4-20).

Obrázek 4-20: Podíl hospitalizací pro poruchy způsobené užíváním ostatních návykových látek na psychiatrických odděleních nemocnic a v psychiatrických léčebnách v letech 1973–2008

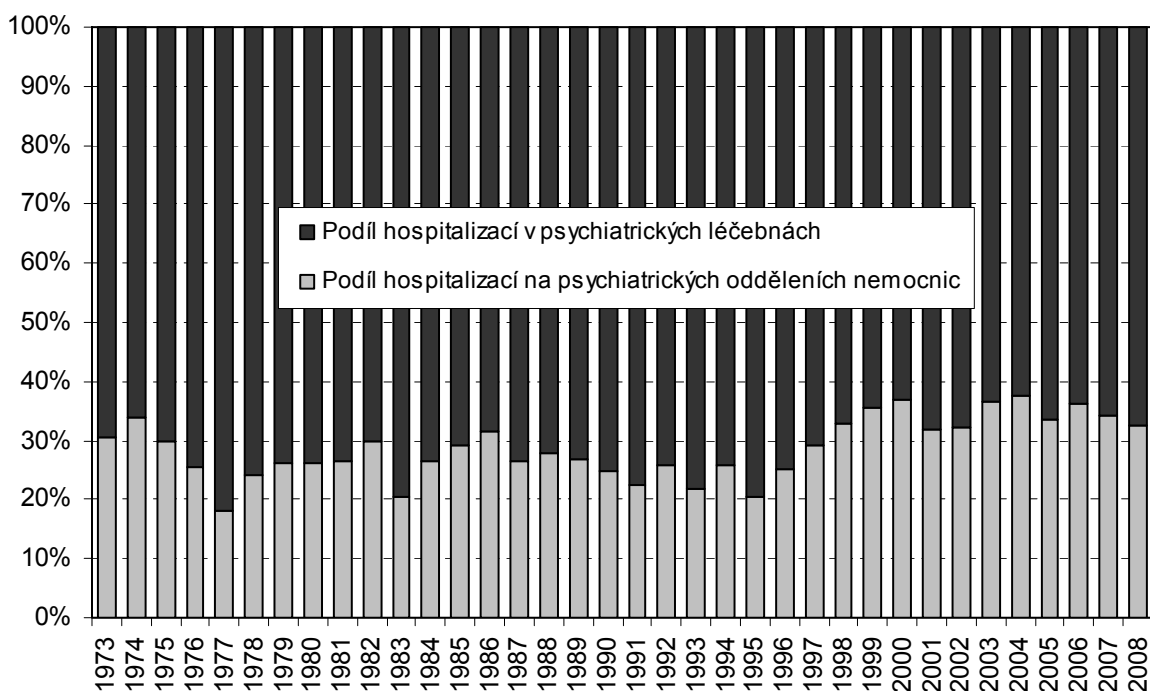

U hospitalizací pro poruchy způsobené užíváním drog byli nejvíce zastoupeni pacienti ve věkové skupině 20–29 let. Jejich podíl od roku 1973 až do roku 2001 téměř plynule rostl (z necelých 28 % v roce 1973 na téměř 60 % v roce 2001), pak během následujících let klesl o 9 procentních bodů (na 51 % v roce 2008). Významný podíl měli také pacienti ve věkové skupině 30–39 let. Také jejich podíl po roce 1973 rostl, a to z 16 % v roce 1973 na více než 22 % v roce 1984, pak následuje období poklesu podílu těchto pacientů. V roce 1999 dosáhl podíl pacientů ve věku 30–39 let minima (8,5 %) a až do roku 2008 opět rostl (na téměř 22 %). Podíly pacientů ve věkových skupinách 40–49 let a 50–59 let ve sledovaném období s výkyvy klesaly (z 18 % v roce 1973 na 6 % v roce 2008, respektive z 12 % na 4 %). Podíl dětských pacientů se pohyboval od 0,2 % do 2,2 % a celkem jich bylo léčeno 592. Také podíl mladistvých na počátku sledovaného období rostl až do roku 1981 (z 21 % v roce 1973 na 33 % v roce 1981), pak do roku 1989 jejich podíl klesl (na 21 % v roce 1989) a následně opět rostl až na 36 % v roce 1997. Do roku 2008 se snížil podíl mladistvých pacientů na necelých 15 %.

Obrázek 4-21: Podíl jednotlivých věkových skupin u hospitalizací pro poruchy způsobené užíváním ostatních návykových látek v psychiatrických lůžkových zařízeních v letech 1973–2008

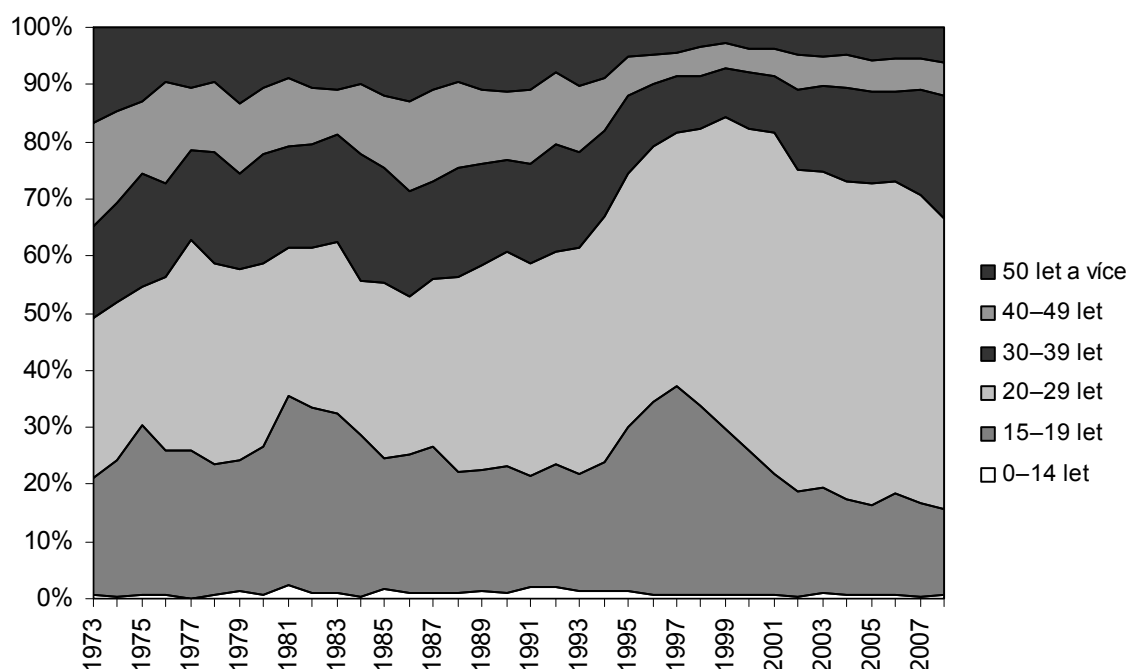

Relativní počet hospitalizací v důsledku užívání drog v letech 1994–2008 byl nejvyšší u pacientů s trvalým bydlištěm v Praze (92 pacientů na 100 tisíc obyvatel kraje) a v Ústeckém kraji (88 pacientů). S odstupem následoval Karlovarský (42 pacientů) a Středočeský kraj (37 pacientů) (Obrázek 4-22).

Obrázek 4-22: Počet pacientů hospitalizovaných pro poruchy způsobené užíváním ostatních návykových látek v psychiatrických lůžkových zařízeních podle trvalého bydliště na 100 tisíc obyvatel v letech 1994–2008

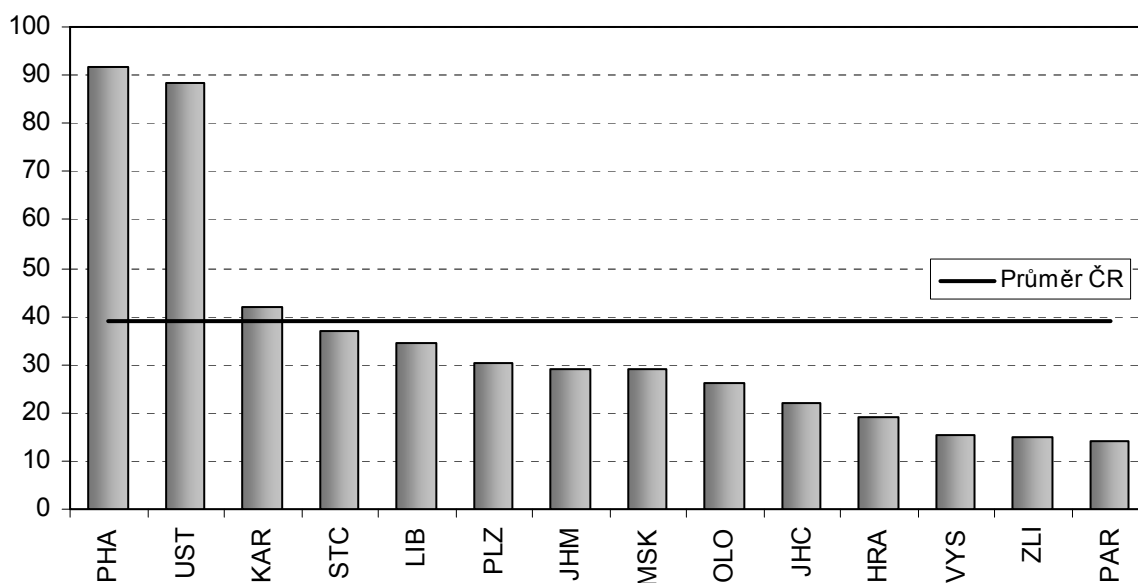

Pozn.: Graf zobrazuje podíl průměrného počtu hospitalizací pro poruchy způsobené ostatními návykovými látkami a průměrného středního stavu obyvatelstva v jednotlivých krajích za roky 1994–2008 vztážený na 100 tisíc obyvatel.

Podrobněji uvádí případy hospitalizace pro ostatní návykové látky Příloha 6-8 až Příloha 6-10, Příloha 6-12 až Příloha 6-15.

4.3.1 Hospitalizace pro poruchy způsobené užíváním ostatních návykových látek na psychiatrických odděleních nemocnic v letech 1973–2008

Od počátku sledovaného období byl počet hospitalizací pro toxikomanie na psychiatrických odděleních nemocnic nízký a do roku 1980 nepřesáhl 200 případů za rok. Výjimkou byl rok 1974, kdy bylo na těchto odděleních nemocnic léčeno 254 pacientů (Obrázek 4-23). V následujících letech došlo k nárůstu počtu hospitalizací a ty se až do roku 1989 pohybovaly mezi cca 200–300 případy za rok (Obrázek 4-24). Na počátku devadesátých let jejich počty opět klesly pod hranici 200 případů za rok. V roce 1994 ale došlo k více než dvojnásobnému meziročnímu nárůstu případů (z 134 případů v roce 1993 na 291 případů v roce 1994) a trend růstu pokračoval až do roku 2000, kdy bylo zaznamenáno jejich maximum, tj. 1 866 hospitalizací. V následujících letech měly počty hospitalizací kolísavý průběh s lokálním maximem v roce 2006, kdy bylo evidováno 1 846 případů a až do roku 2008 už jen klesaly, a to o více než 7 % (na 1 712 případů) (Obrázek 4-25).

Obrázek 4-23: Vývoj počtu hospitalizací pro narkomanie a toxikomanie (dg. 304.0–304.9) na psychiatrických odděleních nemocnic v letech 1973–1978

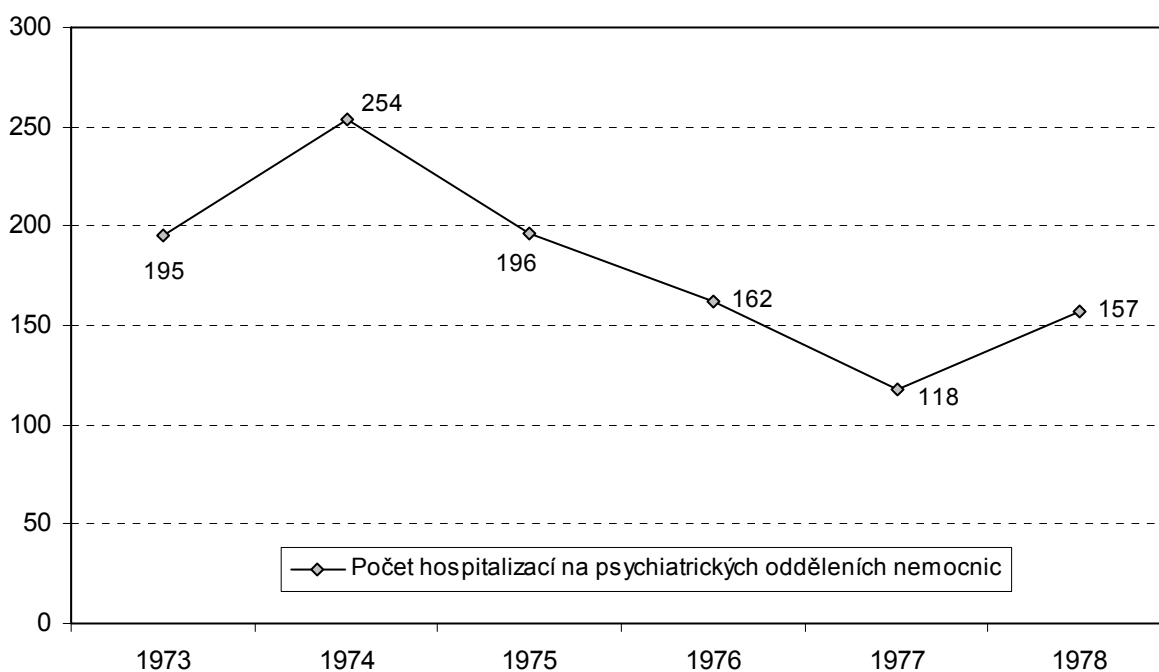

Obrázek 4-24: Vývoj počtu hospitalizací pro závislost na návykových látkách (dg. 304.0–305.9) na psychiatrických odděleních nemocnic v letech 1979–1993

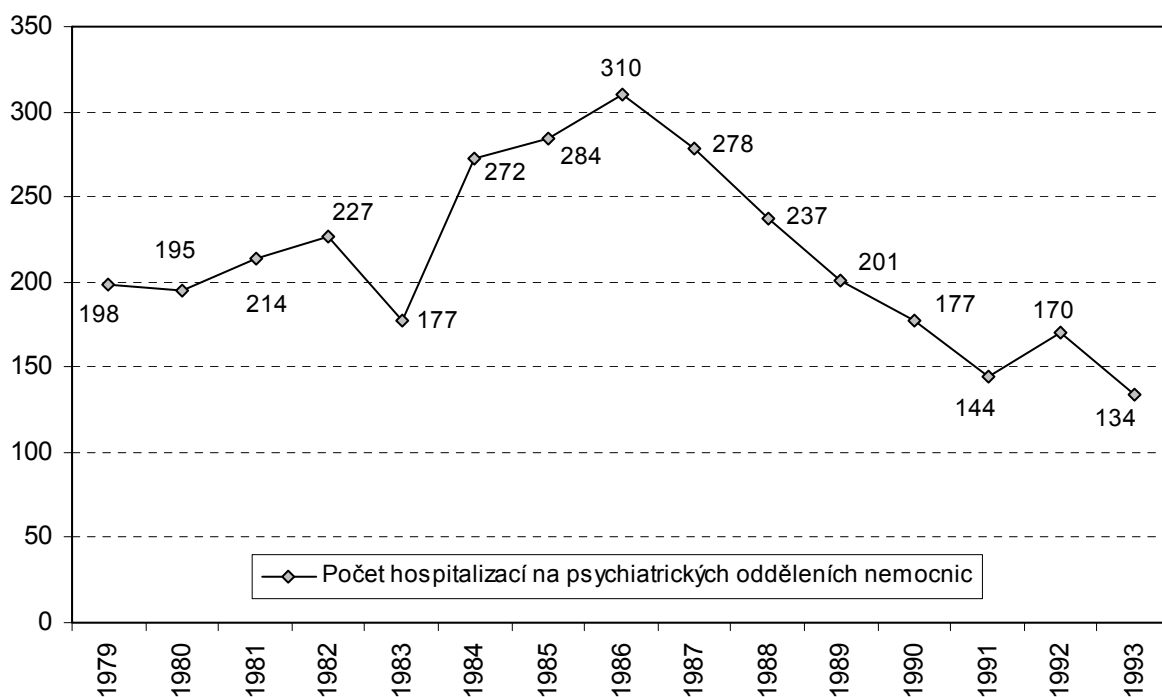

Obrázek 4-25: Vývoj počtu hospitalizací pro poruchy duševní a poruchy chování způsobené užíváním ostatních psychoaktivních látek (dg. F11–F19) na psychiatrických odděleních nemocnic v letech 1994–2008

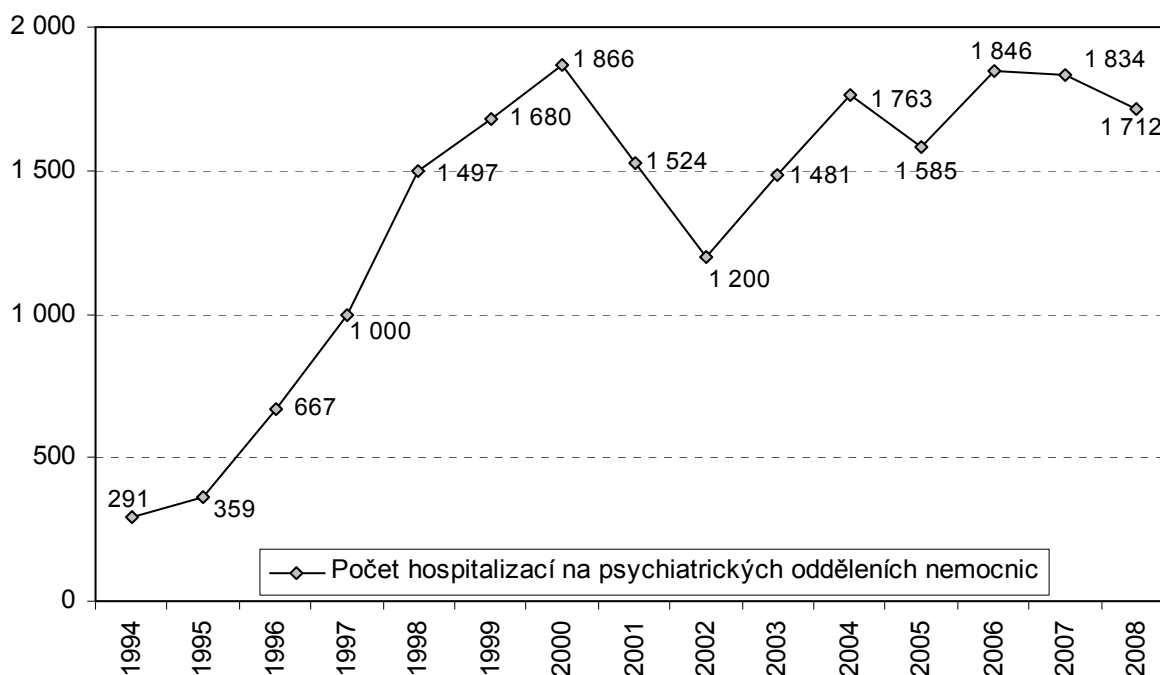

Podrobnější údaje o hospitalizacích pro poruchy způsobené užíváním ostatních psychoaktivních látek na psychiatrických odděleních nemocnic uvádí Příloha 6-8, Příloha 6-9, Příloha 6-15.

4.3.2 Hospitalizace pro poruchy způsobené užíváním ostatních návykových látek v psychiatrických léčebnách v letech 1973–2008

Přestože počet hospitalizací v psychiatrických léčebnách byl vyšší než na psychiatrických odděleních nemocnic, lze i zde vysledovat podobný trend vývoje. Množství případů hospitalizovaných pro poruchy způsobené užíváním ostatních návykových látek až do roku 1983 mírně stoupalo (z 447 případů v roce 1973 na 685 případů v roce 1983) a v roce 1984 dosáhlo maxima (748 případů). V následujících letech došlo ke snižování jejich počtu a do roku 1993 klesly o 36 % (na 481 případů). Stejně jako u hospitalizací na psychiatrických odděleních nemocnic i v léčebnách došlo v roce 1994 k významnému meziročnímu nárůstu počtu případů, a to o tři čtvrtiny (na 840 případů) a jejich počty rostly až do roku 2001. Mezi lety 1993–2001 došlo k nárůstu počtu hospitalizací spojených s užíváním drog v psychiatrických léčebnách 6,8krát (z 481 případů v roce 1993 na 3 253 případů v roce 2001). V následujícím roce se snížily počty případů o téměř čtvrtinu (na 2 509 případů v roce 2002) a pak až do roku 2008 opět rostly (o 42 % do roku 2008 na 3 552 případů) (Obrázek 4-26 až Obrázek 4-28).

Obrázek 4-26: Vývoj počtu hospitalizací pro narkomanie a toxikomanie v psychiatrických léčebnách v letech 1973–1978

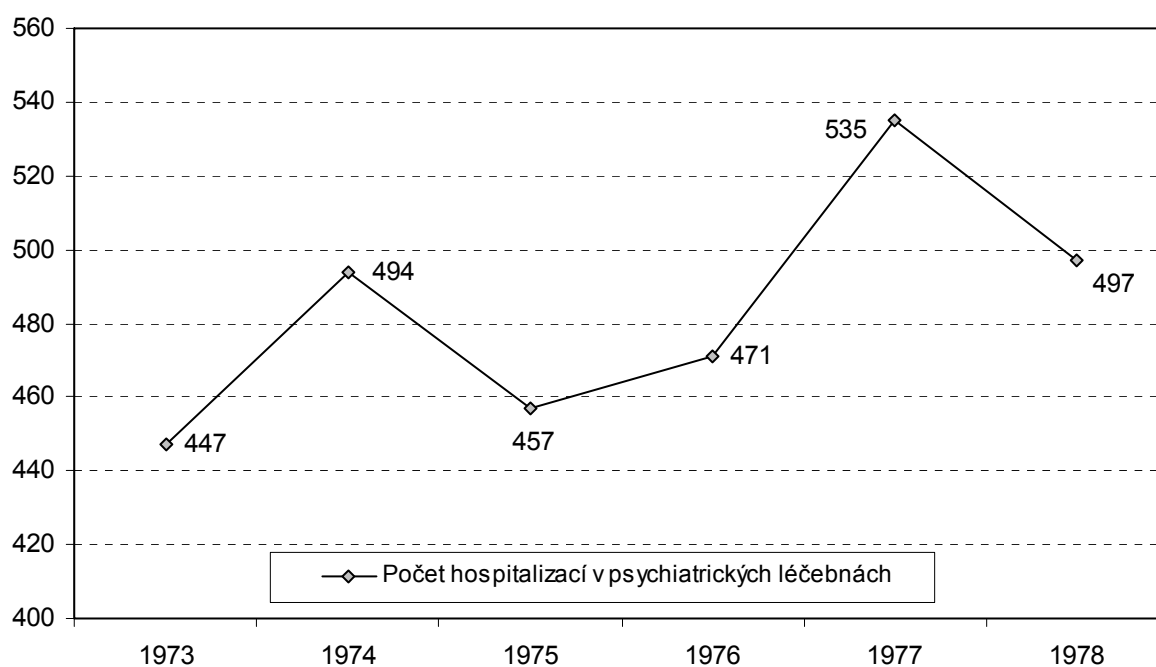

Obrázek 4-27: Vývoj počtu hospitalizací pro závislost na návykových látkách (dg. 304.0–305.9) v psychiatrických léčebnách v letech 1979–1993

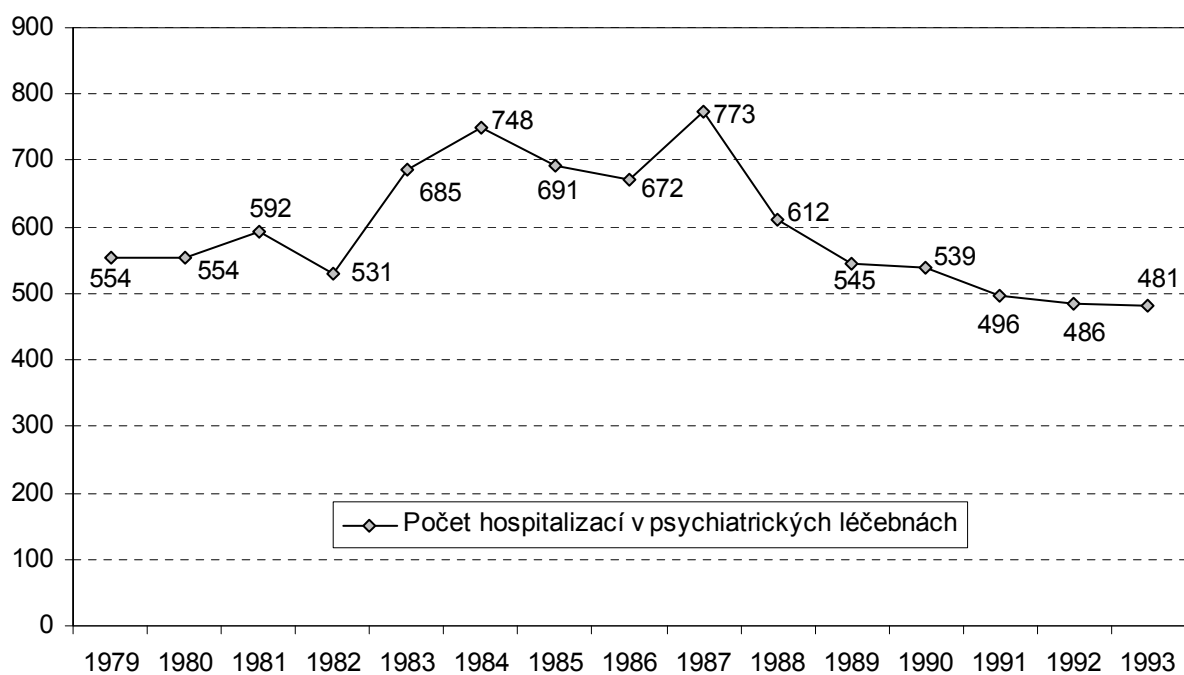

Obrázek 4-28: Vývoj počtu hospitalizací pro poruchy způsobené užíváním ostatních návykových látek (dg. F11–F19) v psychiatrických léčebnách v letech 1994–2008

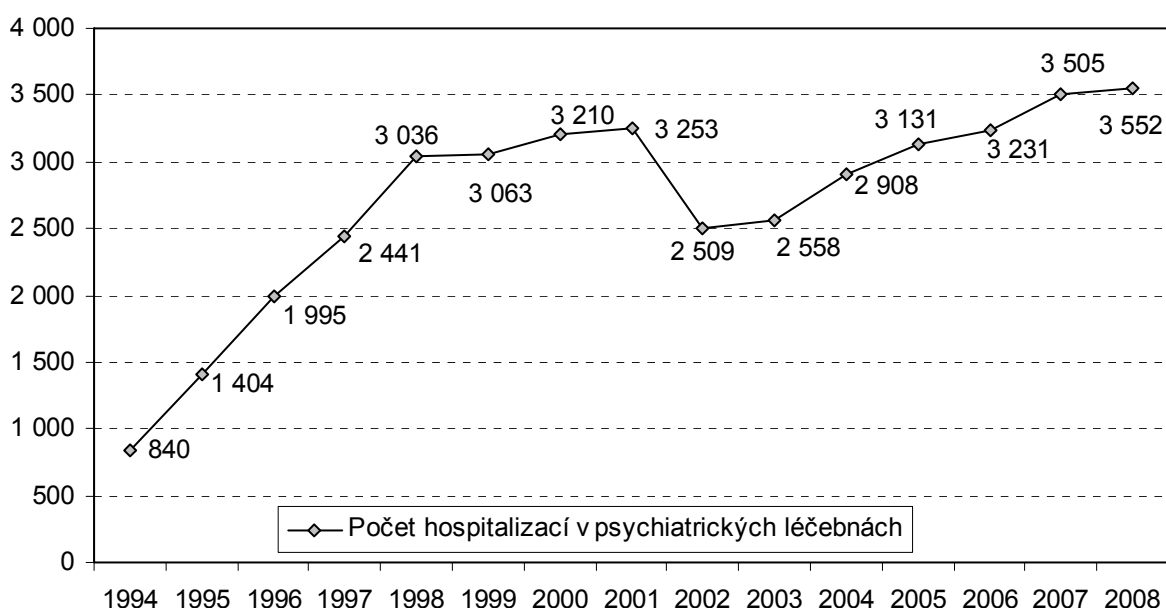

Podrobnější údaje o hospitalizacích pro poruchy způsobené užíváním ostatních psychoaktivních látek v psychiatrických léčebnách uvádí Příloha 6-8, Příloha 6-9, Příloha 6-15.

4.3.3 Hospitalizace na psychiatrických odděleních nemocnic a v psychiatrických léčebnách v letech 1994–2008 podle jednotlivých drog

4.3.3.1 Poruchy duševní a poruchy chování způsobené užíváním opiátů a opioidů (dg. F11)

Pro počty případů hospitalizace léčených pro poruchy způsobené užíváním opiátů byl charakteristický obdobný vývoj v obou typech lůžkových zařízení. Počty hospitalizací pro diagnózu F11 narůstaly od roku 1994 až do roku 2000 a za uvedené období zaznamenaly více než desetinásobný nárůst počtu případů hospitalizace (z 219 případů v roce 1994 na 2 327 případů v roce 2000). V letech 2001–2002 došlo k výraznému poklesu počtu případů o téměř 61 % (na 918 případů v roce 2002) a větší úbytek byl zaznamenán v psychiatrických léčebnách (o téměř dvě třetiny případů) než na psychiatrických odděleních nemocnic (o 54 %). Tento pokles byl ovlivněn zřejmě nejen stagnací počtu uživatelů opiátů, ale především zavedením a rozšířením substituční léčby, která je poskytována ambulantně a nejen v zařízeních oboru psychiatrie. V následujících dvou letech se počty hospitalizací začaly opět zvyšovat, a to o téměř 17 % (na 1 068 případů v roce 2004). Až do roku 2008 jejich počty opět klesaly, a to o třetinu proti roku 2004 (na 713 případů v roce 2008) (Obrázek 4-29 a Obrázek 4-30).

Z hlediska rozdílů mezi pohlavími je patrné, že užívání opiátů bylo častější mezi muži, kteří se podíleli na celkovém počtu hospitalizací se základní diagnózou F11 téměř 70 % a jejich podíl se během sledovaného období příliš neměnil.

Z porovnání hospitalizací pacientů léčených v důsledku užívání opiátů v jednotlivých typech psychiatrických lůžkových zařízení je zřejmé, že tito pacienti byli až do roku 2002, kdy se podíl hospitalizací v obou typech zařízení vyrovnal, častěji léčeni v psychiatrických léčebnách. Od roku 2003 pak měly větší zastoupení případy hospitalizace na psychiatrických odděleních nemocnic.

Obrázek 4-29: Vývoj počtu hospitalizací pro poruchy způsobené užíváním opiátů a opioidů (dg. F11) na psychiatrických odděleních nemocnic a v psychiatrických léčebnách v letech 1994–2008

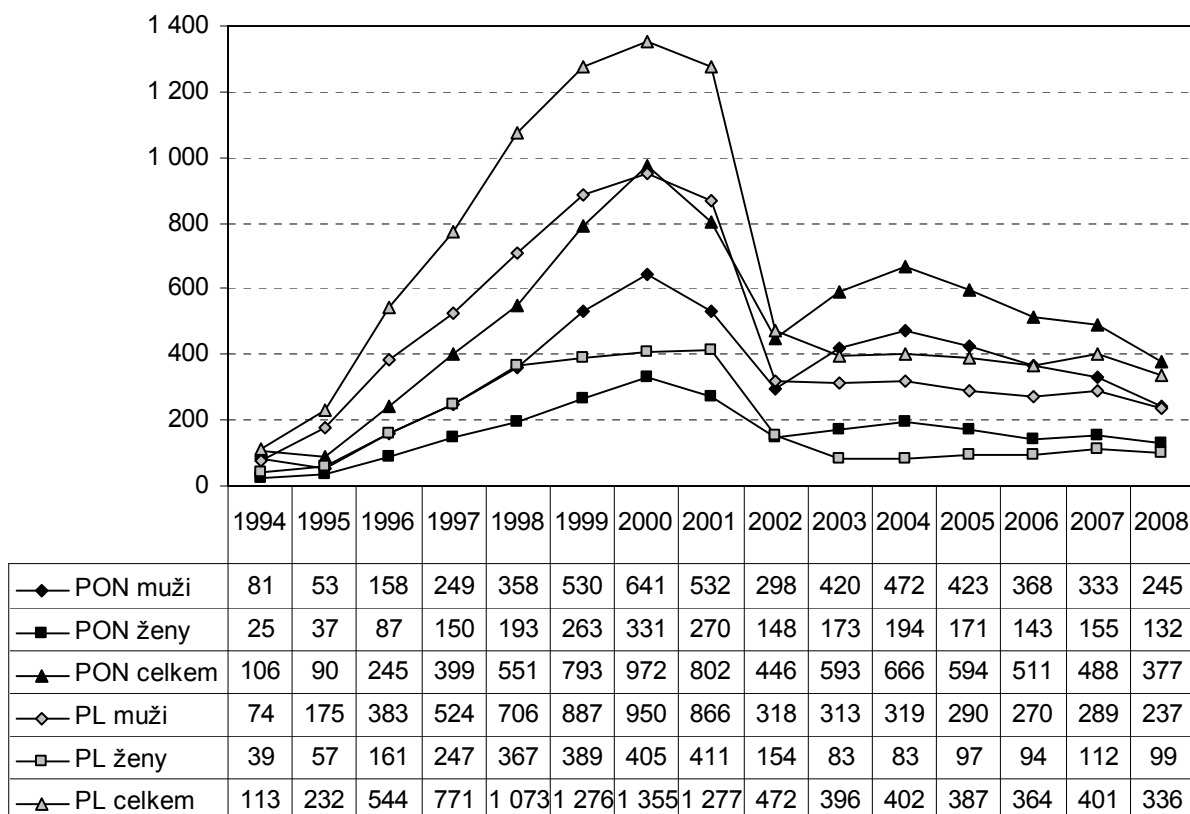

Obrázek 4-30: Podíl hospitalizací pro poruchy způsobené užíváním opiátů a opioidů (dg. F11) na psychiatrických odděleních nemocnic a v psychiatrických léčebnách v letech 1994–2008

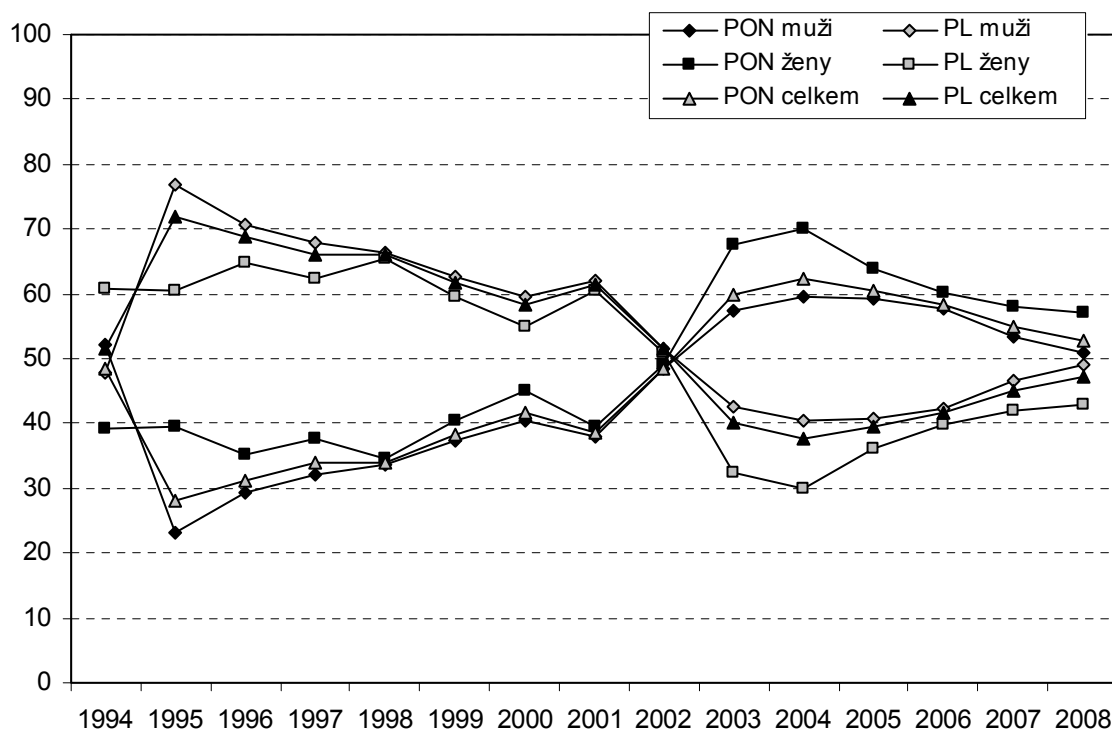

U hospitalizací s diagnózou F11 byli nejčastěji léčeni pacienti ve věku 20–29 let, jejichž podíl rostl až do roku 2004, kdy dosáhl svého maxima (z 56 % v roce 1994 na 74 %), do roku 2008 klesl na necelých 60 % z počtu hospitalizací s touto diagnózou. Podíl mladistvých pacientů ve věku 0–19 let, kterých bylo celkem 3 599 (z toho 53 dětských pacientů do 15 let), na počátku sledovaného období rychle rostl (z 16 % v roce 1994 na 41 % v roce 1997), v následujících letech plynule klesal až na necelých 6 % v roce 2008. Podíl pacientů ve věku 30–39 let nejprve klesal (ze 14 % v roce 1994 na 5 % v roce 1999), pak ale rostl až na 28 % v roce 2008. Podíl pacientů starších 40 let s výkyvy klesl z 15 % v roce 1994 na 7 % v roce 2008 (Obrázek 4-31).

Obrázek 4-31: Podíl jednotlivých věkových skupin u pacientů hospitalizovaných pro poruchy způsobené užíváním opiátů a opioidů (dg. F11) v psychiatrických lůžkových zařízeních v letech 1994–2008



4.3.3.2 Poruchy duševní a poruchy chování způsobené užíváním kanabinoidů (dg. F12)

Celkové počty hospitalizací pro poruchy způsobené užíváním kanabinoidů v psychiatrických lůžkových zařízeních byly v průběhu sledovaného období poměrně nízké, ale plynule rostly, a to téměř 5,8krát (z 28 případů v roce 1994 na 161 případů v roce 2008). Jedinou výjimku představoval rok 2004, kdy došlo ke snížení počtu případů o 15 % (ze 112 případů v roce 2003 na 95 případů) (Obrázek 4-32 a Obrázek 4-33).

Případy hospitalizace u mužů tvořily ve sledovaném období více než 81 % z celkového počtu pacientů se základní diagnózou F12 a jejich podíl se od roku 1994 zvyšoval ze 75 % na více než 84 % v roce 2008.

Z podílu hospitalizací pacientů léčených na psychiatrických odděleních nemocnic a v psychiatrických léčebnách je patrná určitá rozkolísanost. Na začátku sledovaného období až do roku 1997 převládaly hospitalizace v psychiatrických léčebnách (v průměru 68 %). V následujících letech se střídala období, v nichž měli vyšší zastoupení pacienti léčení v jednom z psychiatrických lůžkových zařízení, s obdobími s vyrovnaným poměrem zastoupení obou typů lůžkových zařízení.

Obrázek 4-32: Vývoj počtu hospitalizací pro poruchy způsobené užíváním kanabinoidů (dg. F12) na psychiatrických odděleních nemocnic a v psychiatrických léčebnách v letech 1994–2008

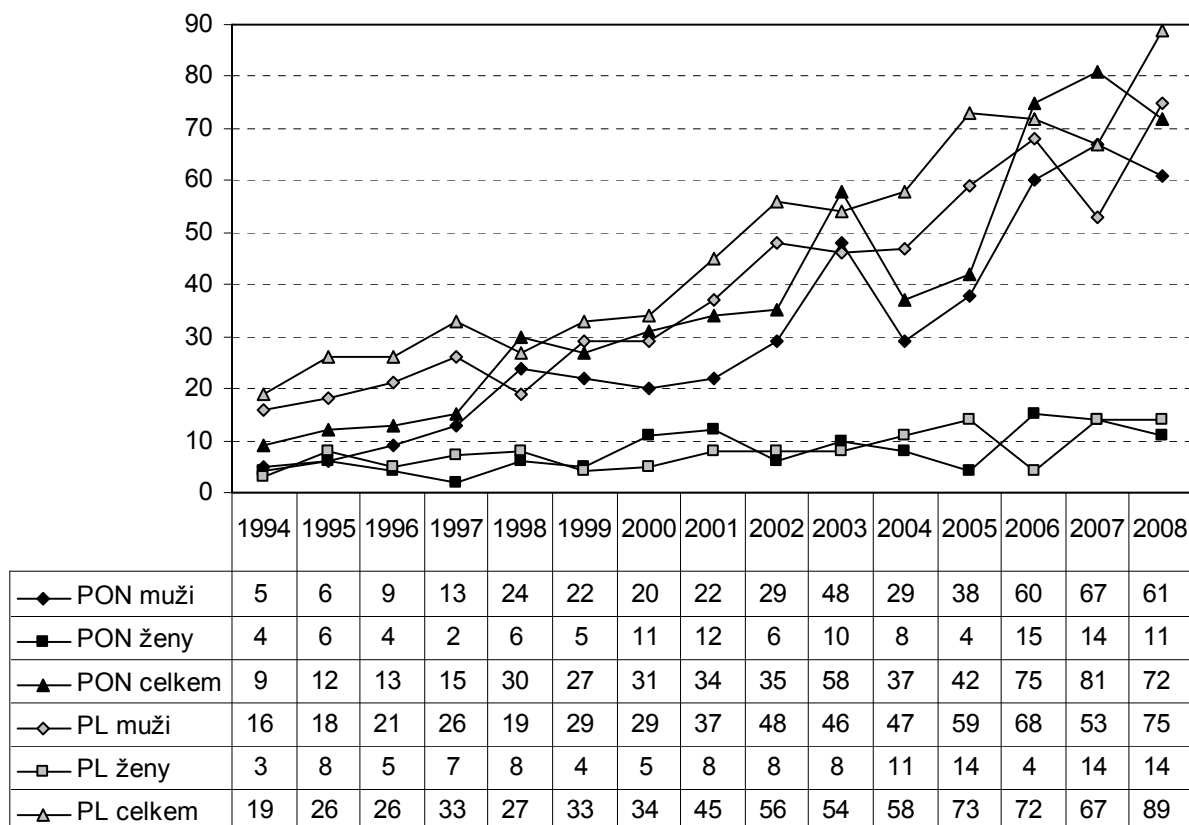

Obrázek 4-33: Podíl hospitalizací pro poruchy způsobené užíváním kanabinoidů (dg. F12) na psychiatrických odděleních nemocnic a v psychiatrických léčebnách v letech 1994–2008

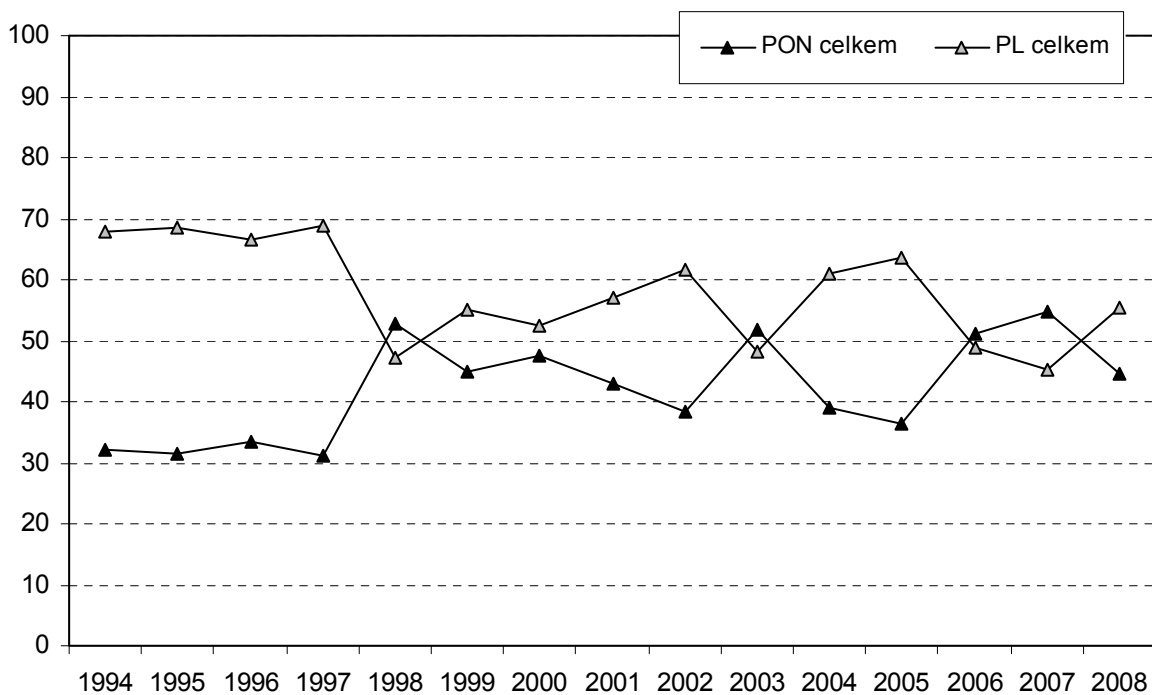

Za sledované období bylo hospitalizováno se základní diagnózou F12 v průměru 44 % pacientů ve věku 20–29 let a jejich podíl postupně klesal z 54 % v roce 1994 na 41 % v roce 2008. Podíl pacientů ve věku 30–39 let také ve sledovaném období s výkyvy klesal ze 14 % v roce 1994 na necelých 9 % v roce 2008. Mladistvých do 20 let bylo léčeno celkem 552 pacientů a díky velmi malému počtu hospitalizací s diagnózou F12 jejich podíl vykazuje dost velké výkyvy. V průměru byl podíl mladistvých za sledované období cca 43 % (Obrázek 4-34).

Obrázek 4-34: Podíl jednotlivých věkových skupin u pacientů hospitalizovaných pro poruchy způsobené užíváním kanabinoidů (dg. F12) v psychiatrických lůžkových zařízeních v letech 1994–2008

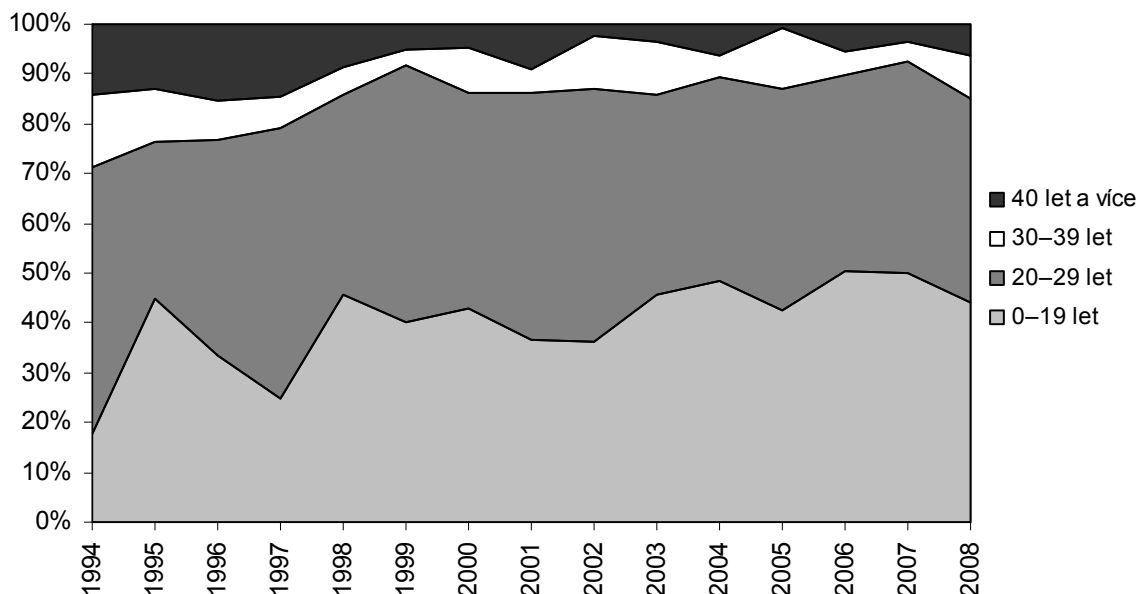

4.3.3.3 Poruchy duševní a poruchy chování způsobené užíváním sedativ a hypnotik (dg. F13)

Sedativa a hypnotika jsou skupinou návykových látek, která mají svá specifika odlišující je od ostatních užívaných drog. Patří k nim skutečnost, že jde téměř výhradně o léky získané na předpis, průměrný věk pacientů je vyšší a podíl žen je mezi případy lékových závislostí výrazně vyšší než u jiných drog.

Také počty případů léčených pro poruchy způsobené užíváním sedativ a hypnotik ve sledovaném období rostly, a to 2,7krát (ze 101 případů v roce 1994 na 270 případů v roce 2008). Pouze v letech 1999, 2002 a 2007 došlo k meziročnímu úbytku hospitalizací, který se pohyboval od 10 % do 15 %.

Častěji byly léčeny s touto diagnózou ženy než u muži, a to jak na psychiatrických odděleních nemocnic, tak i v psychiatrických léčebnách a jejich podíl byl v průměru 65 %. Výjimku tvoří počty hospitalizací v psychiatrických léčebnách v letech 1999–2001, kdy byly zjištěné počty u mužů i žen téměř totožné (Obrázek 4-35 a Obrázek 4-36).

V prvních čtyřech letech sledovaného období byli hospitalizovaní pacienti se základní diagnózou F13 léčeni především v psychiatrických léčebnách. Po roce 1998 se počty případů v obou typech zařízení téměř vyrovnaly, ale po roce 2006 opět roste podíl případů hospitalizací léčených v psychiatrických léčebnách.

Obrázek 4-35: Vývoj počtu hospitalizací pro poruchy způsobené užíváním sedativ a hypnotik (dg. F13) na psychiatrických odděleních nemocnic a v psychiatrických léčebnách v letech 1994–2008

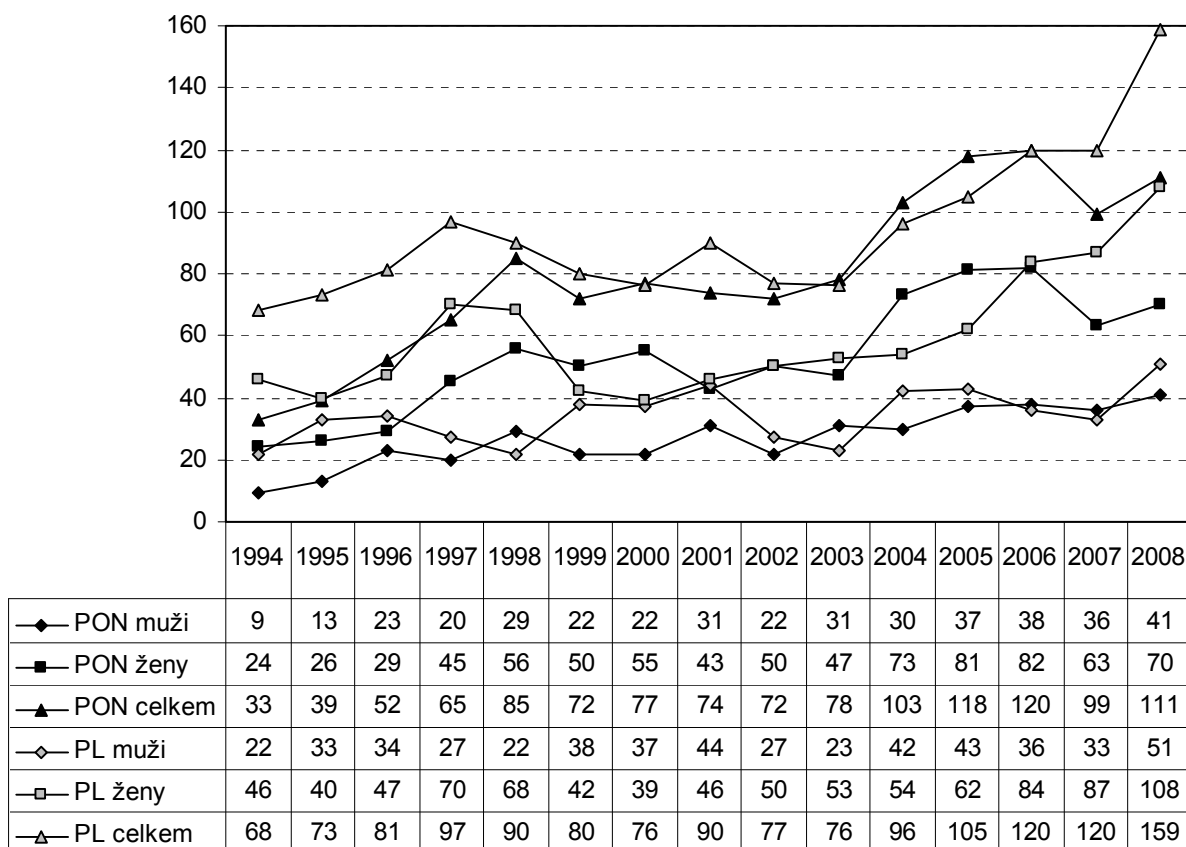

Obrázek 4-36: Podíl hospitalizací pro poruchy způsobené užíváním sedativ a hypnotik (dg. F13) na psychiatrických odděleních nemocnic a v psychiatrických léčebnách v letech 1994–2008

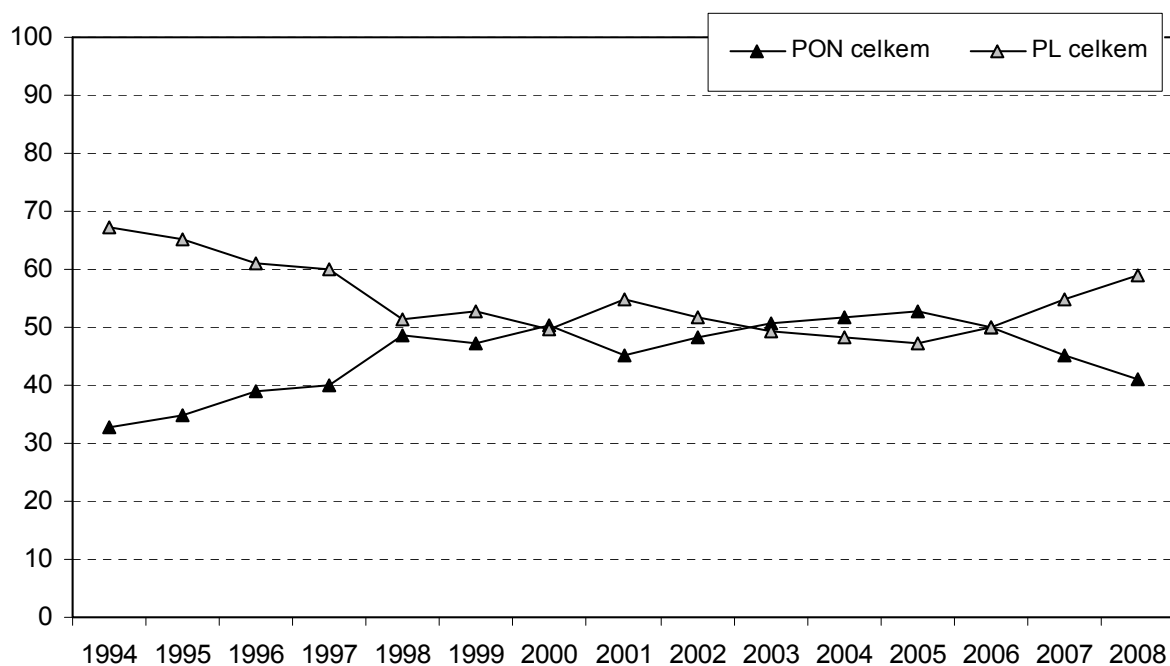

Jak už bylo uvedeno, jsou počty hospitalizací se základní diagnózou F13 častější ve vyšších věkových kategoriích. Nejvíce léčených pacientů bylo ve věku nad 40 let, jejichž podíl s výkyvy rostl z 60 % v roce 1994 na 73 % v roce 2008. Podíl pacientů ve věku 30–39 let a 20–29 let byl po celé sledované období více méně stabilní, a to kolem 17 % respektive 13 %. Kvůli užívání sedativ a hypnotik bylo v psychiatrických lůžkových zařízeních ve sledovaném období umístěno 133 dětí a 350 mladistvých do 20 let (v průměru 5 %) (Obrázek 4-37).

Obrázek 4-37: Podíl jednotlivých věkových skupin u pacientů hospitalizovaných pro poruchy způsobené užíváním sedativ a hypnotik (dg. F13) v psychiatrických lůžkových zařízeních v letech 1994–2008

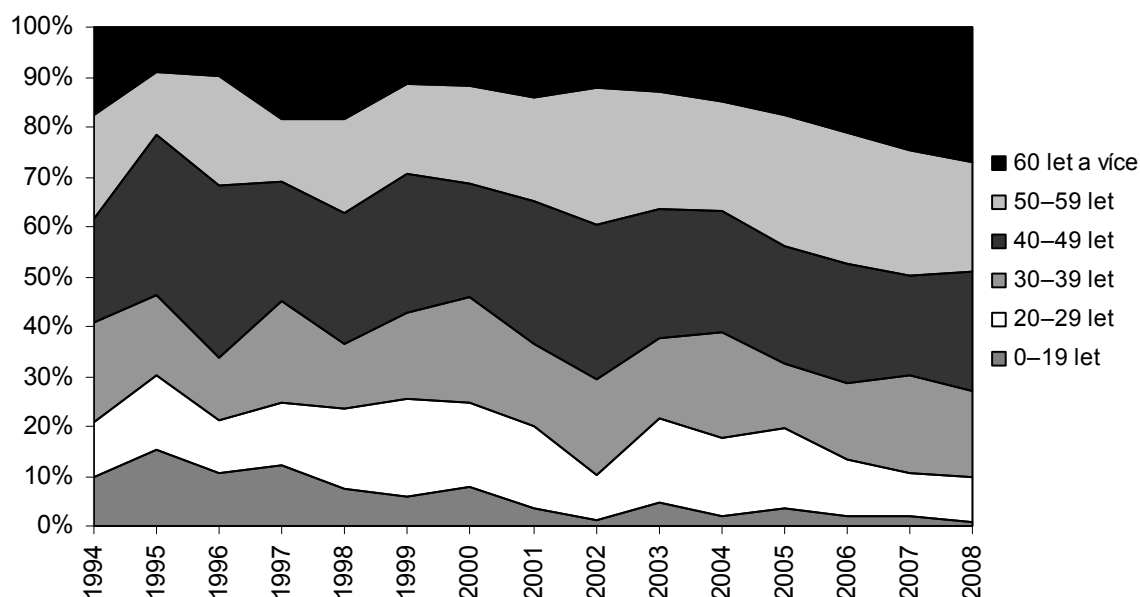

4.3.3.4 Poruchy duševní a poruchy chování způsobené užíváním kokainu (dg. F14)

Počty hospitalizací v psychiatrických lůžkových zařízeních spojených s užíváním kokainu byly ve sledovaném období velmi nízké a nevykazovaly žádný jednotný trend. Ve většině sledovaných let se počty léčených pacientů pohybovaly v jednotkách, pouze v letech 1995 a 2003 jejich počty stouply, a to na 15, respektive 13 léčených pacientů (Tabulka 4-13). Podíl mužů ve sledovaném období činil téměř 70 % z celkového počtu léčených pacientů. Více než 42 % z celkového počtu pacientů bylo ve věku 20–29 let a 17 % pacientů ve věku 30–39 let. Ve sledovaném období byli léčeni se základní diagnózou F14 také 3 pacienti do 15 let a 24 pacientů do 20 let (Obrázek 4-38).

Ve sledovaném období bylo hospitalizováno více pacientů v psychiatrických léčebnách, a to více než 60 % z celkového počtu pacientů, pouze v letech 1995, 2002, 2005 a 2006 měli větší zastoupení případy hospitalizace na psychiatrických odděleních nemocnic.

Tabulka 4-13: Počty hospitalizací pro poruchy způsobené užíváním kokainu (dg. F14) na psychiatrických odděleních nemocnic a v psychiatrických léčebnách v letech 1994–2008

Rok	Psychiatrická oddělení nemocnic			Psychiatrické léčebny			Psychiatrická lůžková zařízení celkem		
	muži	ženy	celkem	muži	ženy	celkem	muži	ženy	celkem
1994	1	2	3	1	2	3	2	4	6
1995	7	1	8	6	1	7	13	2	15
1996	-	-	-	4	-	4	4	-	4
1997	-	1	1	5	1	6	5	2	7
1998	1	-	1	3	2	5	4	2	6
1999	-	1	1	6	2	8	6	3	9
2000	-	-	-	-	5	5	-	5	5
2001	1	-	1	4	-	4	5	-	5
2002	4	3	7	1	1	2	5	4	9
2003	2	3	5	6	2	8	8	5	13
2004	-	-	-	3	-	3	3	-	3
2005	6	-	6	2	1	3	8	1	9
2006	4	2	6	1	-	1	5	2	7
2007	-	1	1	1	1	2	1	2	3
2008	1	-	1	2	-	2	3	-	3

Obrázek 4-38: Věková struktura pacientů hospitalizovaných pro poruchy způsobené užíváním kokainu (dg. F14) v psychiatrických lůžkových zařízeních v letech 1994–2008

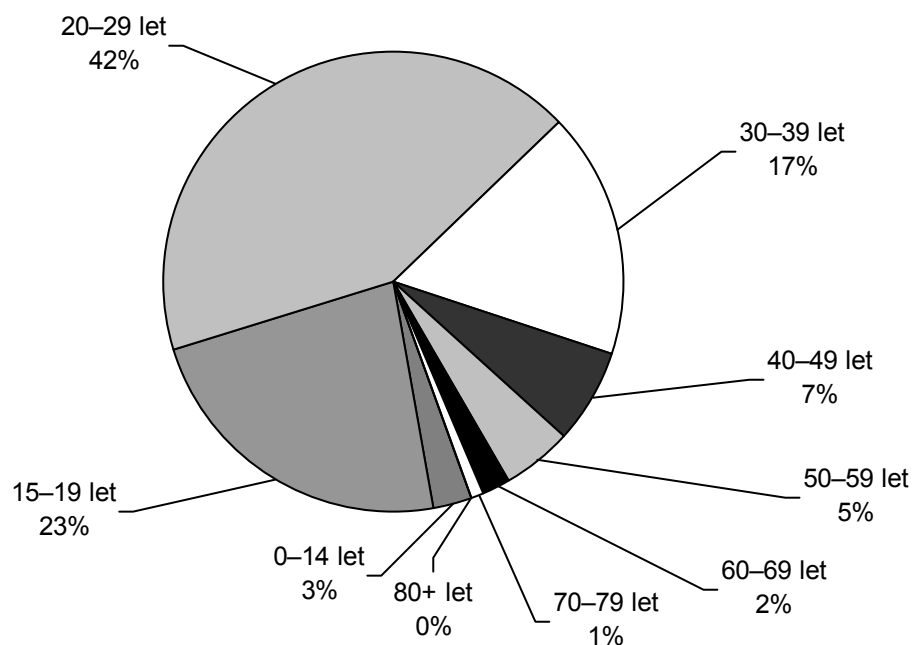

4.3.3.5 Poruchy duševní a poruchy chování způsobené užíváním ostatních stimulantů (dg. F15)

Počet případů hospitalizace pro poruchy duševní a poruchy chování způsobené užíváním ostatních stimulantů od roku 1994 do roku 1998 v psychiatrických lůžkových zařízeních významně vzrostl, a to více než 6,4krát. Následovalo krátké období poklesu hospitalizací s touto diagnózou a od roku 2000 množství hospitalizací v psychiatrických léčebnách, na psychiatrických odděleních až od roku 2001, narůstá. Rychlejší nárůst byl zaznamenán v psychiatrických léčebnách, kdy až do roku 2007 stouply počty případů o téměř 90 % (z 573 případů v roce 2000 na 1 068 případů v roce 2007). Vývoj počtu případů léčených na psychiatrických odděleních nemocnic měl kolísavý průběh, ale do roku 2007 stouply i zde jejich počty více než 2,5krát (z 223 případů v roce 2001 na 570 případů v roce 2007). V roce 2008 došlo ke snížení hospitalizací se základní diagnózou F15 o téměř 7% (na 1 524 případů) (Obrázek 4-39 a Obrázek 4-40).

Vyšší podíl hospitalizací byl v psychiatrických léčebnách a v průměru činil 69 %. Během sledovaného období se tento podíl snižoval, a to z 83 % v roce 1994 na 66 % v roce 2008.

Více hospitalizací bylo evidováno u mužů, kterých bylo ve sledovaném období 65 % a jejich podíl se v těchto letech snížil o 4 procentní body (z 68 % v roce 1994 na 64 % v roce 2008).

Podíl pacientů ve věku 20–29 let hospitalizovaných se základní diagnózou F15 se po celé sledované období pohyboval mezi 50–60 %. Podíl mladistvých ve věku 0–19 let, po růstu v letech 1994–1997 (z 29 % v roce 1994 na 40 % v roce 1997), klesl až na 24 % v roce 2008. Pacienti ve věku 30–39 let se podíleli na celkovém počtu hospitalizací 13 % a jejich podíl se příliš neměnil. Podíl pacientů starších 40 let klesl z 5,4 % v roce 1994 na 2 % v roce 2008 (Obrázek 4-41).

Obrázek 4-39: Vývoj počtu hospitalizací pro poruchy způsobené užíváním ostatních stimulantů (dg. F15) na psychiatrických odděleních nemocnic a v psychiatrických léčebnách v letech 1994–2008

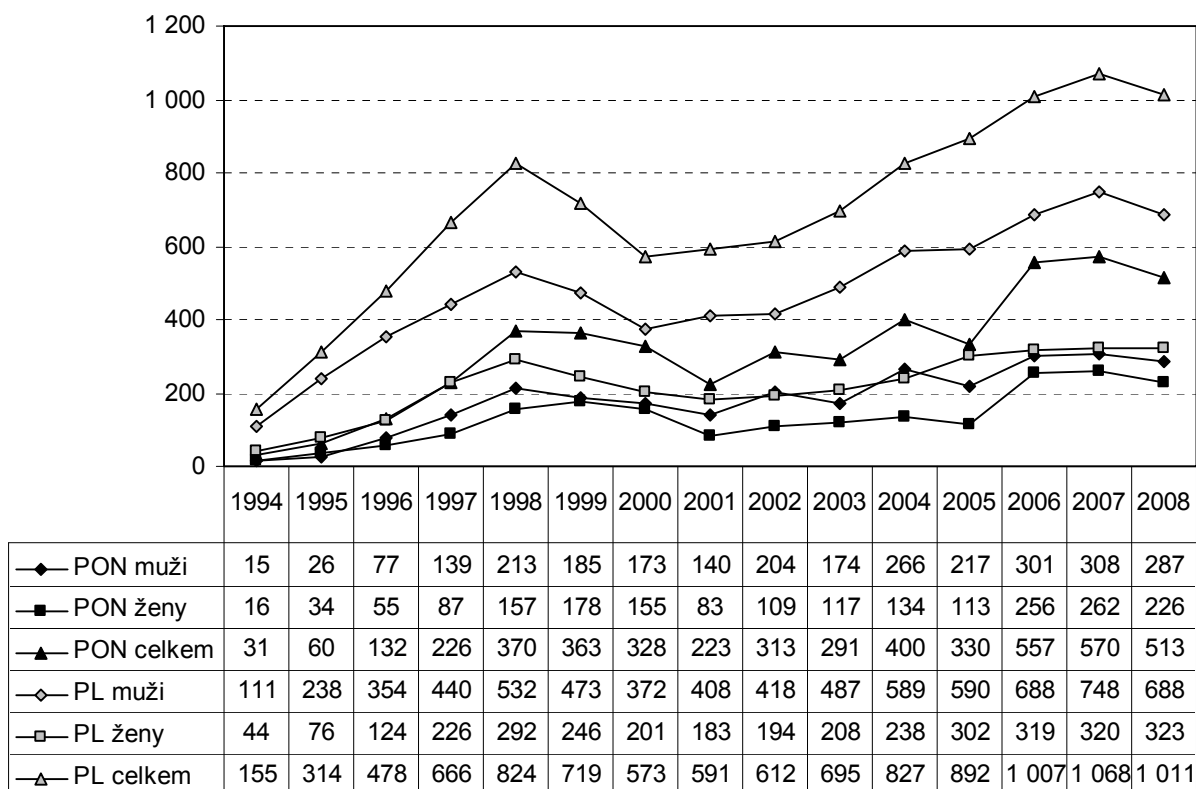

Obrázek 4-40: Podíl hospitalizací pro poruchy způsobené užíváním ostatních stimulantů (dg. F15) na psychiatrických odděleních nemocnic a v psychiatrických léčebnách v letech 1994–2008

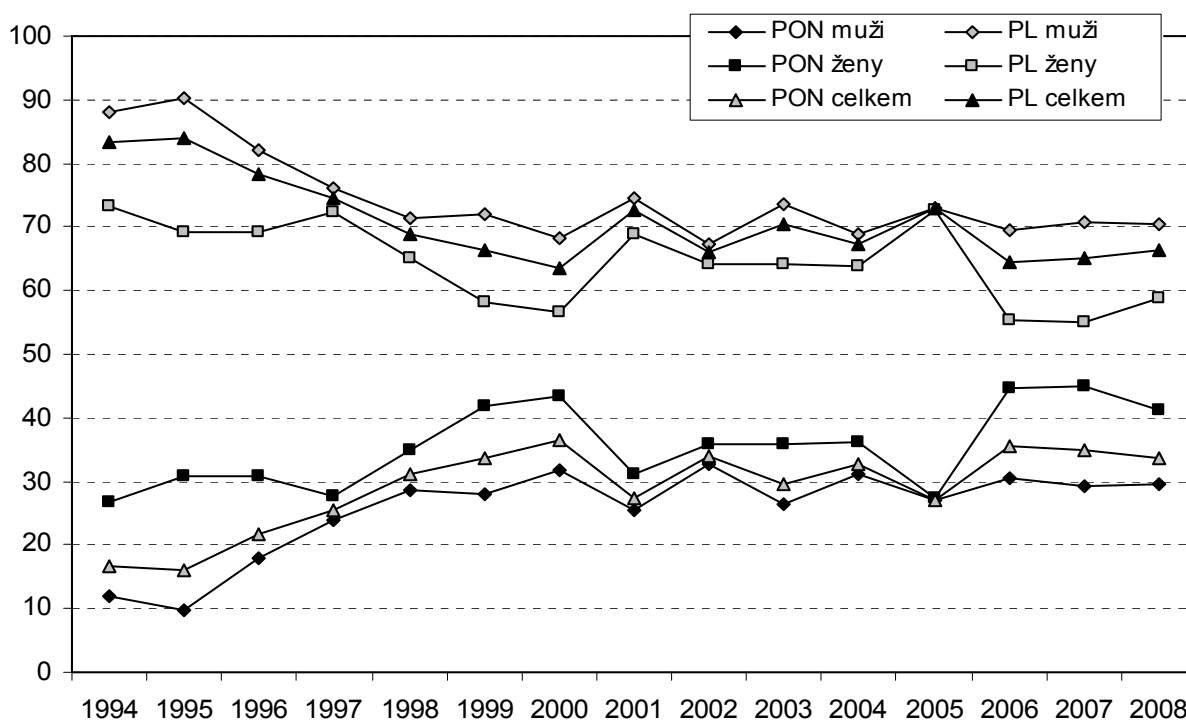

Obrázek 4-41: Podíl jednotlivých věkových skupin u pacientů hospitalizovaných pro poruchy způsobené užíváním ostatních stimulantů (dg. F15) v psychiatrických lůžkových zařízeních v letech 1994–2008

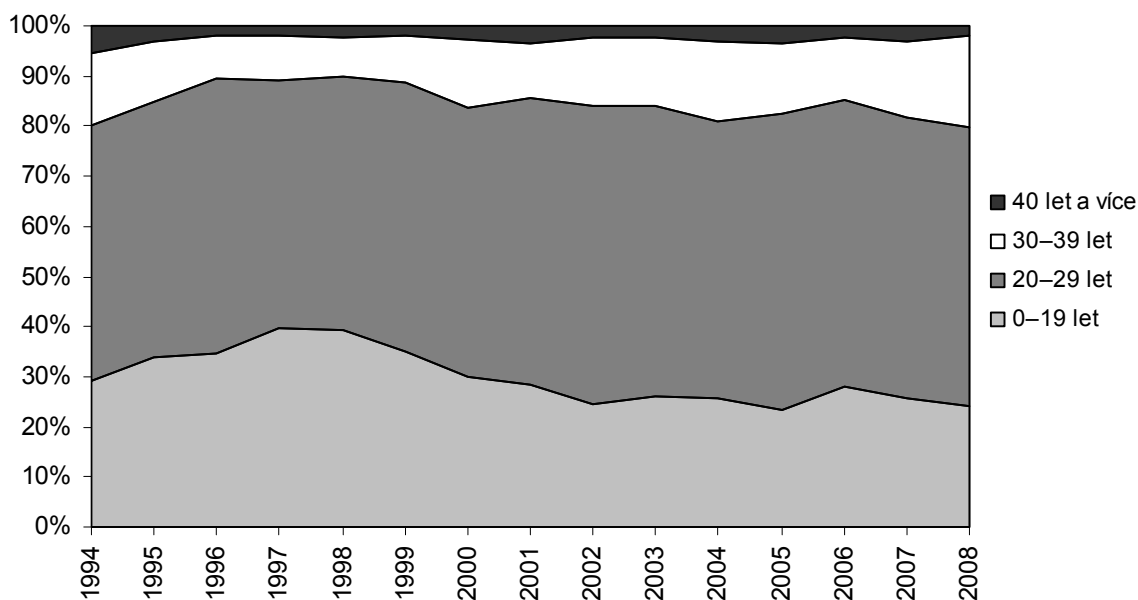

4.3.3.6 Poruchy duševní a poruchy chování způsobené užíváním halucinogenů (dg. F16)

Počty hospitalizovaných pacientů se základní diagnózou F16 byly v jednotlivých letech sledovaného období poměrně nízké a nevykazovaly žádný jednotný trend. Nejvíce pacientů bylo léčeno v roce 1998, kdy meziročně stouply jejich počty téměř 2,5krát (z 26 pacientů v roce 1997 na 64 pacientů) a tento nárůst byl způsoben trojnásobným nárůstem léčených mužů (z 18 pacientů na 55 pacientů). Nejméně pacientů bylo léčeno v roce 2006, a to 3 muži a 2 ženy (Obrázek 4-42).

Až do roku 2002 byla většina pacientů léčena v psychiatrických léčebnách, a to v průměru 64 % z celkového počtu pacientů. V následujících letech se počty pacientů v obou typech psychiatrických lůžkových zařízeních téměř vyrovnaly (Obrázek 4-43).

Pro poruchy způsobené užíváním halucinogenů byli ve sledovaném období v 43 % léčeni pacienti ve věku 20–29 let a ve více než 40 % pacienti ve věku 0–19 let, z toho 4 pacienti byli ve věku do 15 let a 152 pacientů ve věku 15–19 let. Pacienti starší 30 let se podíleli na celkovém počtu hospitalizací téměř 15 % (Obrázek 4-44).

Obrázek 4-42: Vývoj počtu hospitalizací pro poruchy způsobené užíváním halucinogenů (dg. F16) na psychiatrických odděleních nemocnic a v psychiatrických léčebnách v letech 1994–2008

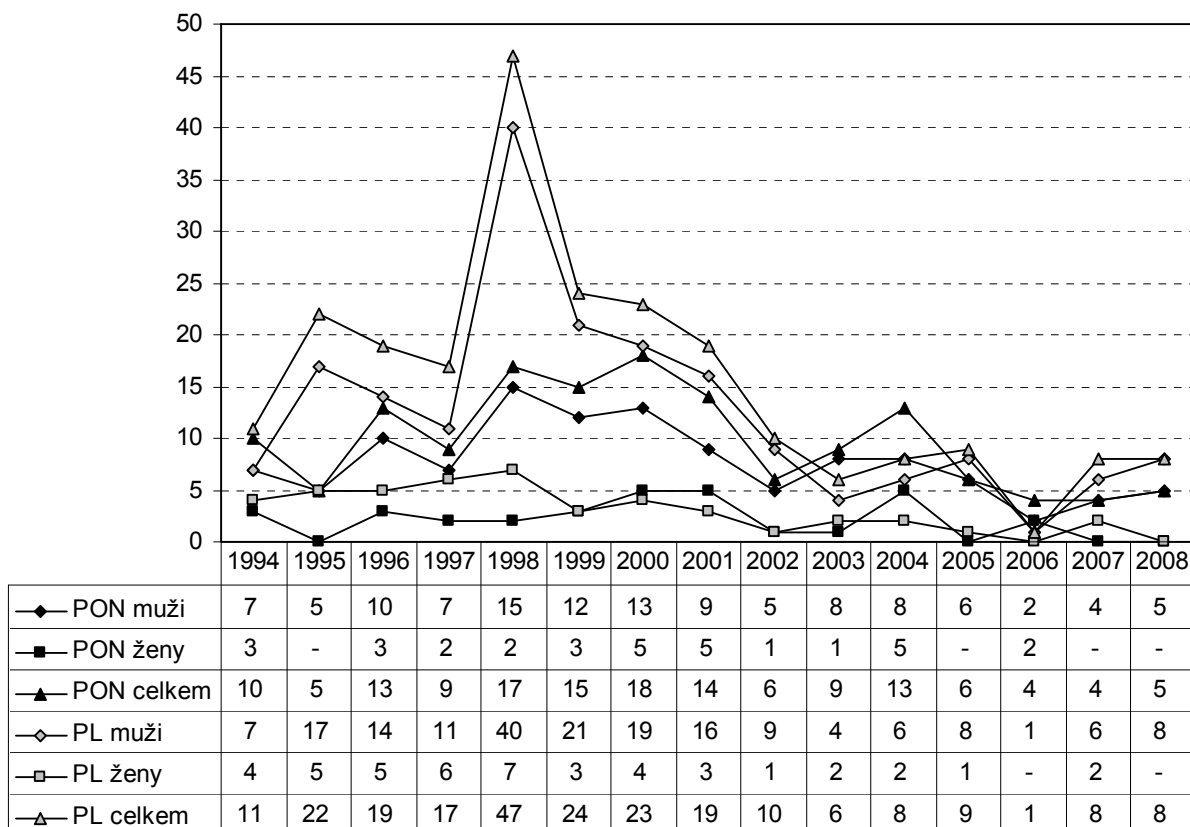

Obrázek 4-43: Podíl hospitalizací pro poruchy způsobené užíváním halucinogenů (dg. F16) na psychiatrických odděleních nemocnic a v psychiatrických léčebnách v letech 1994–2008

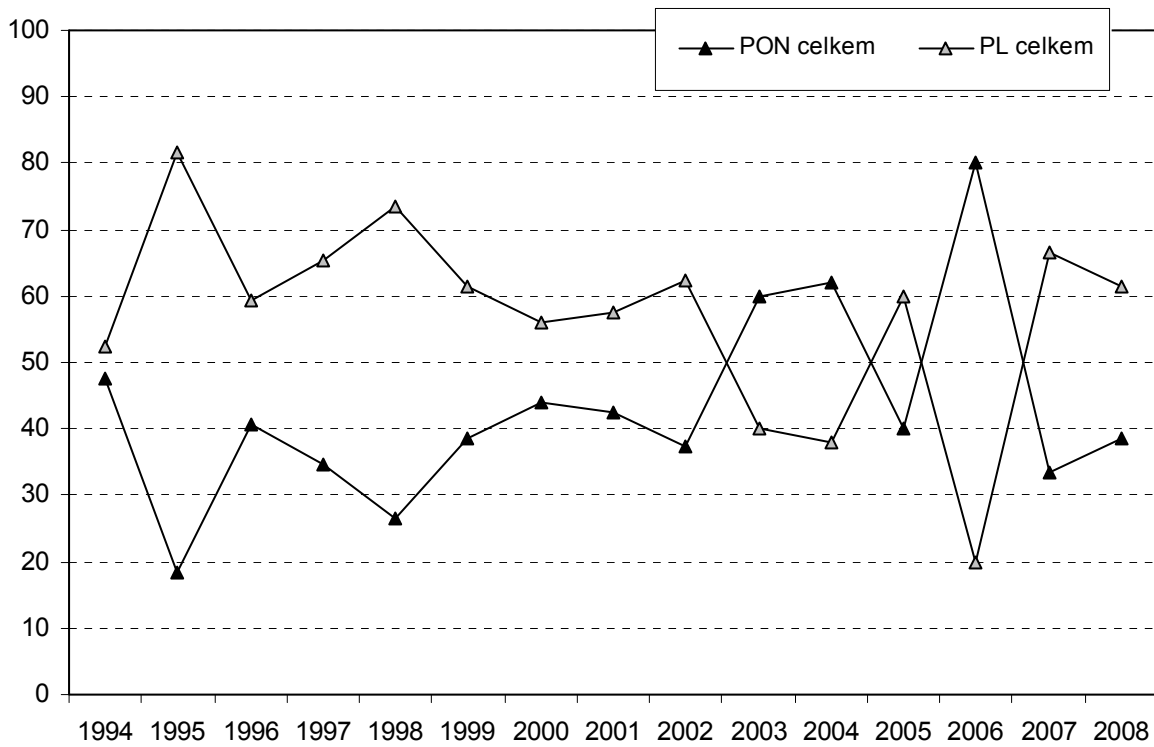

Orázek 4-44: Věková struktura pacientů hospitalizovaných pro poruchy způsobené užíváním halucinogenů (dg. F16) v psychiatrických lůžkových zařízeních v letech 1994–2008

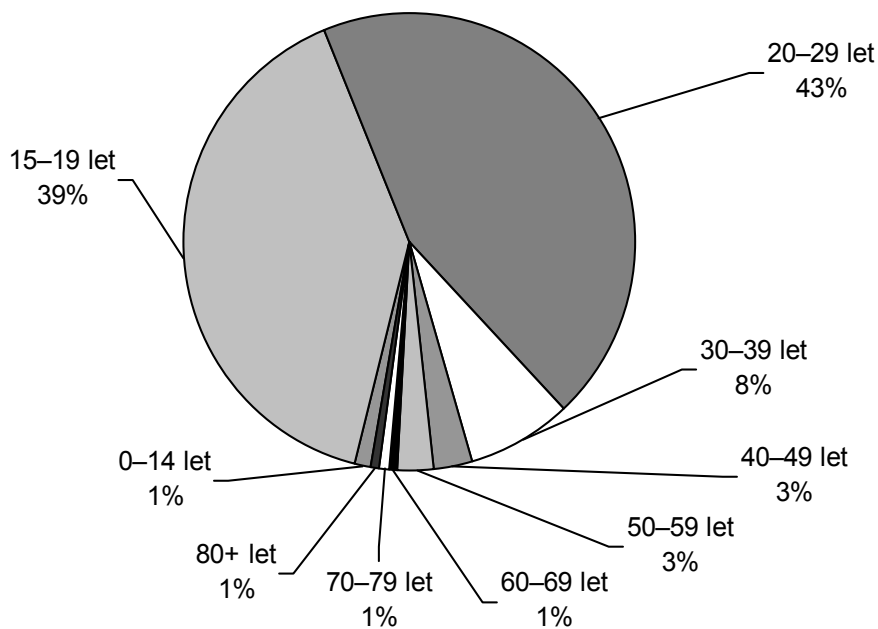

4.3.3.7 Poruchy duševní a poruchy chování způsobené užíváním tabáku (dg. F17)

Počty pacientů, kteří museli řešit problémy způsobené užíváním tabáku v psychiatrických lůžkových zařízeních, se pohybovaly od 1 do 6 pacientů ročně. Nejvíce jich bylo v letech 1997 a 2003, kdy bylo hospitalizováno s touto diagnózou celkem 6 pacientů (Tabulka 4-14). Na celkovém počtu pacientů měli větší podíl muži, kterých bylo třikrát více než žen. Téměř stejný podíl na počtu hospitalizací s diagnózou F17 měli věkové skupiny 20–29 let, 40–49 let a 60–69 let, které dohromady tvořili téměř dvě třetiny z počtu hospitalizovaných pacientů (Obrázek 4-45).

Tabulka 4-14: Počty hospitalizací pro poruchy způsobené užíváním tabáku (dg. F17) na psychiatrických odděleních nemocnic a v psychiatrických léčebnách v letech 1994–2008

Rok	Psychiatrická oddělení nemocnic			Psychiatrické léčebny			Psychiatrická lůžková zařízení celkem		
	muži	ženy	celkem	muži	ženy	celkem	muži	ženy	celkem
1994	1	-	1	2	-	2	3	-	3
1995	2	1	3	-	2	2	2	3	5
1996	-	-	-	4	-	4	4	-	4
1997	1	1	2	2	2	4	3	3	6
1998	-	-	-	-	-	-	-	-	-
1999	-	-	-	-	-	-	-	-	-
2000	-	-	-	-	1	1	-	1	1
2001	1	-	1	-	-	-	1	-	1
2002	-	-	-	1	1	2	1	1	2
2003	1	-	1	5	-	5	6	-	6
2004	-	1	1	1	-	1	1	1	2
2005	1	-	1	-	-	-	1	-	1
2006	-	-	-	1	1	2	1	1	2
2007	-	-	-	-	-	-	-	-	-
2008	4	-	4	-	-	-	4	-	4

Obrázek 4-45: Věková struktura pacientů hospitalizovaných pro poruchy způsobené užíváním tabáku (dg. F17) v psychiatrických lůžkových zařízeních v letech 1994–2008

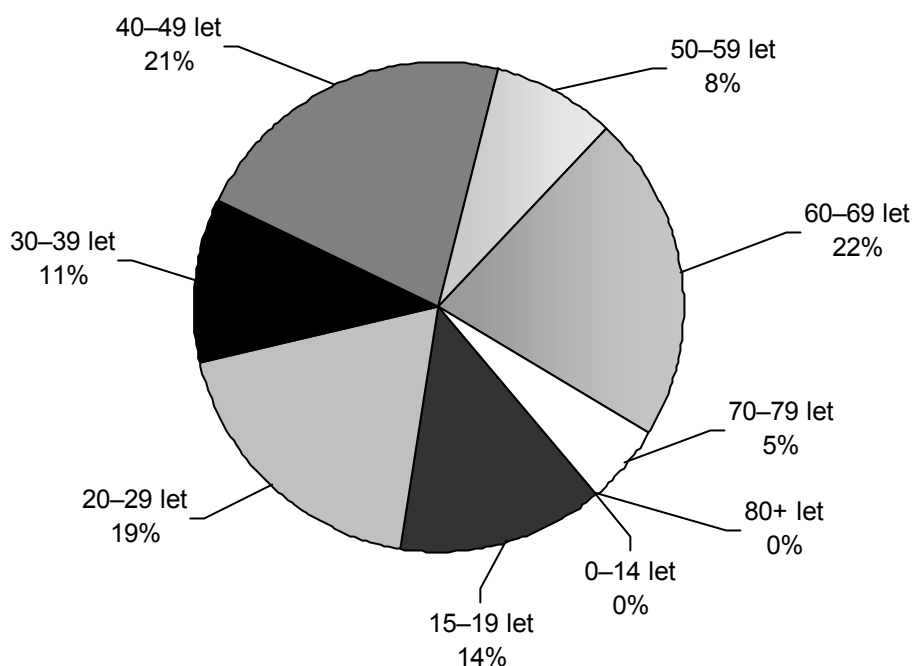

4.3.3.8 Poruchy duševní a poruchy chování způsobené užíváním těkavých látek (dg. F18)

Také počty hospitalizací spojených s užíváním těkavých látek byly poměrně nízké. Relativně vyšší počet hospitalizací v psychiatrických lůžkových zařízeních na počátku sledovaného období postupně až do roku 2006 s kolísáním klesal (o více než třetinu; ze 159 případů v roce 1994 na 103 případů) a během následujících dvou let se snížily počty hospitalizací ještě výrazněji, a to o více než polovinu (na 48 případů v roce 2008) (Obrázek 4-46 a Obrázek 4-47). Z důvodu užívání těkavých látek byli častěji hospitalizováni muži, a to 90 % z celkového počtu pacientů.

Od roku 1994 do roku 2008 byly tři čtvrtiny pacientů léčeny v psychiatrických léčebnách. Od roku 1994 se podíl hospitalizací v léčebnách postupně snižoval, až se v roce 2006 podíl pacientů na psychiatrických odděleních nemocnic a v psychiatrických léčebnách téměř vyrovnal. V následujících letech podíl hospitalizací v léčebnách opět stoupl až na 77 %.

Ve sledovaném období podíl pacientů ve věku 20–29 let mírně rostl (z 41 % v roce 1994 na 55 % v roce 2007), až v roce 2008 klesl na 31 %. Podíl mladistvých do 20 let téměř plynule klesal (z 44 % v roce 1994 na 27 % v roce 2008) a podíl pacientů ve věku 30–39 let stoupl až do roku 2008 (z 10 % v roce 1994 na 17 % v roce 2007), kdy vzrostl jejich podíl na téměř 42 %. Podíl pacientů starších 40 let klesl z 5 % v roce 1994 na 0 % v roce 2008 (Obrázek 4-48).

Obrázek 4-46: Vývoj počtu hospitalizací pro poruchy způsobené užíváním těkavých látek (dg. F18) na psychiatrických odděleních nemocnic a v psychiatrických léčebnách v letech 1994–2008

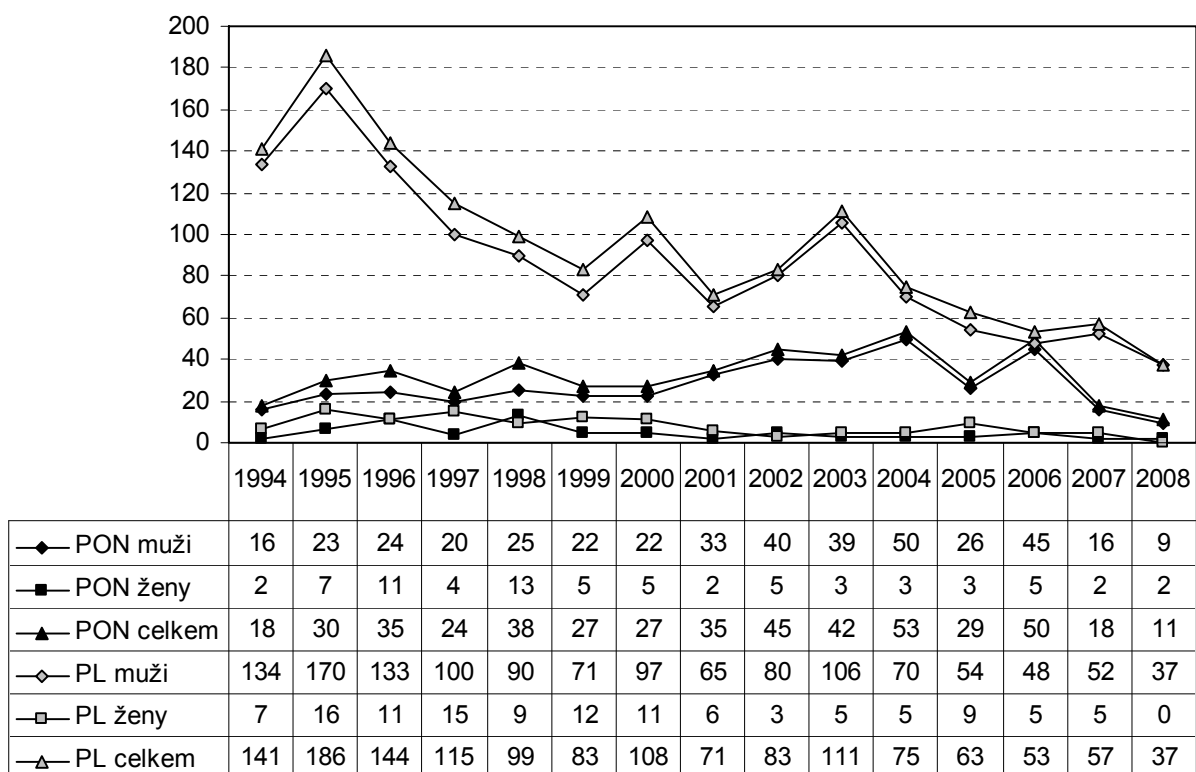

Obrázek 4-47: Podíl hospitalizací pro poruchy způsobené užíváním těkavých látek (dg. F18) na psychiatrických odděleních nemocnic a v psychiatrických léčebnách v letech 1994–2008

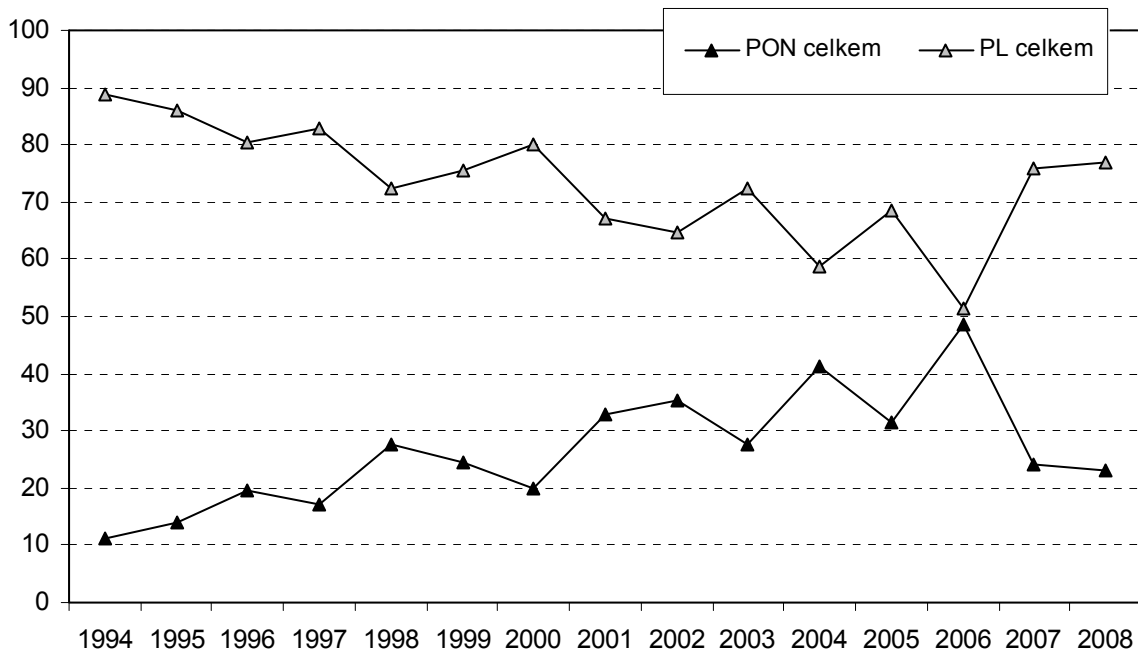

Obrázek 4-48: Podíl jednotlivých věkových skupin u pacientů hospitalizovaných pro poruchy způsobené užíváním těkavých látek (dg. F18) v psychiatrických lůžkových zařízeních v letech 1994–2008

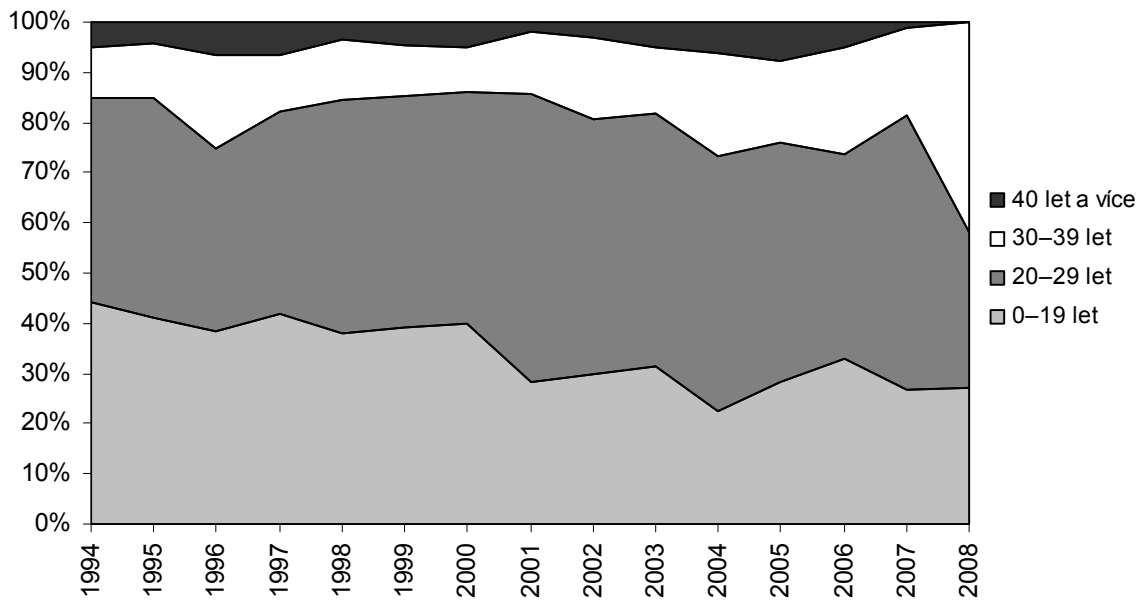

4.3.3.9 Poruchy duševní a poruchy chování způsobené užíváním více drog a jiných psychoaktivních látek (dg. F19)

Počty pacientů hospitalizovaných se základní diagnózou F19 po celé sledované období téměř plynule rostly a jejich celkové počty se zvýšily 6,2krát (z 408 případů v roce 1994 na 2 528 případů v roce 2008). Pouze v letech 1999 a 2002 došlo k jejich malému snížení, které ale nepřesáhlo 5 %. K největšímu nárůstu počtu hospitalizací došlo hned na začátku sledovaného období, v letech 1995 a 1996, kdy se zvýšily počty případů na více než dvojnásobek (z 408 případů v roce 1994 na 876 případů v roce 1996). V následujících letech byl růst případů pozvolnější (Obrázek 4-49).

Více než tři čtvrtiny případů se základní diagnózou F19 byly v letech 1994–2008 hospitalizovány v psychiatrických léčebnách. Na začátku sledovaného období podíl léčených rostl, a to z více než 80 % v roce 1994 na téměř 83 % v roce 1995. Od roku 1996 ale podíl léčených pacientů v léčebnách s drobnými výkyvy postupně klesal až na necelých 76 % v roce 2008 (Obrázek 4-50).

S problémy způsobenými užíváním více drog a jiných psychoaktivních látek byli častěji hospitalizováni muži, a to v 71 % případů. Až do roku 2003 se jejich podíl pohyboval většinou kolem 70 %, pak ale do roku 2005 podíl mužů stoupal až na tři čtvrtiny z celkového počtu hospitalizací a takto vysoký podíl si muži udrželi ještě i v roce 2007. V roce 2008 podíl hospitalizací mužů klesl na 71 %.

Nejčetnější věkovou skupinou hospitalizovanou se základní diagnózou F19 byli pacienti ve věku 20–29 let, jejichž podíl během sledovaného období vzrostl z 42 % v roce 1994 na 51 % v roce 2008 a dále mladiství pacienti do 20 let, kterých podíl po počátečním nárůstu z 20 % v roce 1994 na 35 % v roce 1997 klesl do roku 2008 na 13 %. Podíl pacientů ve věku 30–39 let mírně vzrostl z 16 % v roce 1994 na 23 % v roce 2008 a naopak podíl pacientů ve věku 40–49 let klesl z 13 % v roce 1994 na 8 % v roce 2008. Pacienti starší 50 let měli více méně stabilní podíl, který se od roku 1995 pohyboval mezi 4–7 % (Obrázek 4-51).

Obrázek 4-49: Vývoj počtu hospitalizací pro poruchy způsobené užíváním více drog a jiných psychoaktivních látek (dg. F19) na psychiatrických odděleních nemocnic a v psychiatrických léčebnách v letech 1994–2008

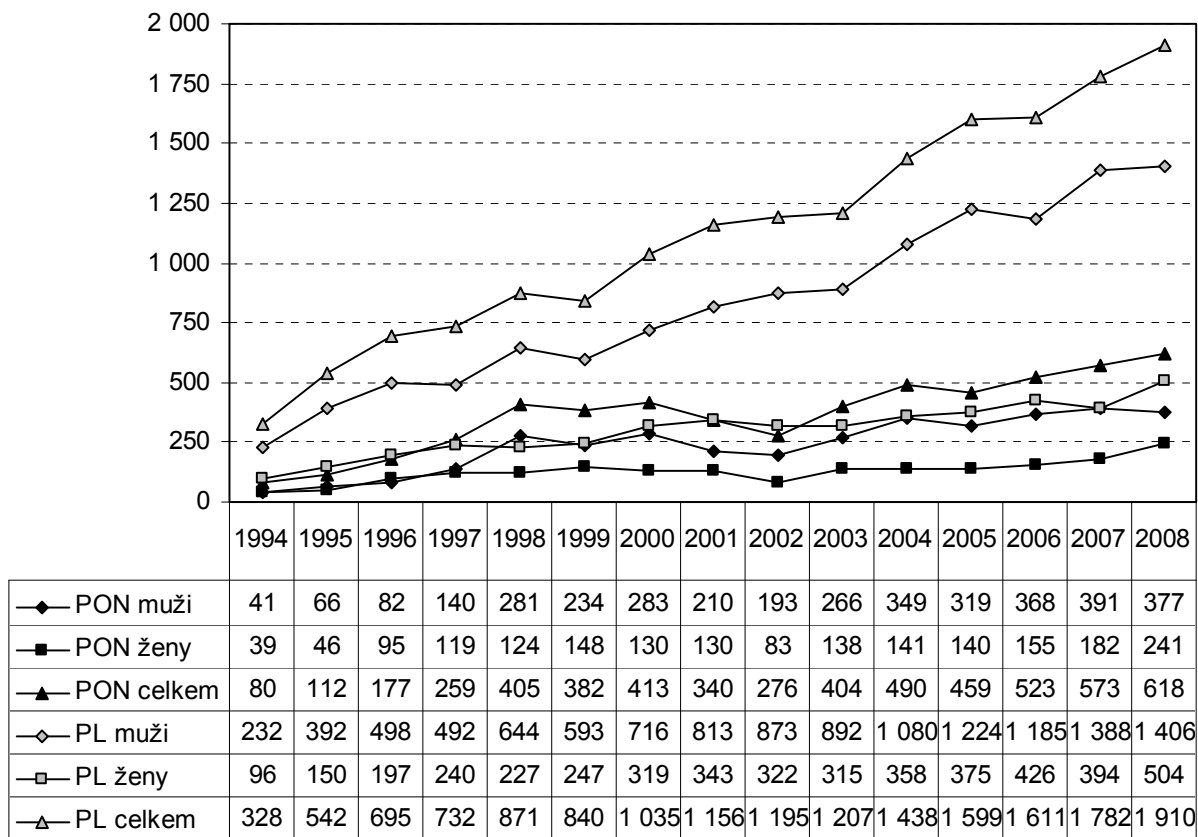

Obrázek 4-50: Podíl hospitalizací pro poruchy způsobené užíváním více drog a jiných psychoaktivních látek (dg. F19) na psychiatrických odděleních nemocnic a v psychiatrických léčebnách v letech 1994–2008

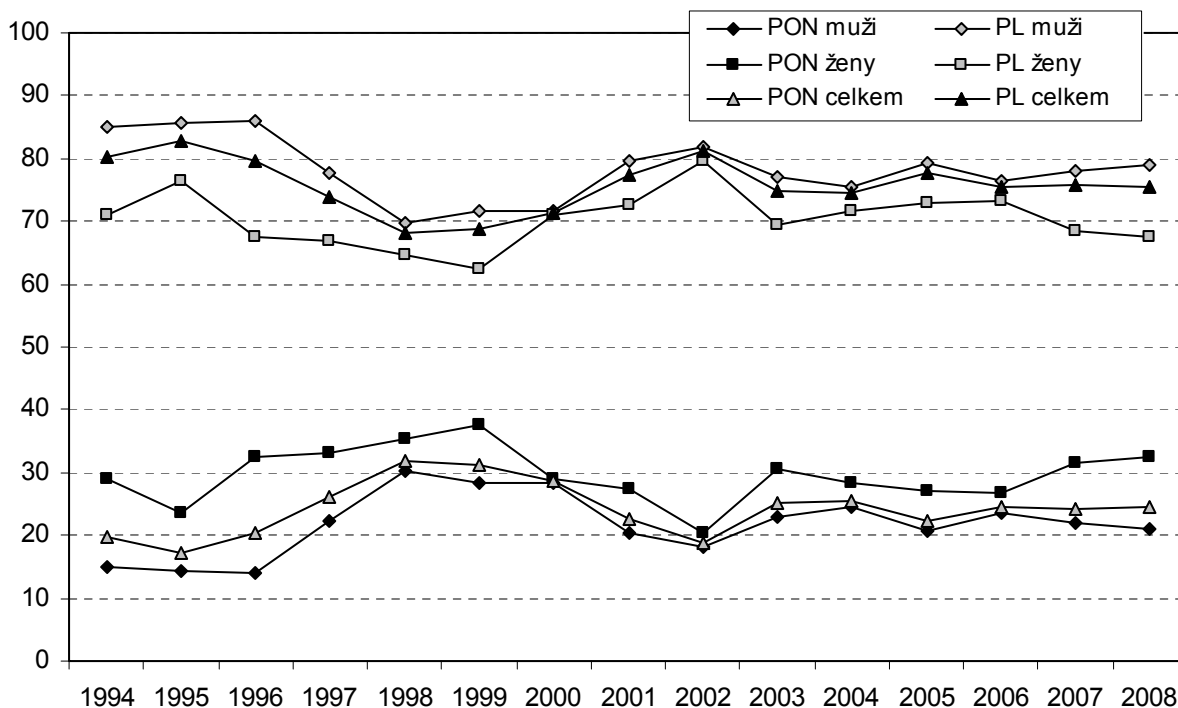

Obrázek 4-51: Podíl jednotlivých věkových skupin u pacientů hospitalizovaných pro poruchy způsobené užíváním více drog a jiných psychoaktivních látek (dg. F19) v psychiatrických lůžkových zařízeních v letech 1994–2008

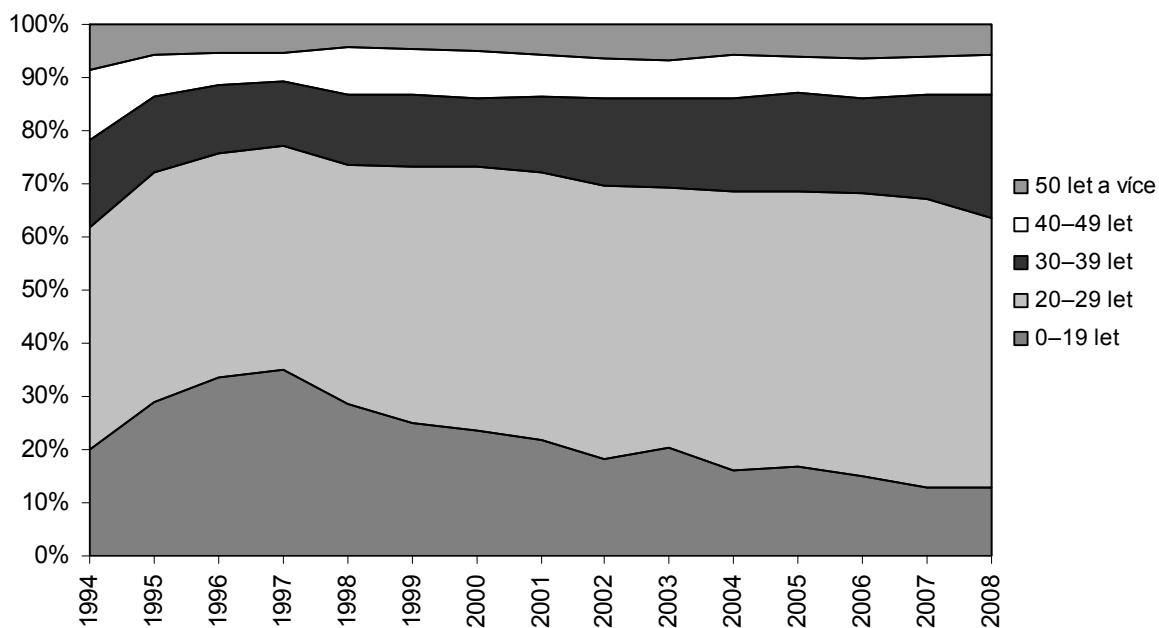

5. Národní registr uživatelů lékařsky indikovaných substitučních látek

Substituční léčba je standardní metodou léčby závislosti na opioidech. Jedná se o časově neomezenou udržovací terapii, která odkládá „splnění konečného cíle“, tj. trvalé a důsledné abstinence, na dobu, kdy bude pacient objektivně i subjektivně schopen abstinенčně orientovanou léčbu podstoupit. Nástrojem této léčby je podávání substituční látky jiným než nitrožilním způsobem, a to v množstvích, která potlačují pacientovy odvykací příznaky a umožňují zlepšit kvalitu jeho života.

Ve standardním režimu je substituce zavedena od roku 2000, první substituční centrum bylo otevřeno ve Všeobecné fakultní nemocnici (VFN) v Praze u Apolináře¹⁰.

5.1 Síť registrovaných zařízení poskytujících substituční léčbu

Od května roku 2000 v České republice funguje Národní registr uživatelů lékařsky indikovaných substitučních látek (NRULISL; Registr substituční léčby), jehož správcem je Ústav zdravotnických informací a statistiky ČR. Substituční terapii poskytovalo zpočátku 7 akreditovaných pracovišť a jejich počet postupně rostl. V roce 2006, kdy léčilo substituenty už 12 zařízení, bylo otevřeno nové substituční centrum v Karlových Varech a do Registru substituční léčby začalo hlásit také centrum ambulantní detoxifikace a substituce o. s. SANANIM. Dále pak začala, v rámci pilotního projektu poskytování substituční léčby ve výkonu trestu, léčit závislé na opiátech také Vazební věznice Praha-Ruzyně¹¹.

Nejvýznamnější změnu v substituční léčbě přinesla novela zákona č. 379/2005 Sb.¹², podle níž je povinností všech lékařů poskytujících substituční léčbu hlásit své pacienty do Registru substituční léčby a zabránit tak vícenásobné preskripci, což je zároveň primárním účelem tohoto registru. Vzhledem k předpokládanému nárůstu počtu hlásících lékařů do Registru substituční léčby i počtu hlášených klientů byla na přelomu roku 2007 a 2008 změněna technologie tzv. „papírových hlášenek“ na webovou aplikaci. V roce 2008, kdy se do elektronické verze NRULISL hlásila i neakreditovaná pracoviště (např. psychiatrické ambulance, praktičtí lékaři pro dospělé...), přibýlo 11 hlásících zařízení. V roce 2009 mělo léčené klienty celkem 34 zdravotnických zařízení. Mezi nimi byli i praktičtí lékaři pro dospělé (2 zařízení), ordinace psychiatrů (5 zařízení) a 8 věznic (Tabulka 5-1, Mapa 5-1).

¹⁰ První neoficiální substituční léčba etylmorfinem byla na území ČR zahájena koncem 80. let taktéž v Apolináři (Kalina, 2007), v tehdejší Středisku drogových závislostí. V letech 1992–1993 probíhal jednoletý experimentální metadonový program v Drop-In (čili v „nástupnické“ organizaci Střediska drogových závislostí u Apolináře). Od roku 1997 probíhal pilotní metadonový program na Oddělení pro léčbu drogových závislostí v Apolináři. V letech 1997–1999 bylo u Apolináře léčeno 85 klientů substitucí. V roce 1997 a 1998 byl provoz omezen pouze na 20 léčených klientů ročně, v roce 1999 bylo toto omezení zrušeno. V roce 2000 přešel tento pilotní program do standardního režimu (Zábranský et al. 2002).

¹¹ Pilotní projekt substituční léčby problémových uživatelů opiátů probíhal od 1. května 2006 ve vazební věznici Praha-Pankrác a ve věznici Přeborn. Po jeho vyhodnocení bylo v dubnu 2007 rozhodnuto o dalším pokračování a rozšíření substituční léčby do dalších 3 vazebních věznic (Praha-Ruzyně, Litoměřice, Brno) a 5 věznic pro výkon trestu odnětí svobody (Rýnovice, Ostrava, Opava, Kuřim, Břeclav) od roku 2008 (Mravčík et al., 2008).

¹² Podle § 20 odst. 2 písm. j) zákona č. 379/2005 Sb., o opatřeních k ochraně před škodami působenými tabákovými výrobky, alkoholem a jinými návykovými látkami a o změně souvisejících zákonů, jsou všechna zdravotnická zařízení, která poskytují substituční léčbu, povinna hlásit pacienty do Národního registru uživatelů lékařsky indikovaných substitučních látek (NRULISL), zřízeného ministerstvem zdravotnictví na základě zvláštního právního předpisu (§ 67d a bod 13 přílohy zákona č. 20/1966 Sb., ve znění pozdějších předpisů). Správcem a zpracovatelem NRULISL je Ústav zdravotnických informací a statistiky ČR.

Tabulka 5-1: Síť zdravotnických zařízení poskytujících substituční léčbu podle jejich sídla v letech 2000-2009 (zvláště vojenská nemocnice a Vězeňská služba ČR)

Kraj sídla ZZ	2000	2001	2002	2003	2004	2005	2006	2007	2008	2009
Hl. m. Praha	2	2	2	2	2	2	3	3	4	6
Středočeský	1	1	1	1	1	1	1	1	2	3
Jihočeský	-	-	-	-	-	1	1	1	2	1
Plzeňský	-	-	-	-	-	-	-	-	-	1
Karlovarský	-	-	-	-	-	-	1	1	2	1
Ústecký	1	1	1	1	1	1	1	1	1	2
Liberecký	-	-	-	-	-	-	-	-	-	-
Královéhradecký	1	1	1	1	1	1	1	2	3	4
Pardubický	-	-	-	-	-	-	-	-	-	-
Vysočina	-	-	-	-	-	-	-	-	1	1
Jihomoravský	1	1	1	1	1	1	1	1	2	2
Olomoucký	1	1	1	1	1	1	1	1	1	1
Zlínský	-	-	-	-	-	-	-	-	-	1
Moravskoslezský	-	1	1	1	1	1	1	1	2	2
Vojenská nemocnice	-	-	-	-	-	-	-	-	-	1
Vězeňská služba ČR	-	-	-	-	-	-	1	1	4	8
Celkem	7	8	8	8	8	9	12	13	24	34

Mapa 5-1: Síť registrovaných zdravotnických zařízení v elektronické aplikaci NRULISL v roce 2009

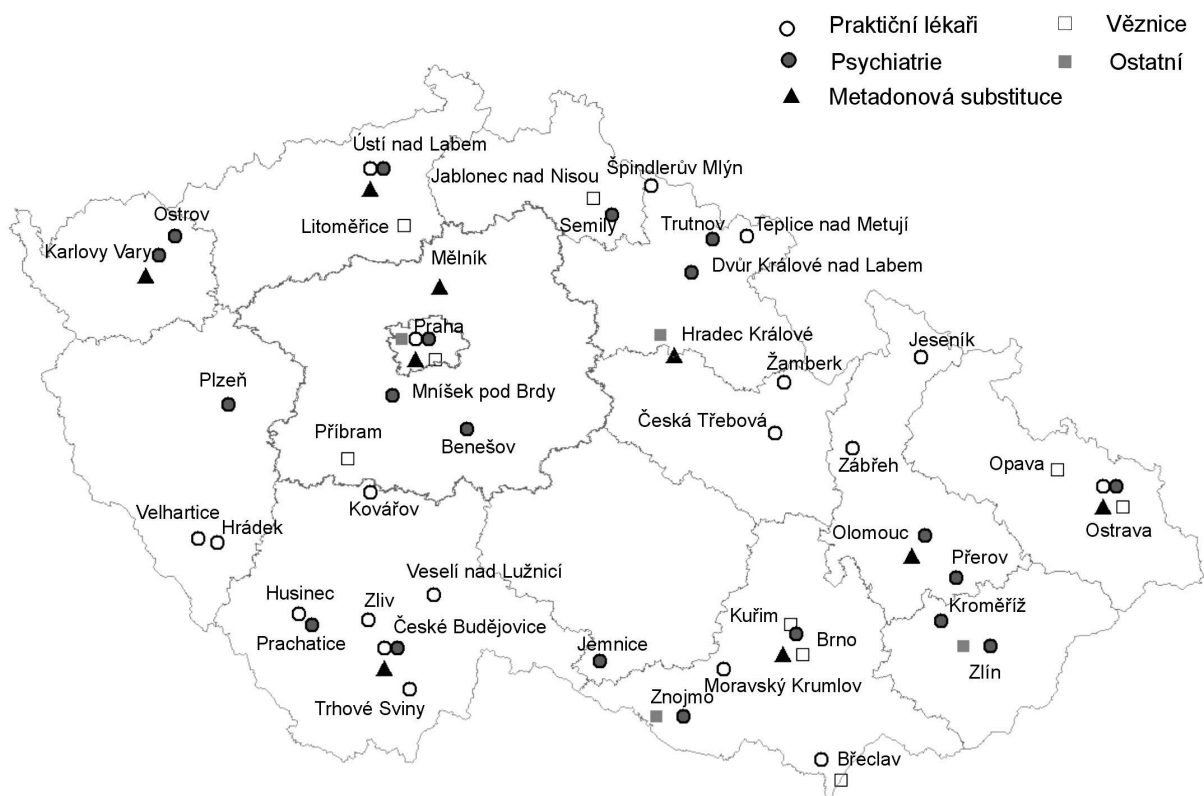

V listopadu 2007 byla zahájena registrace zdravotnických zařízení do webové aplikace a její „ostrý“ provoz. V této době se zaregistrovalo první zařízení. Na počátku roku 2008 si aktivovalo svůj přístup všech 13 zařízení, která hlásila pacienty v předchozích letech a přibývala další, a to především AT ordinace (celkem 12 zařízení) a psychiatři (11 zařízení), ale také první ordinace praktických lékařů pro dospělé (4 zařízení). Během roku 2009 proběhlo několik informačních kampaní upozorňujících lékaře na jejich povinnost hlásit pacienty, kterým poskytují substituční léčbu. Týkalo se to především psychiatrů a praktických lékařů jak pro děti a dospělé, tak i gynekologů. V roce 2009 tak přibylo v Registru substituční léčby 19 ordinací praktických lékařů pro dospělé, 1 gynekolog, 8 psychiatrů, 3 ordinace AT a 2 ordinace TRN (tuberkulózy a respiračních nemocí) (Tabulka 5-2).

Tabulka 5-2: Síť registrovaných zdravotnických zařízení v elektronické aplikaci NRULISL podle druhu oddělení a jejich sídla letech 2007–2009

Název oddělení	Kraj	Rok			Celkem
		2007	2008	2009	
AT - návykové nemoci	Hl. m. Praha	-	2	1	3
	Středočeský	-	3	-	3
	Jihočeský	-	3	-	3
	Plzeňský	-	-	-	-
	Karlovarský	-	2	-	2
	Ústecký	-	-	-	-
	Liberecký	-	-	-	-
	Královéhradecký	-	-	2	2
	Pardubický	-	-	-	-
	Vysočina	-	-	-	-
	Jihomoravský	-	1	-	1
	Olomoucký	-	1	-	1
	Zlínský	-	-	-	-
	Moravskoslezský	-	-	-	-
Psychiatrie	Hl. m. Praha	-	2	2	4
	Středočeský	-	-	-	-
	Jihočeský	-	-	1	1
	Plzeňský	-	1	-	1
	Karlovarský	-	-	1	1
	Ústecký	-	1	-	1
	Liberecký	-	-	-	-
	Královéhradecký	-	1	1	2
	Pardubický	-	-	-	-
	Vysočina	-	1	-	1
	Jihomoravský	-	3	1	4
	Olomoucký	-	-	1	1
	Zlínský	-	-	1	1
	Moravskoslezský	-	2	-	2
Praktický lékař pro dospělé	Hl. m. Praha	-	1	2	3
	Středočeský	-	-	-	-
	Jihočeský	-	3	5	8
	Plzeňský	-	-	2	2
	Karlovarský	-	-	-	-
	Ústecký	-	-	1	1
	Liberecký	-	-	-	-
	Královéhradecký	-	-	1	1
	Pardubický	-	-	2	2
	Vysočina	-	-	-	-
	Jihomoravský	-	-	2	2
	Olomoucký	-	-	2	2
	Zlínský	-	-	-	-
	Moravskoslezský	-	-	2	2
Gynekologie	Jihomoravský	-	-	1	1
Interna	Hl. m. Praha	1	-	-	1
TRN	Hl. m. Praha	-	-	1	1
	Zlínský	-	-	1	1
Vězeňská služba ČR		-	10	-	10
Vojenská nemocnice		-	-	1	1
Celkem		1	37	34	72

Protože je rozdíl mezi počtem osob (počet RČ) a počtem případů (osoba může být do Registru substituční léčby nahlášena vícekrát v průběhu roku), jsou osoby a případy rozlišovány jak v tabulkách, tak i v textu.

5.2 Osoby v substituční léčbě

V roce 2000 podstoupilo substituční léčbu 245 osob a jejich počet plynule narůstal až na 1 555 osob léčených v průběhu roku 2009, což představuje více než šestinásobné navýšení. K největšímu meziročnímu nárůstu počtu substituentů došlo v roce 2001, kdy oproti roku 2000 vzrostli více než 2krát na 533 osob (což bylo ovlivněno zahájením činnosti NRULISL téměř v polovině roku 2000) a dále mezi lety 2002 a 2003, kdy vzrostl počet léčených osob o 41 % (z 560 léčených osob v roce 2002 na 789 osob v roce 2003). K dalšímu většímu nárůstu léčených pacientů došlo v roce 2008, po spuštění webové aplikace, a to o téměř třetinu (z 1 038 osob v roce 2007 na 1 356 osob v roce 2008) (Obrázek 5-1).

Po celou dobu existence NRULISL, bylo léčeno více mužů než žen, přičemž poměr se stabilně pohyboval ve velmi malém rozmezí od 2,3 : 1 do 2,4 : 1.

Obrázek 5-1: Počet léčených osob v letech 2000–2009 podle pohlaví

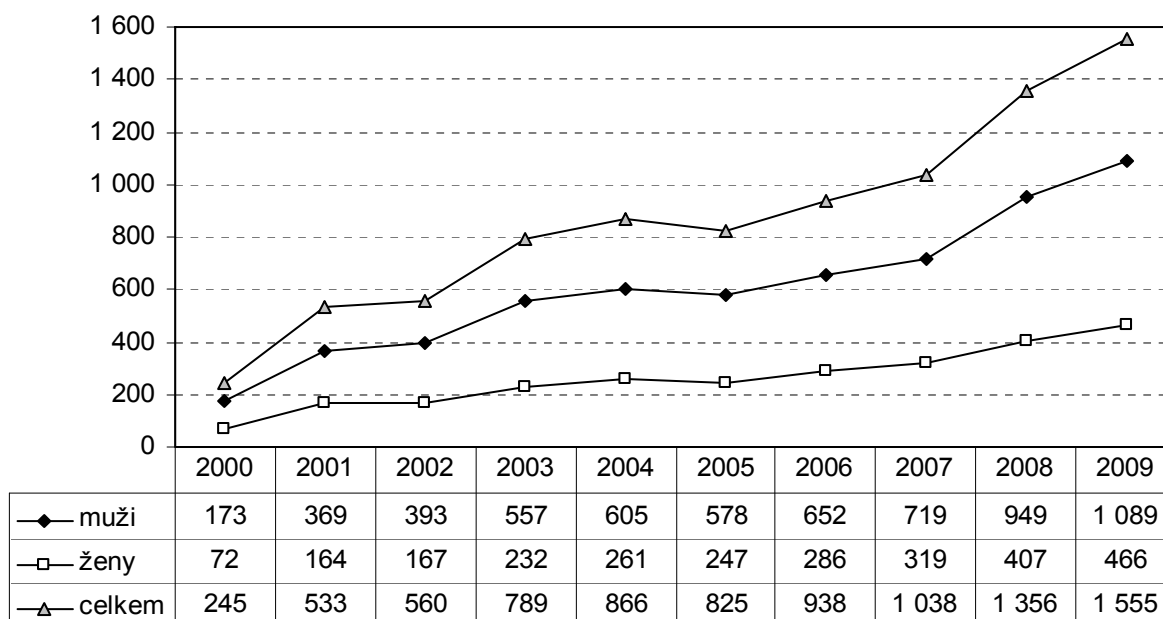

V letech 2000–2009 byly léčeny osoby od 15 do 57 let, přičemž nejstaršími pacienty byli muži. Na začátku sledovaného období měly největší podíl osoby ve věku 20–24 let, a to více než 40 % z léčených osob v jednotlivých letech, a osoby ve věku 25–29 let (21 % v roce 2000, 27 % v roce 2001). Klienti do 20 let tvořili necelých 5 % a osoby nad 30 let kolem 30 % léčených osob. V následujících letech dochází k postupnému snížení podílu osob ve věku 20–24 let až na necelých 10 % v roce 2009. Naopak roste podíl osob ve věku 30–34 let z cca 11 % v prvních letech existence Registru substituční léčby (2000–2003) až na 38 % v roce 2009, přičemž k významnějšímu růstu počtu těchto osob dochází od roku 2007. Od roku 2000 do roku 2005 rostl také podíl osob ve věku 25–29 let, a to až na téměř polovinu z celkového počtu léčených osob v roce 2005. V následujících letech ale jejich podíl klesá až na třetinu z léčených osob v roce 2009. Počet osob ve věku do 20 let v roce 2002 klesl na necelá 2 % a až do roku 2009 byl jejich podíl mezi 0,5–2,3 % (Tabulka 5-3).

Tabulka 5-3: Počet léčených osob v letech 2000–2009 podle věkových skupin

Věková skupina	2000	2001	2002	2003	2004	2005	2006	2007	2008	2009
15-19	12	23	10	18	20	9	12	5	10	15
20-24	102	226	234	295	256	183	182	143	153	141
25-29	52	143	180	292	382	399	433	458	520	508
30-34	29	59	60	90	117	129	180	269	441	591
35-39	35	57	46	55	52	58	66	83	130	177
40-44	9	13	21	29	30	31	42	44	57	60
45-49	6	10	8	8	4	9	14	21	31	42
50-55	-	1	1	2	4	6	8	13	12	12
55-59	-	1	-	-	1	1	1	2	2	9
Celkem	245	533	560	789	866	825	938	1 038	1 356	1 555

Z hlediska regionálního srovnání bylo nejvíce léčených osob z Hl. m. Prahy. V roce 2000 jich byla více než polovina z celkového počtu léčených osob, ale jejich podíl klesal až do roku 2005, kdy mělo trvalé bydliště v Hl. m. Praze necelých 37 % osob (Tabulka 5-4). V následujících letech podíl těchto osob opět stoupal až na více než 43 % v roce 2009. Významný podíl na počtu léčených osob měli také pacienti s trvalým bydlištěm v Ústeckém kraji. V roce 2000 jich bylo léčeno téměř 35 % a jejich podíl stoupal ještě následující dva roky (na více než 38 % v roce 2002), pak mírně klesal až na 22 % v roce 2009. Téměř 13 % osob léčených v roce 2009 bylo ze Středočeského kraje a jejich podíl vzrostl ze 7 % v roce 2000. Za sledované období mírně klesl podíl léčených osob z Jihomoravského kraje (z 11 % v roce 2001 na více než 6 % v roce 2009). Naopak stoupl podíl substituentů z Královéhradeckého kraje (z 1,6 % v roce 2000 na 4 % v roce 2009) a z Moravskoslezského kraje (z 0,2 % v roce 2001 na 3,2 % v roce 2009). Podíl osob z Jihočeského kraje byl od roku 2000 do roku 2005 mezi 0,5–2 %, v roce 2006 vzrostl až na 4,5 % a v následujících letech klesal až na 2,8 % v roce 2009. Téměř nepokryty substituční léčbou byly kraje Plzeňský, Liberecký, Pardubický, Vysočina, Olomoucký a Zlínský (odkud pocházely pouze jednotkové počty osob), i když se situace pomalu zlepšuje a ve většině těchto krajích (mimo Liberecký a Pardubický kraj) začalo v posledních dvou letech hlásit pacienty alespoň jedno zařízení.

Tabulka 5-4: Počet léčených osob v letech 2000–2009 podle kraje bydliště pacienta

Kraj bydliště	2000	2001	2002	2003	2004	2005	2006	2007	2008	2009
Hl. m. Praha	127	224	231	340	366	301	350	387	560	670
Středočeský	17	26	29	59	83	71	81	89	140	194
Jihočeský	4	4	4	5	3	16	42	44	48	43
Plzeňský	-	-	1	2	2	1	2	2	3	12
Karlovarský	-	-	-	1	-	3	19	28	30	14
Ústecký	85	203	214	290	296	289	284	324	351	336
Liberecký	-	-	-	1	2	4	5	7	5	8
Královéhradecký	4	5	10	14	20	33	36	33	49	63
Pardubický	3	3	3	3	3	6	7	9	13	18
Vysočina	1	1	-	-	1	1	4	7	10	22
Jihomoravský	2	58	53	53	63	62	65	65	82	98
Olomoucký	1	2	4	6	8	13	14	14	16	22
Zlínský	-	-	-	-	-	-	-	2	2	2
Moravskoslezský	-	1	7	14	17	21	26	27	44	50
Bydliště v ČR	244	527	556	788	864	821	935	1 038	1 353	1 552
Bezdomovci	-	-	-	-	-	-	-	-	1	-
Cizinci	1	6	4	1	2	4	3	-	2	3
Počet léčených osob v ČR celkem	245	533	560	789	866	825	938	1 038	1 356	1 555

Podrobnější údaje o léčených osobách, nahlášených a ukončených léčbách uvádí Příloha 6-16 – Příloha 6-18.

5.3 Hlášená zahájení substituční léčby

Za dobu existence Registru substituční léčby bylo evidováno 5 818 přijetí. Po jeho rozjezdu (541 hlášení v roce 2001) došlo v roce 2002 k poklesu hlášení o 31 % (na 371 hlášení) a k opětovnému nárůstu na 682 hlášení v roce 2003. Podobným kolísavým způsobem se vyvíjely počty hlášení až do spuštění webové aplikace v roce 2008, kdy došlo k nárůstu na historické maximum (887 hlášení). V roce 2009 se počty hlášení opět snížily, a to o 15 % proti roku 2008.

Téměř polovina nahlášených případů byla u klientů s trvalým bydlištěm v Hl. m. Praze, čtvrtina v Ústeckém kraji, necelých 9 % ve Středočeském kraji a po cca 3,5 % v Jihočeském, Jihomoravském a Moravskoslezském kraji (Tabulka 5-5, Obrázek 5-2). Stejná regionální diference substituční terapie byla zjištěna také z hlediska pohlaví.

Tabulka 5-5: Počet hlášených případů substituční léčby v letech 2000–2009 podle kraje bydliště pacienta

Kraj bydliště	2000	2001	2002	2003	2004	2005	2006	2007	2008	2009	Celkem
Hl. m. Praha	164	265	203	376	278	305	304	264	395	327	2 881
Středočeský	25	31	30	52	57	42	54	41	90	95	517
Jihočeský	4	-	2	3	1	25	61	33	68	30	227
Plzeňský	-	-	1	1	-	1	2	1	3	10	19
Karlovarský	-	-	-	1	-	3	22	16	17	2	61
Ústecký	87	174	105	215	133	145	129	157	176	128	1 449
Liberecký	-	-	-	1	2	1	3	2	2	5	16
Královéhradecký	4	2	8	5	11	20	17	9	24	20	120
Pardubický	4	1	-	-	-	3	1	3	4	9	25
Vysočina	1	-	-	-	1	-	3	4	6	14	29
Jihomoravský	2	56	6	3	13	18	5	1	53	52	209
Olomoucký	1	3	2	3	8	8	5	3	4	7	44
Zlínský	-	-	-	-	-	-	-	2	1	1	4
Moravskoslezský	-	2	12	22	6	14	19	24	41	50	190
Bydliště v ČR	292	534	369	682	510	585	625	560	884	750	5 791
Bezdomovci	-	-	-	-	-	-	-	-	1	-	1
Cizinci	1	7	2	-	1	3	5	-	2	5	26
Počet hlášení v ČR celkem	293	541	371	682	511	588	630	560	887	755	5 818

Obrázek 5-2: Počet hlášených případů substituční léčby v letech 2000–2009 podle kraje bydliště pacienta

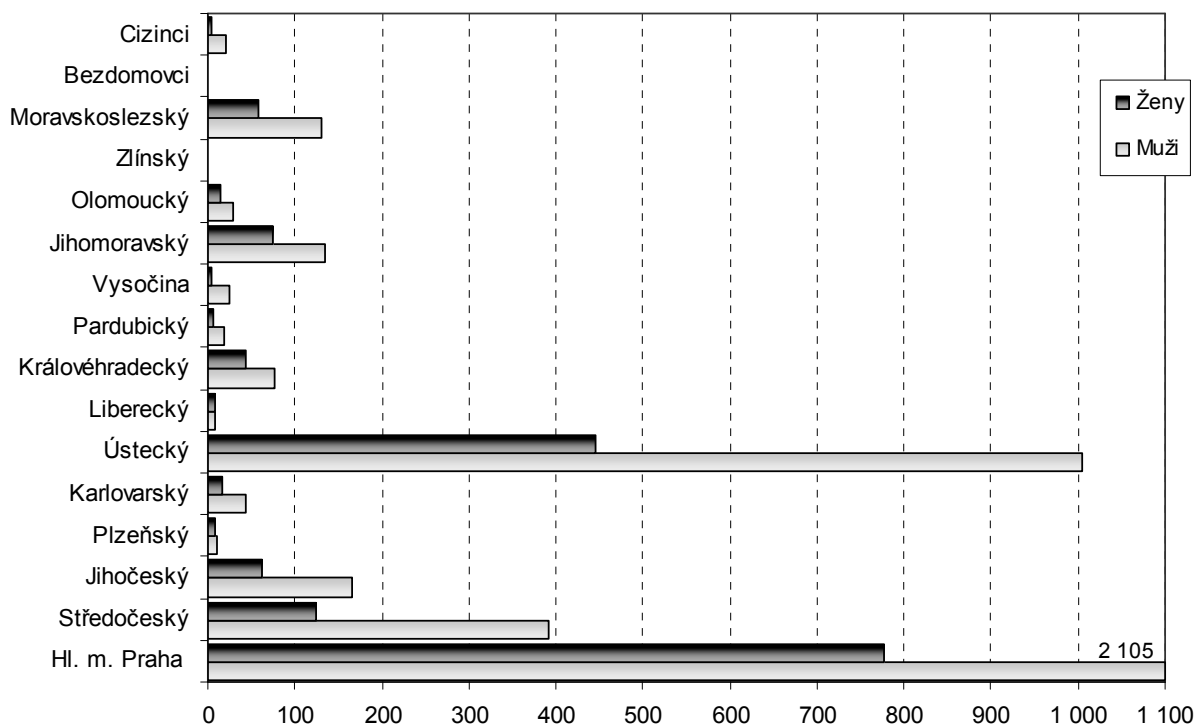

Od vzniku Registru substituční léčby nahlásila nejvíce pacientů pražská zdravotnická zařízení, a to 58 %, a zařízení v Ústeckém kraji (téměř čtvrtina hlášení). Po 3,5 % z celkového počtu hlášení bylo ze Středočeského, Jihočeského a Jihomoravského kraje, necelá 3 % nahlásila zdravotnická zařízení z Moravskoslezského kraje a 2 % z Královéhradeckého kraje. Ostatní kraje byly pod hranicí jednoho procenta, což koresponduje s regionálním rozdělením pacientů podle místa trvalého bydliště (Obrázek 5-3). Už od roku 2006 hlásí pacienty také Vězeňská služba ČR, která do roku 2009 nahlásila 70 pacientů a koncem roku 2009 začala hlásit také Vojenská nemocnice (1 pacient).

Obrázek 5-3: Počet hlášených případů substituční léčby v letech 2000–2009 podle sídla zdravotnického zařízení (zvláště Vězeňská služba ČR)

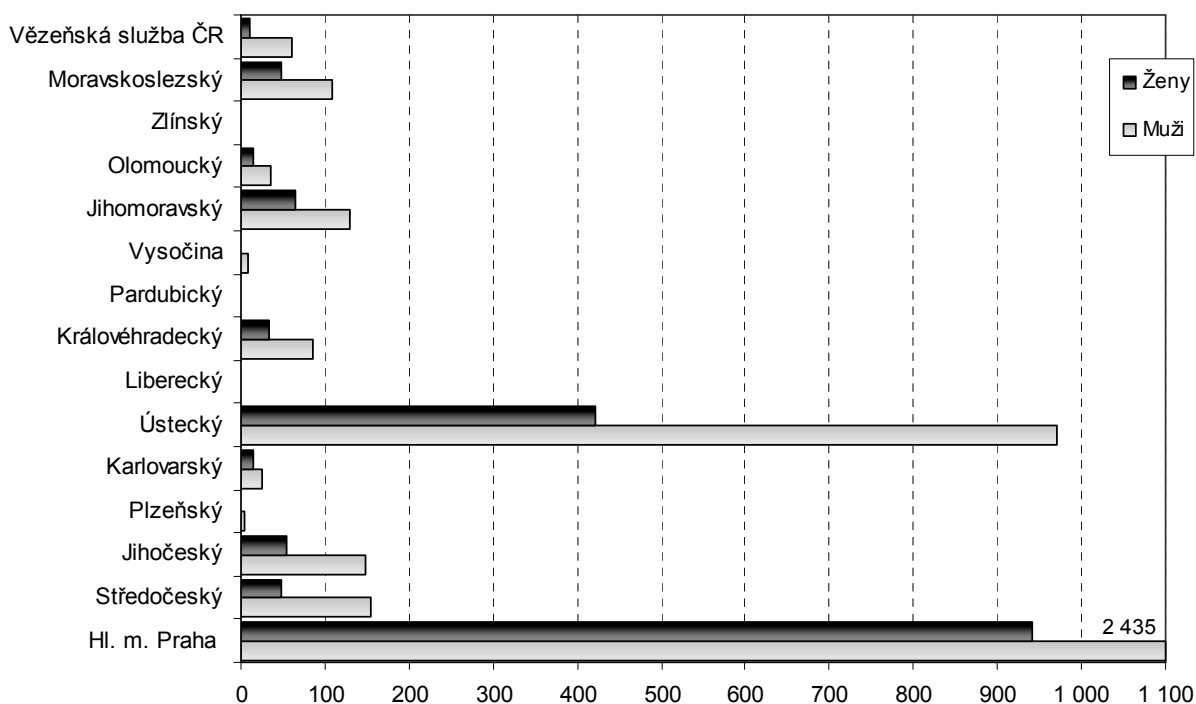

Během deseti let existence Registru substituční léčby se zvýšil věk pacientů nastupujících substituční léčbu. Na počátku měli největší podíl na hlášených případech substituční léčby pacienti ve věku 20–24 let, a to téměř 41 %. Podíl pacientů v této věkové skupině se ale snižoval a v roce 2009 byl už necelých 11 %. Druhý nejvyšší podíl v počátcích Registru měli pacienti ve věku 25–29 let. Jejich podíl byl v roce 2000 více než 21 % a rostl až do roku 2004 (více než 44 %) a následně klesal až na necelých 31 % v roce 2009. Nahlášení pacienti ve věkové skupině 30–34 let tvořili v roce 2000 pouze necelých 12 % z hlášených případů, ale jejich podíl rostl, nejvíce v letech 2008 a 2009, až na 37 % v roce 2009 a tím se pacienti v této věkové skupině postupně stali nejčetnější věkovou skupinou. Podíl mladistvých do 19 let během sledovaného období klesl z 4,4 % v roce 2000 na 1,5 % v roce 2009.

Tabulka 5-6: Počet hlášených případů substituční léčby v letech 2000–2009 podle věkových skupin

Věková skupina	2000	2001	2002	2003	2004	2005	2006	2007	2008	2009	Celkem
15-19	13	23	5	18	19	7	10	10	12	11	128
20-24	119	226	153	238	137	146	152	82	124	81	1 458
25-29	62	151	110	263	226	240	255	236	332	233	2 108
30-34	35	56	44	80	64	107	109	135	274	279	1 183
35-39	44	56	42	51	34	45	57	51	98	97	575
40-44	14	18	10	24	24	30	33	33	33	26	245
45-49	6	9	7	6	4	9	10	6	12	18	87
50-54	-	1	-	2	3	4	4	6	2	8	30
55-59	-	1	-	-	-	-	-	1	-	2	4
Celkem	293	541	371	682	511	588	630	560	887	755	5 818

Není výjimkou, že pacient závislý na opioidech nastupuje na substituční léčbu opakovaně. Průměrný počet nástupů klienta na substituční terapii byl v jednotlivých letech nízký (1,3 pokusů na pacienta za rok). V roce 2000 byl počet nástupů 1,2 pokusů na pacienta, v následujícím roce počty opakovaných nástupů mírně stouply na 1,3 pokusů na pacienta a tuto úroveň si udržely až do roku 2005, kdy stouply na 1,4 pokusů. Během let 2006–2009 počty opakovaných nástupů klesaly a v roce 2009 měly historicky nejnižší hodnotu, a to 1,17 pokusů na pacienta.

Za celé sledované období 2000–2009 byl evidován průměrný počet 2,2 nástupů (tj. léčebných epizod) na pacienta. U jednoho muže bylo za sledované období zaznamenáno 29 nástupů, u dalších 6 mužů 20–24 nástupů. U 16 pacientů bylo evidováno 15–19 nástupů (z toho bylo 5 žen), u 36 pacientů 10–14 nástupů (z toho bylo 7 žen), u 183 pacientů 5–9 nástupů (z toho bylo 51 žen), u 141 pacientů 4 nástupy, u 240 pacientů 3 nástupy a u 490 pacientů 2 nástupy.

Nejvyšší průměrný počet léčebných epizod měla v letech 2000–2009 zařízení v Jihočeském kraji (2,7 nástupu na 1 pacienta), Moravskoslezském kraji (2,1 nástupu), Hl. m. Praze (2,0 nástupy) a Ústeckém kraji (1,8 nástupu).

Od počátku substituční léčby v ČR se používal k substituci opioidů metadon, který je zatím podáván pouze ve specializovaných substitučních centrech. V březnu 2000 byl v ČR registrován léčebný přípravek Subutex® obsahující buprenorfin. V únoru 2008 byl zaregistrován a na český trh uveden kompozitní přípravek na bázi buprenorfinu Suboxone® obsahující navíc naloxon, který jako opioidní antagonist snižuje svou vazbou na opioidní receptory pravděpodobnost injekčního zneužívání Suboxone®.

Předepisování substitučních léků není omezeno odborností lékaře. Jediná omezení představuje nutnost používat k preskripci recept s modrým pruhem (tzv. opiátový recept), tedy s vyšší mírou registrace a kontroly, a povinnost hlásit pacienty do Registru substituční léčby.

Metadon měl v léčbě opiátových závislostí v ČR nejprve výsadní postavení, které však postupně ztrácel. Zatímco v roce 2001 bylo metadonem léčeno 94 % klientů, v polovině sledovaného období to byly již jen dvě třetiny klientů substituce. V roce 2006 bylo mezi klienty akreditovaných pracovišť substituováno 62 % pacientů metadonem, zbytek byl léčen buprenorfinem (Subutexem[®]). Na tomto místě je nutné upozornit, že do Registru substituční léčby byli v roce 2006 hlášeni pouze pacienti ze specializovaných center. Subutex[®] však může předepsat každý lékař bez ohledu na specializaci, proto lze přepokládat, jak dokládají i údaje o spotřebovaném množství Subutexu[®], že počty pacientů léčených tímto přípravkem byly ve skutečnosti vyšší. To potvrzuje i podíl osob léčených buprenorfinem v roce 2008, kdy do elektronického NRULISL začínali postupně hlásit také i ostatní lékaři zabývající se substituční léčbou, který činil už 49 %. Buprenorfin si v některých regionech postupně získal dominantní pozici. Jedná se především o regiony, ve kterých dlouhodobě chyběla akreditovaná substituční centra jako Plzeňský, Královéhradecký a Zlínský kraj, kde měl v roce 2009 buprenorfin 100 % zastoupení, ale také kraje Středočeský či Vysočina, kde byly buprenorfinem léčeny více než tři čtvrtiny případů (Tabulka 5-7).

Tabulka 5-7: Počet hlášených případů substituční léčby v letech 2000–2009 podle použité substituční látky a podle kraje sídla zdravotnického zařízení v % (bez Vězeňské služby ČR a vojenské nemocnice)

Kraj sídla zdravotnického zařízení	Rok									
	2000		2001		2002		2003		2004	
	substituční látka									
	metadon	bupre- norfin	metadon	bupre- norfin	metadon	bupre- norfin	metadon	bupre- norfin	metadon	bupre- norfin
Hl. m. Praha	100,0	-	91,5	8,5	78,9	21,1	53,5	46,5	57,5	42,5
Středočeský	100,0	-	71,4	28,6	35,7	64,3	28,6	71,4	35,7	64,3
Jihočeský	-	-	-	-	-	-	-	-	-	-
Plzeňský	-	-	-	-	-	-	-	-	-	-
Karlovarský	-	-	-	-	-	-	-	-	-	-
Ústecký	100,0	-	98,8	1,2	95,2	4,8	64,3	35,7	92,9	7,1
Liberecký	-	-	-	-	-	-	-	-	-	-
Královéhradecký	100,0	-	75,0	25,0	100,0	-	100,0	-	22,2	77,8
Pardubický	-	-	-	-	-	-	-	-	-	-
Vysočina	-	-	-	-	-	-	-	-	-	-
Jihomoravský	100,0	-	100,0	-	100,0	-	100,0	-	100,0	-
Olomoucký	100,0	-	100,0	-	100,0	-	100,0	-	50,0	50,0
Zlínský	-	-	-	-	-	-	-	-	-	-
Moravskoslezský	-	-	-	100,0	100,0	-	100,0	-	83,3	16,7
Celkem	100,0	-	93,9	6,1	83,3	16,7	57,3	42,7	66,3	33,7

Kraj sídla zdravotnického zařízení	Rok									
	2005		2006		2007		2008		2009	
	substituční látka									
	metadon	bupre- norfin	metadon	bupre- norfin	metadon	bupre- norfin	metadon	bupre- norfin	metadon	bupre- norfin
Hl. m. Praha	73,7	26,3	61,6	38,4	74,4	25,6	37,6	62,4	44,7	55,3
Středočeský	43,5	56,5	24,0	76,0	16,7	83,3	61,1	38,9	20,4	79,6
Jihočeský	55,0	45,0	10,9	89,1	15,6	84,4	38,7	61,3	56,0	44,0
Plzeňský	-	-	-	-	-	-	-	-	-	100,0
Karlovarský	-	-	53,3	46,7	81,3	18,8	80,0	20,0	-	-
Ústecký	92,4	7,6	97,5	2,5	55,3	44,7	91,9	8,1	87,9	12,1
Liberecký	-	-	-	-	-	-	-	-	-	-
Královéhradecký	8,7	91,3	-	100,0	11,1	88,9	12,5	87,5	-	100,0
Pardubický	-	-	-	-	-	-	-	-	-	-
Vysočina	-	-	-	-	-	-	20,0	80,0	25,0	75,0
Jihomoravský	100,0	-	-	-	-	-	50,0	50,0	60,8	39,2
Olomoucký	20,0	80,0	90,0	10,0	50,0	50,0	-	-	28,6	71,4
Zlínský	-	-	-	-	-	-	-	-	-	100,0
Moravskoslezský	57,1	42,9	68,8	31,3	68,0	32,0	52,9	47,1	62,8	37,2
Celkem	73,0	27,0	61,6	38,4	61,8	38,2	50,7	49,3	51,5	48,5

Podmínkou přijetí do substitučního programu je prokázání dlouhodobého abúzu opiátů (braun, heroin....) a přednost mají klienti s „bohatou“ drogovou kariérou, klienti HIV pozitivní, s hepatitis A, B a C a gravidní ženy. Na základě uvedených vstupních kritérií bylo 81 % klientů, kteří nastoupili do substitučního programu v letech 2000–2009, přijato s diagnózou F11.0–F11.9, tedy poruchami duševními a poruchami chování způsobenými užíváním opioidů (Obrázek 5-4, Tabulka 5-8). Zbýlých 19 % případů se léčilo s diagnózou F19.0–F19.2 (poruchami duševními a poruchami chování způsobenými užíváním více drog a jiných psychoaktivních látek).

Obrázek 5-4: Podíl jednotlivých diagnóz u nahlášených případů substituční léčby v letech 2000–2009

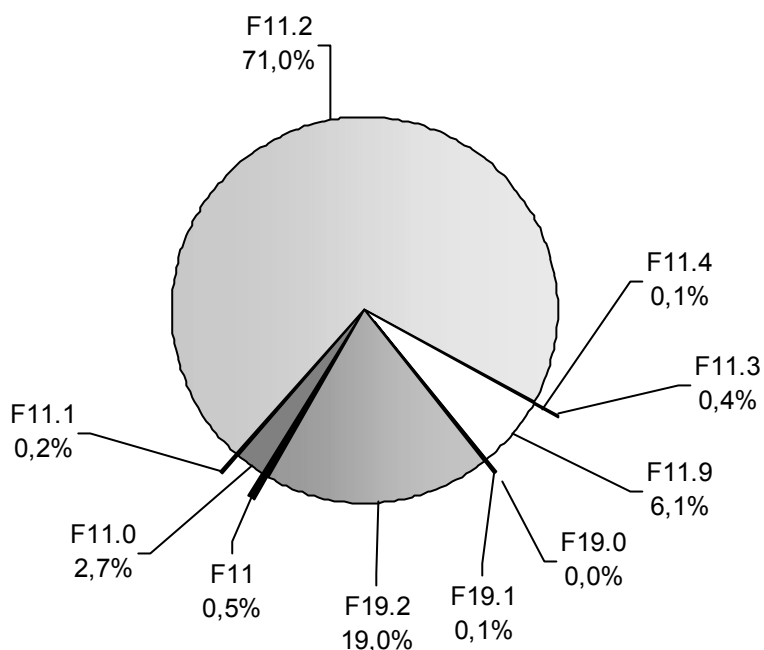

Tabulka 5-8: Počet hlášených případů substituční léčby v letech 2000–2009 podle diagnózy

Kód diagnózy	2000	2001	2002	2003	2004	2005	2006	2007	2008	2009	Celkem
F11	-	-	-	-	-	-	-	-	26	2	28
F11.0	98	48	4	-	2	-	-	-	2	2	156
F11.1	1	-	-	-	-	-	3	1	5	1	11
F11.2	192	365	231	506	366	422	485	449	538	575	4 129
F11.3	-	-	2	-	-	-	-	6	7	7	22
F11.4	-	2	-	3	-	-	-	-	-	-	5
F11.9	-	-	-	-	-	-	2	-	238	112	352
F19.0	-	-	1	-	-	-	1	-	-	-	2
F19.1	1	-	-	-	-	-	1	1	-	4	7
F19.2	1	126	133	173	143	166	138	103	71	52	1 106
Celkem	293	541	371	682	511	588	630	560	887	755	5 818

Pozn.: Čtvrtá místa u diagnóz F10–F19 znamenají: 0 akutní intoxikace, 1 škodlivé použití, 2 syndrom závislosti, 3 odvykací stav, 4 odvykací stav s deliriem, 5 psychotická porucha, 6 amnestický syndrom, 7 psychotická porucha reziduální a s pozdním nástupem, 8 jiné duševní poruchy a poruchy chování, 9 neurčené duševní poruchy a poruchy chování.

5.4 Hlášená ukončení substituční léčby

Od počátku existence NRULISL bylo evidováno 4 544 ukončení substituční terapie. V téměř 70 % případů (3 157 případů) bylo důvodem ukončení léčby opakované porušení terapeutické smlouvy, která je klientem podepsána na začátku léčby a ve které se zavazuje dodržovat stanovená pravidla. Druhou pozici zaujímají s velkým odstupem jiné důvody (16 %, 708 případů), více než 6 % (275 případů) převedení pacienta na jiný typ léčby a 5 % (233 případů) převedení pacienta do substitučního programu jiného zařízení (Tabulka 5-9). Úmrtí bylo uvedeno jako důvod ukončení substituční léčby u 14 pacientů, z toho 5 pacientů mělo trvalé bydliště v Hl. m. Praze, 3 pacienti v Královéhradeckém kraji, po 2 pacientech bylo ze Středočeského a Ústeckého kraje a po 1 pacientovi z kraje Pardubického a Vysočina.

Tabulka 5-9: Počet ukončených případů substituční léčby v letech 2000–2009 podle důvodu ukončení a sídla zdravotnického zařízení (zvláště Vězeňská služba ČR)

Kraj	převedení pacienta do substitučního programu jiného zařízení	převedení pacienta na jiný typ léčby	ukončení léčby z důvodu nástupu trestu	ukončení léčby z důvodu opakovaného porušování terapeutické smlouvy	úmrtí pacienta	jiný	Celkem
Hl. m. Praha	136	176	48	1 838	6	431	2 635
Středočeský	18	10	6	39	1	82	156
Jihočeský	2	18	4	139	-	27	190
Plzeňský	-	-	-	3	-	-	3
Karlovarský	16	3	1	8	-	5	33
Ústecký	15	46	59	950	2	73	1 145
Liberecký	-	-	-	-	-	-	-
Královéhradecký	9	12	3	14	4	9	51
Pardubický	-	-	-	-	-	-	-
Vysočina	-	-	-	3	1	-	4
Jihomoravský	2	-	27	62	-	22	113
Olomoucký	3	1	-	11	-	9	24
Moravskoslezský	5	8	9	85	-	27	134
Vězeňská služba ČR	27	1	-	5	-	23	56
Celkem	233	275	157	3 157	14	708	4 544

Obrázek 5-5: Struktura důvodů ukončení substituční léčby v letech 2000–2009

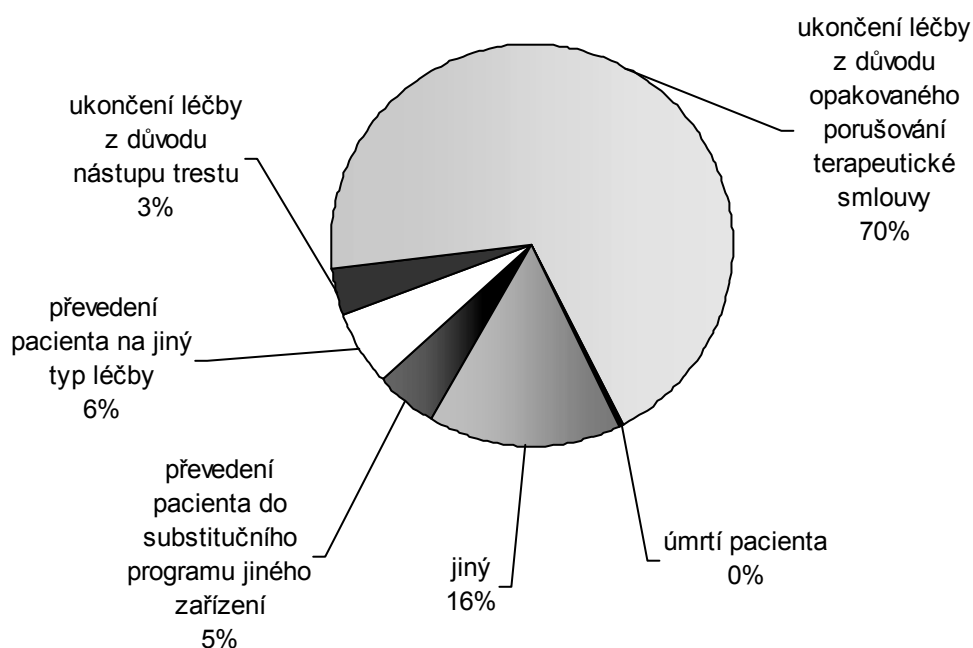

Také u ukončených substitučních léčeb měli v roce 2000 největší podíl pacienti ve věku 20–24 let, a to více než 42 %. Jejich podíl se s drobnými výkyvy postupně snížil až na 9 % v roce 2009. Už v roce 2003 měli největší podíl pacienti ve věku 25–29 let, jejichž podíl rostl až do roku 2005 (z necelých 19 % v roce 2000 na téměř 45 % v roce 2005). V následujících letech jejich podíl klesl až na necelých 28 % v roce 2009. Podíl pacientů ve věku 30–34 let rostl po celou dobu existence Registru substituční léčby (z téměř 11 % v roce 2000 na 39 % v roce 2009) a v roce 2009 tvořili nejčetnější věkovou skupinu. Podíl mladistvých byl nejvyšší v roce 2000, a to téměř 5 %. V následujícím období jejich podíl nevykazoval jednotný trend a pohyboval se od 0,3 % do 2,2 % (Tabulka 5-10).

Tabulka 5-10: Počet ukončených případů substituční léčby v letech 2000–2009 podle věkových skupin

Věková skupina	2000	2001	2002	2003	2004	2005	2006	2007	2008	2009	Celkem
15-19	5	8	1	7	12	3	6	10	3	5	60
20-24	43	121	139	133	173	113	127	81	66	47	1 043
25-29	19	120	120	183	247	237	204	206	206	141	1 683
30-34	11	38	43	65	84	99	99	131	185	198	953
35-39	15	54	52	39	40	45	47	51	70	67	480
40-44	9	15	12	24	28	24	30	26	31	24	223
45-49	-	11	7	9	3	8	8	7	6	20	79
50-54	-	-	1	-	2	1	2	9	-	5	20
55-59	-	1	-	-	-	-	-	-	1	1	3
Celkem	102	368	375	460	589	530	523	521	568	508	4 544

Během sledovaných let většinu léčeb ukončili pacienti trvale bydlící v Hl. m. Praze. Jejich podíl se v letech 2000–2006 pohyboval mezi 50 % a 58 %. V roce 2007 klesl podíl těchto pacientů na necelých 45 % a v roce 2008 dokonce na necelých 37 %, v roce 2009 opět stoupl na 43 %. Více než čtvrtinový podíl měli pacienti trvale bydlící v Ústeckém kraji a jejich podíl byl přibližně stejný po celou dobu existence Registru substituční léčby; výjimkou byl rok 2003, kdy stoupl jejich podíl na více než 32 % a rok 2009, kdy naopak jejich podíl klesl na necelých 23 %. Ve sledovaném období tvořili pacienti bydlící ve Středočeském kraji v průměru téměř 8 %. Od roku 2006 roste podíl pacientů z Moravskoslezského kraje, a to až na téměř 9 % v roce 2009. Po spuštění elektronické verze Registru substituční léčby stoupl také podíl pacientů z Jihomoravského kraje (v průměru 7,6 % v letech 2008–2009). Substituční léčbu během sledovaného období ukončilo 25 cizinců a 1 bezdomovec (Tabulka 5-11).

Tabulka 5-11: Počet ukončených případů substituční léčby v letech 2000–2009 podle kraje bydliště

Kraj bydliště	2000	2001	2002	2003	2004	2005	2006	2007	2008	2009	Celkem
Hl. m. Praha	56	210	219	260	343	298	257	232	206	219	2 300
Středočeský	13	28	28	25	59	41	35	43	36	37	345
Jihočeský	-	2	2	3	2	16	43	44	56	29	197
Plzeňský	-	-	-	-	2	-	2	1	2	4	11
Karlovarský	-	-	-	1	-	2	10	13	21	1	48
Ústecký	30	107	109	148	144	140	127	130	155	115	1 205
Liberecký	-	-	-	-	-	1	1	4	-	3	9
Královéhradecký	1	-	3	2	6	13	16	7	9	5	62
Pardubický	1	1	-	-	-	-	1	-	4	2	9
Vysočina	-	1	-	-	-	-	-	4	2	5	12
Jihomoravský	-	11	3	3	19	-	3	17	42	39	137
Olomoucký	-	2	-	3	6	4	2	2	2	2	23
Zlínský	-	-	-	-	-	-	-	1	1	-	2
Moravskoslezský	-	1	8	15	7	11	21	23	29	43	158
Bydliště v ČR	101	363	372	460	588	526	518	521	565	504	4 518
Bezdomovci	-	-	-	-	-	-	-	-	1	-	1
Cizinci	1	5	3	-	1	4	5	-	2	4	25
Počet ukončených léčeb v ČR celkem	102	368	375	460	589	530	523	521	568	508	4 544

Pacienti, kteří dobře zvládají tzv. udržovací program, mohou po vzájemné dohodě podstoupit ambulantní detoxifikaci, při níž se množství podávané látky postupně snižuje. Jejím konečným cílem je dosažení abstinence bez farmakologické podpory. Z počtu ukončených léčeb v letech 2000–2009 podstoupila řízenou detoxifikaci téměř pětina klientů. Látkou nejčastěji používanou pro detoxifikaci byl metadon (77 % z počtu pacientů, kteří podstoupili detoxifikaci), dále pak stále častěji používaný buprenorfin, který je používán ve formě přípravku Subutex[®] (21 %) nebo Suboxonu[®] (2 %).

6. Přílohy

Příloha 6-1: Počet pacientů „živé kartotéky“ v ambulantních psychiatrických zařízeních v letech 1993–2008 podle pohlaví a užívané psychoaktivní látky

Psychoaktivní látka	Rok															
	1993	1994	1995	1996	1997	1998	1999	2000	2001	2002	2003	2004	2005	2006	2007	2008
Alkohol	49 102	44 660	32 956	30 259	31 691	31 955	28 022	27 021	28 582	25 400	25 017	25 235	27 440	26 966	25 342	25 293
Opiáty a opioidy	816	653	461	1 619	2 183	2 255	3 368	3 815	4 336	4 029	4 768	4 592	5 558	4 640	4 259	4 585
- z toho heroin	1 813	1 823	2 552	3 176	3 464	3 171	4 035	3 644	3 635	3 357	2 614	3 055
Kanabinoidy	211	291	383	474	659	1 039	1 293	1 152	1 248	1 505	1 718	1 354	1 634	1 681	1 544	1 620
Sedativa, hypnotika	2 589	2 561	712	761	810	1 011	1 613	1 122	1 787	2 292	2 090	2 257	2 312	2 190	1 799	2 229
- z toho barbituráty	204	220	185	232	309	222	435	267	230	278	165	197
- z toho benzodiazepiny	347	456	1 080	491	644	774	799	1 014	1 101	1 153	1 057	1 408
Kokain	8	8	14	20	33	95	42	52	57	63	129	79	47	45	33	73
Ostatní stimulantia	595	706	699	1 471	2 125	2 896	3 655	3 169	3 415	3 185	3 714	3 025	4 076	3 746	3 979	4 103
- z toho metamfetamin	979	2 436	3 211	2 695	2 718	2 719	3 162	2 579	2 662	3 055	3 272	3 330
Halucinogeny	62	87	69	84	120	127	160	244	182	232	200	170	196	137	198	177
Těkavé látky	561	380	281	347	347	370	368	280	310	261	189	180	174	187	140	79
Kombinace drog	260	558	473	685	710	1 148	1 750	1 430	1 559	2 480	2 912	2 279	2 275	3 631	3 616	2 489
Tabák	1 965	1 277	1 323	1 533	2 078	1 350	1 137	1 529	1 170	1 608
Jiné	132	367	246	480	527	491	247	159	156	156	66	104	122	135	116	356
Drogy celkem	5 234	5 611	3 338	5 941	7 514	9 432	14 461	12 700	14 373	15 736	17 864	15 390	17 531	17 921	16 854	17 319
Drogy celkem bez tabáku	5 234	5 611	3 338	5 941	7 514	9 432	12 496	11 423	13 050	14 203	15 786	14 040	16 394	16 392	15 684	15 711
Celkový počet pacientů v "živé kartotéce"	54 336	50 271	36 294	36 200	39 205	41 387	42 483	39 721	42 955	41 136	42 881	40 625	44 971	44 887	42 196	42 612
Celkový počet pacientů v "klidové kartotéce"	99 629	91 194	93 861	93 617	100 225	99 414	95 065	96 930	96 007	91 998	98 356	106 877

Psychoaktivní látka	Rok															
	1993	1994	1995	1996	1997	1998	1999	2000	2001	2002	2003	2004	2005	2006	2007	2008
	muži															
Alkohol	39 505	35 282	25 369	23 537	23 735	23 605	20 573	19 562	20 136	18 187	17 915	17 975	19 235	18 580	17 264	17 314
Opiáty/opioidy	492	435	295	1 021	1 424	1 547	2 462	2 714	3 062	2 797	3 305	3 239	3 893	3 331	2 963	3 156
- z toho heroin	1 202	1 285	1 920	2 273	2 524	2 168	2 759	2 584	2 598	2 407	1 819	2 172
Kanabinoidy	148	208	305	333	449	786	913	845	898	1 104	1 294	1 021	1 199	1 248	1 138	1 235
Sedativa, hypnotika	1 071	1 083	294	313	334	385	814	478	843	879	966	866	877	871	754	956
- z toho barbituráty	86	95	84	105	170	81	214	127	107	120	80	96
- z toho benzodiazepiny	153	162	580	196	238	311	354	371	410	376	414	573
Kokain	3	7	10	13	26	61	34	39	33	45	103	53	30	41	25	52
Ostatní stimulantia	382	458	431	950	1 312	1 990	2 507	2 216	2 511	2 225	2 686	2 122	2 860	2 720	2 803	2 914
- z toho metamfetamin	615	1 698	2 188	1 909	1 999	1 925	2 329	1 817	1 930	2 254	2 335	2 415
Halucinogeny	44	63	45	59	83	94	128	178	135	148	132	112	117	98	146	159
Těkavé látky	489	336	242	283	294	321	325	252	256	241	173	157	167	170	116	71
Kombinace drog	177	359	332	427	505	875	1 293	1 031	1 142	1 769	2 005	1 615	1 625	2 452	2 423	1 941
Tabák	1 119	753	909	896	1 140	787	663	910	762	1 038
Jiné	87	194	131	259	265	257	165	105	96	117	58	82	62	66	90	223
Drogy celkem	2 893	3 143	2 085	3 658	4 692	6 316	9 760	8 611	9 885	10 221	11 862	10 054	11 493	11 907	11 220	11 745
Drogy celkem bez tabáku	2 893	3 143	2 085	3 658	4 692	6 316	8 641	7 858	8 976	9 325	10 722	9 267	10 830	10 997	10 458	10 707
Celkový počet pacientů v "živé kartotéce"	42 398	38 425	27 454	27 195	28 427	29 921	30 333	28 173	30 021	28 408	29 777	28 029	30 728	30 487	28 484	29 059
Celkový počet pacientů v "klidové kartotéce"	77 149	71 293	71 732	71 460	73 514	73 913	69 964	69 635	67 911	63 421	67 530	71 151

Psychoaktivní látka	Rok															
	1993	1994	1995	1996	1997	1998	1999	2000	2001	2002	2003	2004	2005	2006	2007	2008
	ženy															
Alkohol	9 597	9 378	7 587	6 722	7 956	8 350	7 449	7 459	8 446	7 213	7 102	7 260	8 205	8 386	8 078	7 979
Opiáty/opioidy	324	218	166	598	759	708	906	1 101	1 274	1 232	1 463	1 353	1 665	1 309	1 296	1 429
- z toho heroin	611	538	632	903	940	1 003	1 276	1 060	1 037	950	795	883
Kanabinoidy	63	83	78	141	210	253	380	307	350	401	424	333	435	433	406	385
Sedativa, hypnotika	1 518	1 478	418	448	476	626	799	644	944	1 413	1 124	1 391	1 435	1 319	1 045	1 273
- z toho barbituráty	118	125	101	127	139	141	221	140	123	158	85	101
- z toho benzodiazepiny	194	294	500	295	406	463	445	643	691	777	643	835
Kokain	5	1	4	7	7	34	8	13	24	18	26	26	17	4	8	21
Ostatní stimulancia	213	248	268	521	813	906	1 148	953	904	960	1 028	903	1 216	1 026	1 176	1 189
- z toho metamfetamin	364	738	1 023	786	719	794	833	762	732	801	937	915
Halucinogeny	18	24	24	25	37	33	32	66	47	84	68	58	79	39	52	18
Těkavé látky	72	44	39	64	53	49	43	28	54	20	16	23	7	17	24	8
Kombinace drog	83	199	141	258	205	273	457	399	417	711	907	664	650	1 179	1 193	548
Tabák	846	524	414	637	938	563	474	619	408	570
Jiné	45	173	115	221	262	234	82	54	60	39	8	22	60	69	26	133
Drogy celkem	2 341	2 468	1 253	2 283	2 822	3 116	4 701	4 089	4 488	5 515	6 002	5 336	6 038	6 014	5 634	5 574
Drogy celkem bez tabáku	2 341	2 468	1 253	2 283	2 822	3 116	3 855	3 565	4 074	4 878	5 064	4 773	5 564	5 395	5 226	5 004
Celkový počet pacientů v "živé kartotéce"	11 938	11 846	8 840	9 005	10 778	11 466	12 150	11 548	12 934	12 728	13 104	12 596	14 243	14 400	13 712	13 553
Celkový počet pacientů v "klidové kartotéce"	22 480	19 901	22 129	22 157	26 711	25 501	25 101	27 295	28 096	28 577	30 826	35 726

Příloha 6-2: Počet pacientů „živé kartotéky“ v ambulantních psychiatrických zařízeních v letech 1998–2008 podle kraje sídla zařízení a jednotlivých psychoaktivních látek

Kraj		2008																	
		Počet pacientů																	
		Alkohol	Opíaty/opioidy	- z toho heroin	Kanabinoidy	Sedativa, hypnotika	- z toho barbituráty	- z toho benzodiazepiny	Kokain	Ostatní stimulantia	- z toho metamfetamin	Haluciny	Těkavé látky	Kombinace drog	Tabák	jiné	Drogy celkem	Drogy celkem bez tabáku	Celkem v "živé kartotéce"
HI. m. Praha		3 632	2 351	1 610	343	301	8	234	3	1 239	1 174	4	3	583	305	10	5 142	4 837	8 774
Středočeský		1 328	300	262	173	299	4	199	2	293	220	4	5	396	117	86	1 675	1 558	3 003
Jihočeský		493	60	9	16	26	2	23	-	28	28	1	-	78	97	-	306	209	799
Píseňský		972	200	78	65	181	44	85	5	496	386	9	9	183	5	127	1 280	1 275	2 252
Karlovarský		250	21	18	20	48	-	43	-	43	42	-	-	37	3	-	172	169	422
Ústecký		844	588	475	92	113	1	37	-	145	102	1	6	376	12	1	1 334	1 322	2 178
Liberecký		561	23	1	54	39	3	24	-	75	65	5	2	17	29	-	244	215	805
Královéhradecký		1 867	156	106	32	41	3	31	-	247	219	5	1	114	1	9	606	605	2 473
Pardubický		1 971	34	24	23	47	-	32	-	28	22	1	1	31	23	30	218	195	2 189
Vysočina		1 276	54	15	45	67	-	16	1	118	24	-	4	65	2	8	364	362	1 640
Jihomoravský		2 851	305	167	226	293	2	224	3	320	246	102	26	260	518	46	2 099	1 581	4 950
Olomoucký		2 173	86	35	108	216	5	179	10	195	170	15	8	141	262	6	1 047	785	3 220
Zlínský		2 238	15	-	37	33	-	25	-	58	44	-	1	39	-	-	183	183	2 421
Moravskoslezský		4 837	392	255	386	525	125	256	49	818	588	30	13	169	234	33	2 649	2 415	7 486
Celkem		25 293	4 585	3 055	1 620	2 229	197	1 408	73	4 103	3 330	177	79	2 489	1 608	356	17 319	15 711	42 612

2007

Počet pacientů

Kraj	Počet pacientů														Celkem v "živé kartotéce"			
	Alkohol	Opíaty/opioidy	- z toho heroin	Kanabinoidy	Sedativa, hypnotika	- z toho barbituráty	- z toho benzodiazepiny	Kokain	Ostatní stimulantia	- z toho metamfetamin	Halucinogeny	Těkavé látky	Kombinace drog	Tabák		Jiné	Drogy celkem	Drogy celkem bez tabáku
Hl. m. Praha	3 726	2 105	1 136	180	185	2	120	4	1 014	854	13	6	1 958	5	-	5 470	5 465	9 196
Středočeský	1 429	340	285	157	219	5	181	2	370	291	13	12	169	140	22	1 444	1 304	2 873
Jihočeský	597	92	18	14	36	2	20	1	26	18	3	-	63	44	-	279	235	876
Plzeňský	1 045	168	89	84	150	45	36	3	475	358	11	10	329	2	-	1 232	1 230	2 277
Karlovarský	280	54	44	31	24	-	22	-	77	70	-	1	25	-	-	212	212	492
Ústecký	933	551	463	114	107	4	18	-	138	92	2	8	58	-	-	978	978	1 911
Liberecký	610	15	1	31	32	3	10	1	62	53	2	2	11	4	-	160	156	770
Královéhradecký	2 040	153	102	59	47	6	21	3	228	224	3	3	161	-	-	657	657	2 697
Pardubický	1 860	16	5	22	30	4	18	-	35	27	1	1	34	17	26	182	165	2 042
Vysočina	1 162	73	49	124	86	13	59	2	77	39	20	10	143	12	8	555	543	1 717
Jihomoravský	2 701	243	120	261	260	6	190	4	455	370	88	31	314	443	33	2 132	1 689	4 833
Olomoucký	1 967	75	35	104	248	7	217	-	162	111	26	13	130	266	1	1 025	759	2 992
Zlínský	2 306	16	-	29	26	-	23	-	59	47	-	2	34	-	1	167	167	2 473
Moravskoslezský	4 686	358	267	334	349	68	122	13	801	718	16	41	187	237	25	2 361	2 124	7 047
Celkem	25 342	4 259	2 614	1 544	1 799	165	1 057	33	3 979	3 272	198	140	3 616	1 170	116	16 854	15 684	42 196

2006

Počet pacientů

Kraj	Počet pacientů														Celkem v "živé kartotéce"			
	Alkohol	Opíaty/opioidy	- z toho heroin	Kanabinoidy	Sedativa, hypnotika	- z toho barbituráty	- z toho benzodiazepiny	Kokain	Ostatní stimulantia	- z toho metamfetamin	Halucinogeny	Těkavé látky	Kombinace drog	Tabák		Jiné	Drogy celkem	Drogy celkem bez tabáku
Hl. m. Praha	4 096	2 462	2 001	373	166	3	103	5	904	781	12	21	2 016	320	-	6 279	5 959	10 375
Středočeský	1 668	313	240	244	427	84	195	1	358	270	17	18	158	148	91	1 775	1 627	3 443
Jihočeský	784	175	99	37	47	-	34	-	46	19	3	1	92	63	-	464	401	1 248
Plzeňský	1 158	198	120	81	165	37	50	5	494	365	16	14	327	8	-	1 308	1 300	2 466
Karlovarský	301	48	43	20	28	-	27	2	51	35	1	1	24	-	-	175	175	476
Ústecký	794	494	391	162	82	-	20	1	197	101	4	26	62	5	-	1 033	1 028	1 827
Liberecký	673	16	3	31	30	12	12	10	69	69	2	1	12	2	-	173	171	846
Královéhradecký	2 302	156	103	101	71	12	22	4	193	192	4	4	178	-	2	713	713	3 015
Pardubický	1 882	22	10	14	31	-	27	-	44	35	1	1	45	14	8	180	166	2 062
Vysočina	1 162	60	23	59	60	-	39	-	62	40	-	6	67	7	3	324	317	1 486
Jihomoravský	3 079	313	185	255	307	6	177	15	385	344	35	53	256	405	13	2 037	1 632	5 116
Olomoucký	2 173	105	36	78	237	1	203	-	129	83	32	11	118	287	3	1 000	713	3 173
Zlínský	2 331	12	6	35	56	2	13	-	60	48	-	2	27	1	1	194	193	2 525
Moravskoslezský	4 563	266	97	191	483	121	231	2	754	673	10	28	249	269	14	2 266	1 997	6 829
Celkem	26 966	4 640	3 357	1 681	2 190	278	1 153	45	3 746	3 055	137	187	3 631	1 529	135	17 921	16 392	44 887

2005

Kraj	Počet pacientů														Celkem v "živé kartotéce"			
	Alkohol	Opíaty/opioidy	- z toho heroin	Kanabinoidy	Sedativa, hypnotika	- z toho barbituráty	- z toho benzodiazepiny	Kokain	Ostatní stimulantia	- z toho metamfetamin	Halucinogeny	Těkavé látky	Kombinace drog	Tabák		Jiné	Drogy celkem	Drogy celkem bez tabáku
HI. m. Praha	4 571	3 344	2 139	341	683	1	146	10	1 453	814	42	27	788	66	16	6 770	6 704	11 341
Středočeský	1 750	427	328	279	271	9	222	5	405	313	11	21	162	219	78	1 878	1 659	3 628
Jihočeský	664	143	100	34	52	-	39	-	48	13	1	1	148	2	2	431	429	1 095
Píseňský	1 267	233	128	81	216	55	94	4	461	363	12	13	298	3	3	1 324	1 321	2 591
Karlovarský	292	45	41	16	21	2	19	-	45	41	-	1	18	-	-	146	146	438
Ústecký	793	597	496	145	75	1	14	2	236	141	3	12	43	5	5	1 123	1 118	1 916
Liberecký	664	3	3	28	19	18	9	-	66	31	2	4	14	2	-	138	136	802
Královéhradecký	2 118	160	122	72	48	9	22	4	174	162	8	14	167	-	3	650	650	2 768
Pardubický	1 834	22	11	17	33	1	22	-	55	46	1	1	42	32	15	218	186	2 052
Vysočina	1 143	55	14	35	64	-	25	-	25	13	4	9	74	13	-	279	266	1 422
Jihomoravský	3 423	181	99	151	173	3	92	4	355	289	28	28	190	244	-	1 354	1 110	4 777
Olomoucký	1 738	81	33	80	290	34	182	-	145	101	31	12	151	297	-	1 087	790	2 825
Zlínský	2 500	7	-	47	62	2	26	-	111	102	1	3	24	-	-	255	255	2 755
Moravskoslezský	4 683	260	121	308	305	95	189	18	497	233	52	28	156	254	-	1 878	1 624	6 561
Celkem	27 440	5 558	3 635	1 634	2 312	230	1 101	47	4 076	2 662	196	174	2 275	1 137	122	17 531	16 394	44 971

2004

Počet pacientů

Kraj	Počet pacientů															Celkem v "živé kartotéce"		
	Alkohol	Opíaty/opioidy	- z toho heroin	Kanabinoidy	Sedativa, hypnotika	- z toho barbituráty	- z toho benzodiazepiny	Kokain	Ostatní stimulantia	- z toho metamfetamin	Halucinogeny	Těkavé látky	Kombinace drog	Tabák	Jiné		Drogy celkem	Drogy celkem bez tabáku
Hl. m. Praha	4 227	2 414	2 103	196	734	1	188	8	841	769	21	30	664	211	12	5 131	4 920	9 358
Středočeský	1 841	456	316	211	171	19	110	4	292	252	9	14	107	289	42	1 595	1 306	3 436
Jihočeský	645	125	80	103	50	2	25	6	62	51	2	3	71	2	1	425	423	1 070
Píseňský	1 170	179	108	81	179	55	87	12	413	382	10	12	197	21	3	1 107	1 086	2 277
Karlovarský	367	94	76	28	20	1	16	-	55	49	-	5	43	-	-	245	245	612
Ústecký	838	580	487	92	80	-	14	4	202	149	7	19	24	6	16	1 030	1 024	1 868
Liberecký	695	8	3	37	16	7	5	-	73	62	3	2	20	-	-	159	159	854
Královéhradecký	2 273	130	85	83	40	11	16	10	140	139	5	10	142	5	4	569	564	2 842
Pardubický	1 719	19	18	7	29	1	17	-	52	45	1	2	29	14	22	175	161	1 894
Vysočina	803	52	27	21	39	7	26	1	17	17	-	8	44	2	3	187	185	990
Jihomoravský	2 706	164	122	99	168	1	99	1	284	271	21	25	203	168	1	1 134	966	3 840
Olomoucký	1 828	88	38	98	309	47	228	2	130	62	35	9	184	412	-	1 267	855	3 095
Zlínský	1 961	3	-	26	156	2	32	1	67	61	1	4	32	-	-	290	290	2 251
Moravskoslezský	4 162	280	181	272	266	113	151	30	397	270	55	37	519	220	-	2 076	1 856	6 238
Celkem	25 235	4 592	3 644	1 354	2 257	267	1 014	79	3 025	2 579	170	180	2 279	1 350	104	15 390	14 040	40 625

2003

Kraj	Počet pacientů																	
	Alkohol	Opíaty/opioidy	- z toho heroin	Kanabinoidy	Sedativa, hypnotika	- z toho barbituráty	- z toho benzodiazepiny	Kokain	Ostatní stimulantia	- z toho metamfetamin	Halucinogeny	Těkavé látky	Kombinace drog	Tabák	Jiné	Drogy celkem	Drogy celkem bez tabáku	Celkem v "živé kartotéce"
HI. m. Praha	4 276	2 675	2 415	249	547	9	216	4	1 263	1 222	35	17	1 055	375	10	6 230	5 855	10 506
Středočeský	2 038	499	391	353	169	104	42	5	263	213	14	33	158	403	23	1 920	1 517	3 958
Jihočeský	685	117	96	93	20	3	15	-	74	53	8	6	132	7	-	457	450	1 142
Píseňský	1 211	196	123	120	281	164	88	22	434	416	8	17	120	-	2	1 200	1 200	2 411
Karlovarský	255	82	62	55	17	3	10	-	101	17	30	3	238	535	-	1 061	526	1 316
Ústecký	824	558	500	85	88	-	43	52	242	119	2	27	43	213	14	1 324	1 111	2 148
Liberecký	665	6	3	30	23	16	2	-	70	62	4	3	21	1	-	158	157	823
Královéhradecký	1 935	112	71	84	31	6	15	9	142	141	7	7	131	12	-	535	523	2 470
Pardubický	1 677	13	11	13	21	1	9	-	48	37	-	-	31	-	9	135	135	1 812
Vysočina	913	36	27	53	89	-	47	3	23	12	-	11	62	1	8	286	285	1 199
Jihomoravský	2 288	154	131	152	145	-	72	2	270	242	18	21	155	5	-	922	917	3 210
Olomoucký	2 077	43	27	168	262	39	122	11	114	56	29	17	190	327	-	1 161	834	3 238
Zlínský	1 902	4	-	25	131	3	10	5	39	34	1	4	44	-	-	253	253	2 155
Moravskoslezský	4 271	273	178	238	266	87	108	16	631	538	44	23	532	199	-	2 222	2 023	6 493
Celkem	25 017	4 768	4 035	1 718	2 090	435	799	129	3 714	3 162	200	189	2 912	2 078	66	17 864	15 786	42 881

2002

Počet pacientů

Kraj	Počet pacientů														Celkem v "živé kartotéce"			
	Alkohol	Opíaty/opioidy	- z toho heroin	Kanabinoidy	Sedativa, hypnotika	- z toho barbituráty	- z toho benzodiazepiny	Kokain	Ostatní stimulantia	- z toho metamfetamin	Halucinogeny	Těžké látky	Kombinace drog	Tabák		Jiné	Drogy celkem	Drogy celkem bez tabáku
Hl. m. Praha	4 031	2 208	1 949	122	1 074	4	256	1	1 184	1 100	38	31	817	341	15	5 831	5 490	9 862
Středočeský	2 473	477	321	179	170	37	96	6	366	295	22	40	152	629	29	2 070	1 441	4 543
Jihočeský	734	74	57	78	11	3	7	-	53	12	6	1	70	3	-	296	293	1 030
Plzeňský	959	215	107	99	74	22	20	6	306	257	2	21	131	3	-	857	854	1 816
Karlovarský	430	50	49	5	1	-	1	-	39	2	1	-	2	-	-	98	98	528
Ústecký	699	358	303	73	121	24	73	1	110	83	3	25	26	1	25	743	742	1 442
Liberecký	651	6	4	33	16	11	3	1	62	50	3	1	11	-	-	133	133	784
Královéhradecký	2 177	103	65	178	37	8	15	9	159	159	12	5	128	8	2	641	633	2 818
Pardubický	1 756	19	13	9	16	-	15	-	38	33	1	2	30	-	7	122	122	1 878
Vysočina	949	47	37	42	107	-	7	2	37	36	10	4	64	-	6	319	319	1 268
Jihomoravský	2 085	148	114	185	133	1	62	2	304	260	19	28	169	28	1	1 017	989	3 102
Olomoucký	2 311	65	23	277	184	37	115	18	178	119	56	29	264	516	71	1 658	1 142	3 969
Zlínský	1 796	5	2	26	135	3	15	-	32	24	3	2	33	-	-	236	236	2 032
Moravskoslezský	4 349	254	127	199	213	72	89	17	317	289	56	72	583	4	-	1 715	1 711	6 064
Celkem	25 400	4 029	3 171	1 505	2 292	222	774	63	3 185	2 719	232	261	2 480	1 533	156	15 736	14 203	41 136

2001

Počet pacientů

Kraj	Počet pacientů															Celkem v "živé kartotéce"		
	Alkohol	Opíaty/opioidy	- z toho heroin	Kanabinoidy	Sedativa, hypnotika	- z toho barbituráty	- z toho benzodiazepiny	Kokain	Ostatní stimulantia	- z toho metamfetamin	Halucinogeny	Těkavé látky	Kombinace drog	Tabák	Jiné		Drogy celkem	Drogy celkem bez tabáku
HI. m. Praha	3 352	2 512	2 256	107	397	52	97	14	1 329	1 255	37	42	256	231	10	4 935	4 704	8 287
Středočeský	2 376	314	245	143	168	66	63	6	302	228	6	51	162	30	15	1 197	1 167	3 573
Jihočeský	1 754	68	47	25	20	2	9	2	86	17	3	2	51	44	1	302	258	2 056
Píseňský	906	187	123	47	242	21	26	3	365	329	3	13	230	317	7	1 414	1 097	2 320
Karlovarský	558	26	26	5	1	-	-	-	39	11	-	2	5	-	-	78	78	636
Ústecký	772	482	391	70	87	16	22	1	147	126	5	23	35	2	7	859	857	1 631
Liberecký	909	12	11	39	17	8	9	-	162	156	7	6	18	-	5	266	266	1 175
Královéhradecký	2 084	112	89	210	30	9	11	9	139	121	5	6	87	3	2	603	600	2 687
Pardubický	1 672	17	13	10	18	-	16	-	57	53	1	-	33	2	8	146	144	1 818
Vysočina	969	59	12	41	45	-	37	2	37	30	-	8	30	1	4	227	226	1 196
Jihomoravský	2 343	142	102	178	217	38	149	2	237	162	45	57	229	162	2	1 271	1 109	3 614
Olomoucký	2 046	76	32	210	184	33	108	1	138	101	32	26	216	482	95	1 460	978	3 506
Zlínský	1 737	19	2	23	140	3	14	-	35	27	-	4	28	-	-	249	249	1 986
Moravskoslezský	7 104	310	115	140	221	61	83	17	342	102	38	70	179	49	-	1 366	1 317	8 470
Celkem	28 582	4 336	3 464	1 248	1 787	309	644	57	3 415	2 718	182	310	1 559	1 323	156	14 373	13 050	42 955

2000

Počet pacientů

Kraj	Počet pacientů														Celkem v "živé kartotéce"			
	Alkohol	Opíaty/opioidy	- z toho heroin	Kanabinoidy	Sedativa, hypnotika	- z toho barbituráty	- z toho benzodiazepiny	Kokain	Ostatní stimulantia	- z toho metamfetamin	Halucinogeny	Těkavé látky	Kombinace drog	Tabák		Jiné	Drogy celkem	Drogy celkem bez tabáku
Hl. m. Praha	3 151	2 114	1 912	99	91	1	57	4	1 034	961	16	15	315	152	26	3 866	3 714	7 017
Středočeský	2 513	242	140	130	184	78	75	13	283	224	14	60	162	86	19	1 193	1 107	3 706
Jihočeský	659	79	57	82	6	2	2	1	55	21	65	3	48	10	1	350	340	1 009
Plzeňský	981	183	166	45	59	21	14	5	354	327	25	32	177	-	6	886	886	1 867
Karlovarský	619	4	3	7	2	-	-	-	43	25	-	2	2	3	-	63	60	682
Ústecký	875	708	624	90	111	22	38	1	246	175	9	32	27	-	7	1 231	1 231	2 106
Liberecký	826	30	23	49	19	3	7	-	274	272	4	17	11	-	4	408	408	1 234
Královéhradecký	2 201	148	101	121	26	10	6	9	132	118	6	15	63	2	2	524	522	2 725
Pardubický	1 714	15	6	1	24	-	9	-	41	29	2	2	33	1	21	140	139	1 854
Vysočina	890	19	13	26	31	-	26	-	42	32	9	12	36	256	-	431	175	1 321
Jihomoravský	2 855	153	74	214	200	9	123	3	272	209	52	44	217	33	-	1 188	1 155	4 043
Olomoucký	2 130	70	32	232	171	58	82	15	157	89	35	19	209	734	71	1 713	979	3 843
Zlínský	1 734	16	4	17	119	2	13	-	36	27	2	5	15	-	1	211	211	1 945
Moravskoslezský	5 873	34	21	39	79	26	39	1	200	186	5	22	115	-	1	496	496	6 369
Celkem	27 021	3 815	3 176	1 152	1 122	232	491	52	3 169	2 695	244	280	1 430	1 277	159	12 700	11 423	39 721

1999

Počet pacientů

Kraj	Počet pacientů														Celkem v "živé kartotéce"			
	Alkohol	Opíaty/opioidy	- z toho heroin	Kanabinoidy	Sedativa, hypnotika	- z toho barbituráty	- z toho benzodiazepiny	Kokain	Ostatní stimulantia	- z toho metamfetamin	Halucinogeny	Těkavé látky	Kombinace drog	Tabák		Jiné	Drogy celkem	Drogy celkem bez tabáku
Hl. m. Praha	3 413	1 599	1 420	481	612	7	590	10	1 577	1 516	22	24	626	817	3	5 771	4 954	9 184
Střední Čechy	2 298	144	108	94	140	49	56	7	304	198	9	70	162	21	95	1 046	1 025	3 344
Jižní Čechy	672	40	29	52	18	-	17	-	50	34	-	1	76	-	-	237	237	909
Západní Čechy	1 526	139	133	33	103	19	38	2	365	307	4	58	180	-	6	890	890	2 416
Severní Čechy	2 737	1 089	694	121	114	19	64	4	611	543	15	60	103	156	14	2 287	2 131	5 024
Východní Čechy	4 188	121	87	160	98	14	62	10	158	138	20	35	124	161	54	941	780	5 129
Jižní Morava	5 075	119	56	169	279	3	128	5	336	288	56	70	230	68	-	1 332	1 264	6 407
Severní Morava	8 113	117	25	183	249	74	125	4	254	187	34	50	249	742	75	1 957	1 215	10 070
Celkem	28 022	3 368	2 552	1 293	1 613	185	1 080	42	3 655	3 211	160	368	1 750	1 965	247	14 461	12 496	42 483

1998

Počet pacientů

Kraj	Počet pacientů													Celkem v "živé kartotéce"		
	Alkohol	Opíaty/opioidy	- z toho heroin	Kanabinoidy	Sedativa, hypnotika	- z toho barbituráty	- z toho benzodiazepiny	Kokain	Ostatní stimulantia	- z toho metamfetamin	Halucinogeny	Těkavé látky	Kombinace drog		Jiné	Drogy celkem (bez tabáku)
Hl. m. Praha	4 085	1 247	1 120	115	176	40	89	22	1 184	1 113	10	34	167	305	3 260	7 345
Střední Čechy	2 263	115	51	92	122	45	65	8	165	128	7	49	170	34	762	3 025
Jižní Čechy	668	58	51	80	1	-	1	30	77	74	2	4	36	7	295	963
Západní Čechy	1 915	138	111	24	88	16	26	5	361	303	4	44	142	6	812	2 727
Severní Čechy	2 852	476	418	116	73	19	36	2	526	453	8	73	84	21	1 379	4 231
Východní Čechy	3 835	57	28	61	54	14	28	10	97	85	12	18	110	41	460	4 295
Jižní Morava	6 427	56	9	256	249	40	125	2	250	113	46	72	234	6	1 171	7 598
Severní Morava	9 910	108	35	295	248	46	86	16	236	167	38	76	205	71	1 293	11 203
Celkem	31 955	2 255	1 823	1 039	1 011	220	456	95	2 896	2 436	127	370	1 148	491	9 432	41 387

Příloha 6-3: Počet injekčních uživatelů "živé kartotéky" v ambulantních psychiatrických zařízeních v letech 1997–2008 podle pohlaví a užívané psychoaktivní látky

Psychoaktivní látka	Rok											
	1997	1998	1999	2000	2001	2002	2003	2004	2005	2006	2007	2008
	celkem											
Opiáty/opioidy	1 641	1 314	1 555	2 571	2 677	1 867	2 557	2 866	3 335	1 507	2 144	2 222
- z toho heroin	1 520	1 262	1 379	2 131	2 478	1 677	2 318	2 449	2 009	1 095	1 330	1 515
Kanabinoidy	2	1	9	6	8	4	4	1	6	9	8	10
Sedativa, hypnotika	16	13	15	17	10	26	22	11	20	19	29	43
- z toho barbituráty	14	7	1	1	-	4	-	-	1	-	-	-
- z toho benzodiazepiny	-	-	-	7	5	15	20	10	17	19	29	30
Kokain	4	3	3	-	-	2	-	-	1	-	-	-
Ostatní stimulancia	1 492	1 803	1 516	1 833	2 127	1 522	2 064	1 889	2 540	1 608	2 219	2 402
- z toho metamfetamin	717	1 649	1 367	1 670	1 738	1 423	1 943	1 725	1 684	1 312	1 987	2 148
Halucinogeny	2	6	3	3	-	-	3	-	15	1	3	10
Těkavé látky	2	3	1	-	1	-	3	7	-	-	-	1
Kombinace drog	108	236	341	402	484	562	728	795	704	1 794	1 813	702
Jiné	1	3	16	3	-	-	2	-	-	-	10	-
Drogy celkem	3 268	3 382	3 459	4 835	5 307	3 983	5 383	5 569	6 621	4 938	6 226	5 390

Psychoaktivní látka	Rok											
	1997	1998	1999	2000	2001	2002	2003	2004	2005	2006	2007	2008
	muži											
Opiáty/opioidy	1 053	941	1 155	1 818	1 862	1 271	1 764	2 042	2 453	1 079	1 558	1 623
- z toho heroin	966	901	1 007	1 438	1 715	1 130	1 582	1 720	1 452	739	958	1 094
Kanabinoidy	1	1	4	4	5	1	2	1	4	8	8	7
Sedativa, hypnotika	12	8	8	10	8	16	14	7	12	7	9	18
- z toho barbituráty	10	4	-	1	-	-	-	-	1	-	-	-
- z toho benzodiazepiny	-	-	-	5	4	11	13	7	11	7	9	18
Kokain	3	3	3	-	-	1	-	-	1	-	-	-
Ostatní stimulantia	905	1 251	1 072	1 281	1 596	1 129	1 580	1 358	1 832	1 141	1 627	1 807
- z toho metamfetamin	435	1 158	963	1 154	1 279	1 065	1 528	1 212	1 261	920	1 477	1 632
Halucinogeny	1	3	1	3	-	-	2	-	6	1	2	6
Těkavé látky	2	3	1	-	1	-	2	7	-	-	-	1
Kombinace drog	78	182	271	284	337	392	497	574	507	1 084	1 097	551
Jiné	1	2	13	2	-	-	1	-	-	-	8	-
Drogy celkem	2 056	2 394	2 528	3 402	3 809	2 810	3 862	3 989	4 815	3 320	4 309	4 013
	ženy											
Opiáty/opioidy	588	373	400	753	815	596	793	824	882	428	586	599
- z toho heroin	554	361	372	693	763	547	736	729	557	356	372	421
Kanabinoidy	1	-	5	2	3	3	2	-	2	1	-	3
Sedativa, hypnotika	4	5	7	7	2	10	8	4	8	12	20	25
- z toho barbituráty	4	3	1	-	-	4	-	-	-	-	-	-
- z toho benzodiazepiny	-	-	-	2	1	4	7	3	6	12	20	12
Kokain	1	-	-	-	-	1	-	-	-	-	-	-
Ostatní stimulantia	587	552	444	552	531	393	484	531	708	467	592	595
- z toho metamfetamin	282	491	404	516	459	358	415	513	423	392	510	516
Halucinogeny	1	3	2	-	-	-	1	-	9	-	1	4
Těkavé látky	-	-	-	-	-	-	1	-	-	-	-	-
Kombinace drog	30	54	70	118	147	170	231	221	197	710	716	151
Jiné	-	1	3	1	-	-	1	-	-	-	2	-
Drogy celkem	1 212	988	931	1 433	1 498	1 173	1 521	1 580	1 806	1 618	1 917	1 377

Příloha 6-4: Počet závislých uživatelů "živé kartotéky" v ambulantních psychiatrických zařízeních v letech 1997–2008 podle užívané psychoaktivní látky

Psychoaktivní látka	Rok											
	1997	1998	1999	2000	2001	2002	2003	2004	2005	2006	2007	2008
Alkohol	21 290	22 144	19 542	19 163	21 761	19 186	19 389	19 554	21 464	20 969	20 769	21 165
Opiáty/opioidy	1 518	1 417	2 223	2 976	3 000	3 490	3 451	4 035	5 078	4 156	3 885	4 247
- z toho heroin	1 253	1 119	1 643	2 540	2 411	2 847	2 955	3 355	3 400	3 179	2 395	2 887
Kanabinoidy	289	383	404	435	657	834	991	787	1 010	1 105	1 026	1 191
Sedativa, hypnotika	422	520	730	644	1 181	1 192	1 687	1 714	1 829	1 606	1 586	1 963
- z toho barbituráty	116	104	117	137	232	167	365	218	177	252	145	182
- z toho benzodiazepiny	191	254	431	348	467	650	689	737	826	801	939	1 231
Kokain	11	41	20	28	48	51	111	59	24	28	29	71
Ostatní stimulancia	1 301	1 582	2 307	2 132	2 195	2 447	2 550	2 298	3 149	2 975	3 348	3 680
- z toho metamfetamin	456	1 363	2 049	1 851	1 688	2 110	2 078	1 986	1 930	2 479	2 754	2 994
Halucinogeny	66	45	45	109	110	135	83	118	98	80	161	128
Těkavé látky	129	160	116	97	180	150	86	96	102	97	96	49
Kombinace drog	426	571	844	882	1 120	2 025	1 904	1 796	1 883	3 309	3 322	2 154
Tabák	.	.	1 561	1 049	1 107	1 369	1 596	940	823	1 340	1 044	1 458
Jiné	176	443	165	98	88	102	38	67	105	28	89	339
Drogy celkem	4 338	5 162	8 415	8 450	9 686	11 795	12 497	11 910	14 101	14 724	14 586	15 280
Drogy celkem bez tabáku	4 338	5 162	6 854	7 401	8 579	10 426	10 901	10 970	13 278	13 384	13 542	13 822
Celkový počet pacientů v "živé kartotéce"	25 628	27 306	27 957	27 613	31 447	30 981	31 886	31 464	35 565	35 693	35 355	36 445

Příloha 6-5: Počet pacientů „živé kartotéky“ v ambulantních psychiatrických zařízeních podle věkových skupin, pohlaví a jednotlivých psychoaktivních látek v letech 1995–2008

Celkový počet pacientů v "živé kartotéce"								
Rok	0 - 14 let		15 - 19 let		20 - 39 let		40 let a více	
	muži	ženy	muži	ženy	muži	ženy	muži	ženy
1995	17	11	1 084	442	14 765	4 499	11 588	3 888
1996	70	43	1 640	982	13 465	3 974	12 020	4 006
1997	50	24	2 063	1 268	14 251	4 977	12 063	4 509
1998	73	34	2 339	1 240	15 356	5 496	12 153	4 696
1999	78	36	2 855	1 338	16 488	6 266	10 912	4 510
2000	61	38	2 248	1 074	15 121	5 844	10 743	4 592
2001	104	40	1 925	1 118	17 220	6 933	10 772	4 843
2002	59	42	1 831	996	15 889	6 707	10 629	4 983
2003	97	33	2 002	1 070	17 155	6 973	10 523	5 028
2004	55	28	1 607	912	15 606	6 621	10 761	5 035
2005	72	42	1 678	866	17 664	7 855	11 314	5 480
2006	84	72	2 040	1 036	13 912	5 878	14 451	7 414
2007	46	43	1 847	946	13 087	5 708	13 504	7 015
2008	31	20	1 544	802	14 712	6 265	12 772	6 466

Alkohol								
Rok	0 - 14 let		15 - 19 let		20 - 39 let		40 let a více	
	muži	ženy	muži	ženy	muži	ženy	muži	ženy
1995	-	1	484	90	13 496	3 917	11 389	3 579
1996	25	10	502	150	11 304	2 949	11 706	3 613
1997	1	3	393	115	11 581	3 727	11 760	4 111
1998	2	1	431	127	11 381	3 987	11 791	4 235
1999	9	5	401	96	9 884	3 583	10 279	3 765
2000	5	2	344	95	9 180	3 407	10 033	3 955
2001	22	9	350	152	9 806	4 192	9 958	4 093
2002	9	6	242	76	8 639	3 262	9 297	3 869
2003	5	3	247	67	8 355	3 124	9 308	3 908
2004	5	7	212	102	8 141	3 148	9 617	4 003
2005	13	5	260	102	8 817	3 615	10 145	4 483
2006	17	20	330	148	6 168	2 596	12 065	5 622
2007	4	4	370	122	5 659	2 582	11 231	5 370
2008	7	9	264	92	6 154	2 779	10 889	5 099

Drogy celkem								
Rok	0 - 14 let		15 - 19 let		20 - 39 let		40 let a více	
	muži	ženy	muži	ženy	muži	ženy	muži	ženy
1995	17	10	600	352	1 269	582	199	309
1996	45	33	1 138	832	2 161	1 025	314	393
1997	49	21	1 670	1 153	2 670	1 250	303	398
1998	71	33	1 908	1 113	3 975	1 509	362	461
1999	69	31	2 454	1 242	6 604	2 683	633	745
2000	56	36	1 904	979	5 941	2 437	710	637
2001	82	31	1 575	966	7 414	2 741	814	750
2002	50	36	1 589	920	7 250	3 445	1 332	1 114
2003	92	30	1 755	1 003	8 800	3 849	1 215	1 120
2004	50	21	1 395	810	7 465	3 473	1 144	1 032
2005	59	37	1 418	764	8 847	4 240	1 169	997
2006	67	52	1 710	888	7 744	3 282	2 386	1 792
2007	42	39	1 477	824	7 428	3 126	2 273	1 645
2008	24	11	1 280	710	8 558	3 486	1 883	1 367

Opiáty a opioidy								
Rok	0 - 14 let		15 - 19 let		20 - 39 let		40 let a více	
	muži	ženy	muži	ženy	muži	ženy	muži	ženy
1995	-	-	57	52	218	97	20	17
1996	3	4	341	274	643	284	34	36
1997	4	4	521	382	868	329	31	44
1998	7	1	445	274	1 041	388	54	45
1999	4	1	638	341	1 778	519	42	45
2000	-	1	477	258	2 138	803	99	39
2001	3	1	411	259	2 515	932	133	82
2002	4	2	319	214	2 299	940	175	76
2003	-	1	330	192	2 819	1 192	156	78
2004	3	-	274	165	2 824	1 101	138	87
2005	2	2	251	129	3 409	1 450	231	84
2006	15	20	237	133	2 647	1 058	432	98
2007	2	5	216	158	2 416	1 017	329	116
2008	-	1	142	74	2 731	1 242	283	112

z toho heroin								
Rok	0 - 14 let		15 - 19 let		20 - 39 let		40 let a více	
	muži	ženy	muži	ženy	muži	ženy	muži	ženy
1995
1996
1997	4	3	459	337	723	266	16	5
1998	4	1	372	222	883	309	26	6
1999	1	1	393	209	1 511	411	15	11
2000	-	-	380	195	1 828	696	65	12
2001	3	1	291	172	2 150	751	80	16
2002	-	-	236	164	1 809	813	123	26
2003	-	1	266	153	2 380	1 073	113	49
2004	2	-	182	99	2 315	910	85	51
2005	1	1	129	77	2 369	926	99	33
2006	2	1	126	77	2 010	821	269	51
2007	-	-	106	109	1 540	642	173	44
2008	-	-	77	33	1 963	826	132	24

Kanabinoidy								
Rok	0 - 14 let		15 - 19 let		20 - 39 let		40 let a více	
	muži	ženy	muži	ženy	muži	ženy	muži	ženy
1995	5	3	160	50	140	25	-	-
1996	13	16	148	76	171	47	1	2
1997	10	7	248	129	187	68	4	6
1998	21	9	388	138	368	101	9	5
1999	25	13	405	171	479	196	4	-
2000	20	12	446	183	365	105	14	7
2001	29	14	363	200	493	135	13	1
2002	27	19	418	221	610	161	49	-
2003	39	6	411	221	824	193	20	4
2004	26	10	380	185	604	136	11	2
2005	37	22	459	207	673	199	30	7
2006	30	12	497	242	611	171	110	8
2007	30	19	423	182	577	175	108	30
2008	13	7	361	139	788	229	73	10

Sedativa a hypnotika								
Rok	0 - 14 let		15 - 19 let		20 - 39 let		40 let a více	
	muži	ženy	muži	ženy	muži	ženy	muži	ženy
1995	-	-	9	12	185	187	100	219
1996	1	-	12	19	165	185	135	244
1997	2	2	17	23	198	213	117	238
1998	1	2	25	26	218	270	141	328
1999	3	3	139	73	498	409	174	314
2000	-	1	39	33	265	292	174	318
2001	1	2	46	52	496	429	300	461
2002	-	1	29	42	485	732	365	638
2003	36	11	23	32	505	547	402	534
2004	1	-	17	18	463	761	385	612
2005	1	6	9	13	521	845	346	571
2006	5	11	58	48	336	434	472	826
2007	-	-	43	21	324	365	387	659
2008	-	1	65	44	416	457	475	771

Kokain								
Rok	0 - 14 let		15 - 19 let		20 - 39 let		40 let a více	
	muži	ženy	muži	ženy	muži	ženy	muži	ženy
1995	-	-	6	4	4	-	-	-
1996	-	-	7	4	5	3	1	-
1997	-	-	9	2	17	5	-	-
1998	-	-	17	11	42	20	2	3
1999	-	-	7	-	22	5	5	3
2000	-	-	5	1	24	4	10	8
2001	-	-	2	4	29	16	2	4
2002	-	-	12	2	28	12	5	4
2003	-	-	5	4	96	18	2	4
2004	-	-	6	2	43	19	4	5
2005	-	-	1	-	26	16	3	1
2006	-	-	2	2	27	1	12	1
2007	-	-	5	2	15	5	5	1
2008	-	-	8	3	34	14	10	4

Ostatní stimulancia								
Rok	0 - 14 let		15 - 19 let		20 - 39 let		40 let a více	
	muži	ženy	muži	ženy	muži	ženy	muži	ženy
1995	-	4	131	138	291	119	9	7
1996	5	3	336	294	590	217	19	7
1997	4	4	542	463	739	338	27	8
1998	4	7	574	477	1 390	418	22	4
1999	5	2	561	380	1 921	749	20	17
2000	3	3	435	310	1 721	611	57	29
2001	4	1	351	251	2 096	638	60	14
2002	5	6	312	233	1 751	710	157	11
2003	1	1	358	245	2 236	746	91	36
2004	2	8	323	260	1 712	619	85	16
2005	1	3	337	248	2 354	933	168	32
2006	7	7	485	291	1 986	671	242	57
2007	1	11	400	311	2 113	767	289	87
2008	2	1	386	330	2 264	804	262	54

z toho metamfetamin								
Rok	0 - 14 let		15 - 19 let		20 - 39 let		40 let a více	
	muži	ženy	muži	ženy	muži	ženy	muži	ženy
1995
1996
1997	4	1	282	209	324	152	5	2
1998	4	7	500	409	1 180	320	14	2
1999	5	2	484	338	1 688	678	11	5
2000	1	1	319	260	1 542	515	47	10
2001	3	1	244	194	1 698	516	54	8
2002	4	3	253	182	1 519	604	149	5
2003	1	1	303	206	1 941	615	84	11
2004	2	8	249	221	1 496	521	70	12
2005	1	3	263	199	1 552	513	114	17
2006	3	7	404	236	1 668	534	179	24
2007	1	11	356	264	1 764	609	214	53
2008	2	-	302	268	1 907	626	204	21

Halucinogeny								
Rok	0 - 14 let		15 - 19 let		20 - 39 let		40 let a více	
	muži	ženy	muži	ženy	muži	ženy	muži	ženy
1995	-	-	23	16	21	6	1	2
1996	2	1	19	14	38	9	-	1
1997	5	-	33	22	45	14	-	1
1998	4	1	40	17	48	15	2	-
1999	3	-	58	20	64	12	3	-
2000	1	-	66	33	108	33	3	-
2001	-	-	42	23	92	24	1	-
2002	1	2	55	25	85	57	7	-
2003	1	-	53	24	77	43	1	1
2004	-	-	42	13	70	45	-	-
2005	-	-	49	27	64	52	4	-
2006	-	-	24	10	55	25	19	4
2007	1	1	30	8	75	30	40	13
2008	-	-	37	9	74	9	48	-

Těkavé látky								
Rok	0 - 14 let		15 - 19 let		20 - 39 let		40 let a více	
	muži	ženy	muži	ženy	muži	ženy	muži	ženy
1995	9	1	105	23	123	13	5	2
1996	14	1	108	33	152	24	9	6
1997	14	2	101	26	169	24	10	1
1998	16	2	141	28	156	19	8	-
1999	16	2	136	27	165	14	8	-
2000	11	1	103	15	124	10	14	2
2001	18	6	74	14	155	34	9	-
2002	10	4	73	8	146	8	12	-
2003	6	2	63	7	101	7	3	-
2004	17	3	63	9	72	10	5	1
2005	11	2	47	1	105	4	4	-
2006	8	-	63	6	78	5	21	6
2007	6	1	49	7	54	12	7	4
2008	2	-	26	4	37	2	6	2

Kombinace látek								
Rok	0 - 14 let		15 - 19 let		20 - 39 let		40 let a více	
	muži	ženy	muži	ženy	muži	ženy	muži	ženy
1995	3	2	94	54	216	64	19	21
1996	7	7	140	110	254	109	26	32
1997	8	1	162	92	301	91	34	21
1998	17	10	247	125	560	121	51	17
1999	13	9	307	142	912	259	61	47
2000	4	5	246	95	735	242	46	57
2001	10	2	204	119	843	258	85	38
2002	-	1	298	149	1 330	500	141	61
2003	-	1	346	152	1 487	627	172	127
2004	-	-	243	120	1 175	444	197	100
2005	3	2	227	114	1 271	445	124	89
2006	1	2	275	127	1 566	587	610	463
2007	2	2	227	109	1 460	526	734	556
2008	3	1	134	65	1 550	353	254	129

Tabák								
Rok	0 - 14 let		15 - 19 let		20 - 39 let		40 let a více	
	muži	ženy	muži	ženy	muži	ženy	muži	ženy
1995
1996
1997
1998
1999	-	-	171	77	659	473	289	296
2000	17	13	64	38	391	309	281	164
2001	17	5	66	37	638	246	188	126
2002	3	1	61	19	430	303	402	314
2003	9	8	164	126	604	469	363	335
2004	1	-	42	37	444	326	300	200
2005	4	-	37	22	376	265	246	187
2006	1	-	66	28	404	300	439	291
2007	-	-	71	25	343	211	348	172
2008	4	-	97	27	524	305	413	238

Jiné								
Rok	0 - 14 let		15 - 19 let		20 - 39 let		40 let a více	
	muži	ženy	muži	ženy	muži	ženy	muži	ženy
1995	-	-	15	3	71	71	45	41
1996	-	1	27	8	143	147	89	65
1997	2	1	37	14	146	168	80	79
1998	1	1	31	17	152	157	73	59
1999	-	1	32	11	106	47	27	23
2000	-	-	23	13	70	28	12	13
2001	-	-	16	7	57	29	23	24
2002	-	-	12	7	86	22	19	10
2003	-	-	2	-	51	7	5	1
2004	-	-	5	1	58	12	19	9
2005	-	-	1	3	48	31	13	26
2006	-	-	3	1	34	30	29	38
2007	-	-	13	1	51	18	26	7
2008	-	-	24	15	140	71	59	47

Příloha 6-6: Vývoj sítě a lůžkového fondu psychiatrických lůžkových zařízení

Rok	Psychiatrické léčebny						Psychiatrická oddělení nemocnic	
	celkem		z toho pro dospělé		z toho pro děti		počet oddělení	počet lůžek
	počet zařízení	počet lůžek	počet zařízení	počet lůžek	počet zařízení	počet lůžek		
1958	15	13 655	12	13 060	3	595	12	816
1959	15	13 975	12	13 380	3	595	12	827
1960	15	14 131	12	13 536	3	595	12	887
1961	17	14 451	12	13 746	5	705	12	896
1962	17	14 241	12	13 526	5	715	13	1 014
1963	17	14 246	12	13 526	5	720	15	1 070
1964	17	14 216	12	13 496	5	720	16	1 173
1965	18	14 246	13	13 526	5	720	16	1 194
1966	19	14 196	14	13 476	5	720	16	1 186
1967	21	14 266	14	13 416	7	850	17	1 326
1968	21	14 196	14	13 336	7	860	17	1 326
1969	21	14 049	14	13 189	7	860	17	1 333
1970	21	13 945	14	13 139	7	806	17	1 358
1971	21	13 796	14	12 990	7	806	18	1 379
1972	21	13 727	14	12 921	7	806	18	1 377
1973	21	13 626	14	12 851	7	775	18	1 389
1974	21	13 646	14	12 871	7	775	18	1 355
1975	21	13 616	14	12 557	7	1 059	22	1 560
1976	21	13 683	14	12 669	7	1 014	21	1 449
1977	21	13 705	14	12 692	7	1 013	21	1 443
1978	21	13 725	14	12 712	7	1 013	21	1 462
1979	21	13 670	14	12 684	7	986	22	1 572
1980	20	13 620	14	12 684	6	936	22	1 604
1981	20	13 620	14	12 675	6	945	22	1 613
1982	20	13 690	14	12 745	6	945	23	1 660
1983	20	13 670	14	12 725	6	945	23	1 622
1984	20	13 636	14	12 705	6	931	23	1 622
1985	20	13 646	14	12 715	6	931	23	1 624
1986	20	13 697	14	12 766	6	931	23	1 624
1987	20	13 642	14	12 611	6	1 031	23	1 652
1988	20	13 616	14	12 594	6	1 022	23	1 652
1989	20	13 494	14	12 552	6	942	25	1 726
1990	20	12 859	14	11 958	6	901	24	1 649
1991	20	12 074	14	11 268	6	806	25	1 615
1992	20	11 546	14	11 085	6	461	26	1 525
1993	19	11 024	14	10 533	5	491	25	1 453
1994	22	10 970	16	10 434	6	536	25	1 438
1995	21	10 366	16	9 881	5	485	27	1 398
1996	21	10 281	16	9 806	5	475	26	1 420
1997	21	10 186	16	9 781	5	405	26	1 367
1998	20	10 059	16	9 701	4	358	31	1 603
1999	20	10 007	16	9 649	4	358	32	1 598
2000	21	10 075	17	9 717	4	358	32	1 534
2001	21	10 139	17	9 771	4	368	33	1 554
2002	21	10 045	17	9 677	4	368	33	1 546
2003	21	9 977	17	9 609	4	368	33	1 517
2004	21	9 951	17	9 583	4	368	33	1 501
2005	20	9 858	17	9 538	3	320	32	1 439
2006	20	9 762	17	9 442	3	320	31	1 420
2007	19	9 627	16	9 307	3	320	32	1 419
2008	19	9 540	16	9 240	3	300	32	1 396

Příloha 6-7: Vývoj počtu pacientů léčených pro poruchy způsobené užíváním alkoholu v psychiatrických lůžkových zařízeních podle pohlaví v letech 1963–2008

Rok	Psychiatrická oddělení nemocnic			Psychiatrické léčebny			Psychiatrická lůžková zařízení celkem		
	Muži	Ženy	Celkem	Muži	Ženy	Celkem	Muži	Ženy	Celkem
1963	1 207	41	1 248	2 650	147	2 797	3 857	188	4 045
1964	1 091	36	1 127	3 055	140	3 195	4 146	176	4 322
1965	1 147	39	1 186	3 635	194	3 829	4 782	233	5 015
1966	1 037	39	1 076	3 776	206	3 982	4 813	245	5 058
1967	1 037	39	1 076	3 776	206	3 982	4 813	245	5 058
1968	1 202	80	1 282	3 819	231	4 050	5 021	311	5 332
1969	1 134	72	1 206	3 497	245	3 742	4 631	317	4 948
1970	1 454	58	1 512	4 438	326	4 764	5 892	384	6 276
1971	1 348	102	1 450	4 639	370	5 009	5 987	472	6 459
1972	1 510	214	1 724	5 014	420	5 434	6 524	634	7 158
1973	1 352	171	1 523	4 611	240	4 851	5 963	411	6 374
1974	1 225	190	1 415	4 955	298	5 253	6 180	488	6 668
1975	1 280	211	1 491	5 105	346	5 451	6 385	557	6 942
1976	1 363	234	1 597	5 416	393	5 809	6 779	627	7 406
1977	1 451	357	1 808	5 562	456	6 018	7 013	813	7 826
1978	1 557	331	1 888	5 816	489	6 305	7 373	820	8 193
1979	1 667	360	2 027	6 158	600	6 758	7 825	960	8 785
1980	1 679	300	1 979	6 189	626	6 815	7 868	926	8 794
1981	1 889	415	2 304	6 199	732	6 931	8 088	1 147	9 235
1982	1 718	391	2 109	5 958	781	6 739	7 676	1 172	8 848
1983	1 794	557	2 351	6 603	881	7 484	8 397	1 438	9 835
1984	1 836	600	2 436	6 805	1 011	7 816	8 641	1 611	10 252
1985	1 757	565	2 322	6 520	1 075	7 595	8 277	1 640	9 917
1986	1 738	571	2 309	6 512	1 078	7 590	8 250	1 649	9 899
1987	1 686	554	2 240	6 707	1 167	7 874	8 393	1 721	10 114
1988	1 696	600	2 296	6 671	1 211	7 882	8 367	1 811	10 178
1989	1 806	777	2 583	6 938	1 305	8 243	8 744	2 082	10 826
1990	1 663	714	2 377	6 742	1 424	8 166	8 405	2 138	10 543
1991	1 310	648	1 958	5 572	1 308	6 880	6 882	1 956	8 838
1992	1 184	689	1 873	5 390	1 406	6 796	6 574	2 095	8 669
1993	982	475	1 457	3 924	979	4 903	4 906	1 454	6 360
1994	1 040	574	1 614	5 496	1 572	7 068	6 536	2 146	8 682
1995	1 153	658	1 811	5 667	1 682	7 349	6 820	2 340	9 160
1996	1 316	865	2 181	5 946	1 737	7 683	7 262	2 602	9 864
1997	1 446	773	2 219	6 118	1 851	7 969	7 564	2 624	10 188
1998	1 452	899	2 351	5 828	1 818	7 646	7 280	2 717	9 997
1999	1 240	858	2 098	5 610	1 803	7 413	6 850	2 661	9 511
2000	1 337	859	2 196	5 669	2 010	7 679	7 006	2 869	9 875
2001	1 331	943	2 274	5 960	1 942	7 902	7 291	2 885	10 176
2002	1 417	980	2 397	6 066	2 029	8 095	7 483	3 009	10 492
2003	1 675	1 055	2 730	6 262	2 076	8 338	7 937	3 131	11 068
2004	1 893	1 108	3 001	6 481	2 187	8 668	8 374	3 295	11 669
2005	1 762	1 084	2 846	6 549	2 296	8 845	8 311	3 380	11 691
2006	1 702	1 018	2 720	5 740	2 245	7 985	7 442	3 263	10 705
2007	1 573	1 003	2 576	5 631	2 307	7 938	7 204	3 310	10 514
2008	1 474	936	2 410	5 598	2 352	7 950	7 072	3 288	10 360

Příloha 6-8: Vývoj počtu pacientů léčených pro poruchy způsobené užíváním ostatních psychoaktivních látek v psychiatrických lůžkových zařízeních podle pohlaví v letech 1973–2008

Rok	Psychiatrická oddělení nemocnic			Psychiatrické léčebny			Psychiatrická lůžková zařízení celkem		
	Muži	Ženy	Celkem	Muži	Ženy	Celkem	Muži	Ženy	Celkem
1973	115	80	195	338	109	447	453	189	642
1974	126	128	254	388	106	494	514	234	748
1975	84	112	196	346	111	457	430	223	653
1976	69	93	162	373	98	471	442	191	633
1977	62	56	118	420	115	535	482	171	653
1978	97	60	157	372	125	497	469	185	654
1979	129	69	198	416	138	554	545	207	752
1980	116	79	195	406	148	554	522	227	749
1981	133	81	214	441	151	592	574	232	806
1982	116	111	227	410	121	531	526	232	758
1983	96	81	177	509	176	685	605	257	862
1984	144	128	272	523	225	748	667	353	1 020
1985	153	131	284	480	211	691	633	342	975
1986	163	147	310	422	250	672	585	397	982
1987	148	130	278	509	264	773	657	394	1 051
1988	99	138	237	398	214	612	497	352	849
1989	101	100	201	373	172	545	474	272	746
1990	93	84	177	384	155	539	477	239	716
1991	62	82	144	376	120	496	438	202	640
1992	82	88	170	361	125	486	443	213	656
1993	70	64	134	363	118	481	433	182	615
1994	176	115	291	599	241	840	775	356	1 131
1995	201	158	359	1 049	355	1 404	1 250	513	1 763
1996	383	284	667	1 445	550	1 995	1 828	834	2 662
1997	589	411	1 000	1 627	814	2 441	2 216	1 225	3 441
1998	946	551	1 497	2 056	980	3 036	3 002	1 531	4 533
1999	1 027	653	1 680	2 118	945	3 063	3 145	1 598	4 743
2000	1 174	692	1 866	2 220	990	3 210	3 394	1 682	5 076
2001	979	545	1 524	2 253	1 000	3 253	3 232	1 545	4 777
2002	795	405	1 200	1 775	734	2 509	2 570	1 139	3 709
2003	989	492	1 481	1 882	676	2 558	2 871	1 168	4 039
2004	1 204	559	1 763	2 157	751	2 908	3 361	1 310	4 671
2005	1 073	512	1 585	2 270	861	3 131	3 343	1 373	4 716
2006	1 186	660	1 846	2 298	933	3 231	3 484	1 593	5 077
2007	1 155	679	1 834	2 570	935	3 505	3 725	1 614	5 339
2008	1 030	682	1 712	2 504	1 048	3 552	3 534	1 730	5 264

Příloha 6-9: Vývoj počtu pacientů léčených v psychiatrických lůžkových zařízeních podle pohlaví a jednotlivých psychoaktivních látek v letech 1994–2008

Alkohol									
Rok	Psychiatrická oddělení nemocnic			Psychiatrické léčebny			Psychiatrická lůžková zařízení celkem		
	Muži	Ženy	Celkem	Muži	Ženy	Celkem	Muži	Ženy	Celkem
1994	1 040	574	1 614	5 496	1 572	7 068	6 536	2 146	8 682
1995	1 153	658	1 811	5 667	1 682	7 349	6 820	2 340	9 160
1996	1 316	865	2 181	5 946	1 737	7 683	7 262	2 602	9 864
1997	1 446	773	2 219	6 118	1 851	7 969	7 564	2 624	10 188
1998	1 452	899	2 351	5 828	1 818	7 646	7 280	2 717	9 997
1999	1 240	858	2 098	5 610	1 803	7 413	6 850	2 661	9 511
2000	1 337	859	2 196	5 669	2 010	7 679	7 006	2 869	9 875
2001	1 331	943	2 274	5 960	1 942	7 902	7 291	2 885	10 176
2002	1 417	980	2 397	6 066	2 029	8 095	7 483	3 009	10 492
2003	1 675	1 055	2 730	6 262	2 076	8 338	7 937	3 131	11 068
2004	1 893	1 108	3 001	6 481	2 187	8 668	8 374	3 295	11 669
2005	1 762	1 084	2 846	6 549	2 296	8 845	8 311	3 380	11 691
2006	1 702	1 018	2 720	5 740	2 245	7 985	7 442	3 263	10 705
2007	1 573	1 003	2 576	5 631	2 307	7 938	7 204	3 310	10 514
2008	1 474	936	2 410	5 598	2 352	7 950	7 072	3 288	10 360
Drogy celkem									
Rok	Psychiatrická oddělení nemocnic			Psychiatrické léčebny			Psychiatrická lůžková zařízení celkem		
	Muži	Ženy	Celkem	Muži	Ženy	Celkem	Muži	Ženy	Celkem
1994	176	115	291	599	241	840	775	356	1 131
1995	201	158	359	1 049	355	1 404	1 250	513	1 763
1996	383	284	667	1 445	550	1 995	1 828	834	2 662
1997	589	411	1 000	1 627	814	2 441	2 216	1 225	3 441
1998	946	551	1 497	2 056	980	3 036	3 002	1 531	4 533
1999	1 027	653	1 680	2 118	945	3 063	3 145	1 598	4 743
2000	1 174	692	1 866	2 220	990	3 210	3 394	1 682	5 076
2001	979	545	1 524	2 253	1 000	3 253	3 232	1 545	4 777
2002	795	405	1 200	1 775	734	2 509	2 570	1 139	3 709
2003	989	492	1 481	1 882	676	2 558	2 871	1 168	4 039
2004	1 204	559	1 763	2 157	751	2 908	3 361	1 310	4 671
2005	1 073	512	1 585	2 270	861	3 131	3 343	1 373	4 716
2006	1 186	660	1 846	2 298	933	3 231	3 484	1 593	5 077
2007	1 155	679	1 834	2 570	935	3 505	3 725	1 614	5 339
2008	1 030	682	1 712	2 504	1 048	3 552	3 534	1 730	5 264

Opiáty a opioidy									
Rok	Psychiatrická oddělení nemocnic			Psychiatrické léčebny			Psychiatrická lůžková zařízení celkem		
	Muži	Ženy	Celkem	Muži	Ženy	Celkem	Muži	Ženy	Celkem
1994	81	25	106	74	39	113	155	64	219
1995	53	37	90	175	57	232	228	94	322
1996	158	87	245	383	161	544	541	248	789
1997	249	150	399	524	247	771	773	397	1 170
1998	358	193	551	706	367	1 073	1 064	560	1 624
1999	530	263	793	887	389	1 276	1 417	652	2 069
2000	641	331	972	950	405	1 355	1 591	736	2 327
2001	532	270	802	866	411	1 277	1 398	681	2 079
2002	298	148	446	318	154	472	616	302	918
2003	420	173	593	313	83	396	733	256	989
2004	472	194	666	319	83	402	791	277	1 068
2005	423	171	594	290	97	387	713	268	981
2006	368	143	511	270	94	364	638	237	875
2007	333	155	488	289	112	401	622	267	889
2008	245	132	377	237	99	336	482	231	713
Kanabinoidy									
Rok	Psychiatrická oddělení nemocnic			Psychiatrické léčebny			Psychiatrická lůžková zařízení celkem		
	Muži	Ženy	Celkem	Muži	Ženy	Celkem	Muži	Ženy	Celkem
1994	5	4	9	16	3	19	21	7	28
1995	6	6	12	18	8	26	24	14	38
1996	9	4	13	21	5	26	30	9	39
1997	13	2	15	26	7	33	39	9	48
1998	24	6	30	19	8	27	43	14	57
1999	22	5	27	29	4	33	51	9	60
2000	20	11	31	29	5	34	49	16	65
2001	22	12	34	37	8	45	59	20	79
2002	29	6	35	48	8	56	77	14	91
2003	48	10	58	46	8	54	94	18	112
2004	29	8	37	47	11	58	76	19	95
2005	38	4	42	59	14	73	97	18	115
2006	60	15	75	68	4	72	128	19	147
2007	67	14	81	53	14	67	120	28	148
2008	61	11	72	75	14	89	136	25	161

Sedativa a hypnotika									
Rok	Psychiatrická oddělení nemocnic			Psychiatrické léčebny			Psychiatrická lůžková zařízení celkem		
	Muži	Ženy	Celkem	Muži	Ženy	Celkem	Muži	Ženy	Celkem
1994	9	24	33	22	46	68	31	70	101
1995	13	26	39	33	40	73	46	66	112
1996	23	29	52	34	47	81	57	76	133
1997	20	45	65	27	70	97	47	115	162
1998	29	56	85	22	68	90	51	124	175
1999	22	50	72	38	42	80	60	92	152
2000	22	55	77	37	39	76	59	94	153
2001	31	43	74	44	46	90	75	89	164
2002	22	50	72	27	50	77	49	100	149
2003	31	47	78	23	53	76	54	100	154
2004	30	73	103	42	54	96	72	127	199
2005	37	81	118	43	62	105	80	143	223
2006	38	82	120	36	84	120	74	166	240
2007	36	63	99	33	87	120	69	150	219
2008	41	70	111	51	108	159	92	178	270
Kokain									
Rok	Psychiatrická oddělení nemocnic			Psychiatrické léčebny			Psychiatrická lůžková zařízení celkem		
	Muži	Ženy	Celkem	Muži	Ženy	Celkem	Muži	Ženy	Celkem
1994	1	2	3	1	2	3	2	4	6
1995	7	1	8	6	1	7	13	2	15
1996	-	-	-	4	-	4	4	-	4
1997	-	1	1	5	1	6	5	2	7
1998	1	-	1	3	2	5	4	2	6
1999	-	1	1	6	2	8	6	3	9
2000	-	-	-	-	5	5	-	5	5
2001	1	-	1	4	-	4	5	-	5
2002	4	3	7	1	1	2	5	4	9
2003	2	3	5	6	2	8	8	5	13
2004	-	-	-	3	-	3	3	-	3
2005	6	-	6	2	1	3	8	1	9
2006	4	2	6	1	-	1	5	2	7
2007	-	1	1	1	1	2	1	2	3
2008	1	-	1	2	-	2	3	-	3

Ostatní stimulantia									
Rok	Psychiatrická oddělení nemocnic			Psychiatrické léčebny			Psychiatrická lůžková zařízení celkem		
	Muži	Ženy	Celkem	Muži	Ženy	Celkem	Muži	Ženy	Celkem
1994	15	16	31	111	44	155	126	60	186
1995	26	34	60	238	76	314	264	110	374
1996	77	55	132	354	124	478	431	179	610
1997	139	87	226	440	226	666	579	313	892
1998	213	157	370	532	292	824	745	449	1 194
1999	185	178	363	473	246	719	658	424	1 082
2000	173	155	328	372	201	573	545	356	901
2001	140	83	223	408	183	591	548	266	814
2002	204	109	313	418	194	612	622	303	925
2003	174	117	291	487	208	695	661	325	986
2004	266	134	400	589	238	827	855	372	1 227
2005	217	113	330	590	302	892	807	415	1 222
2006	301	256	557	688	319	1 007	989	575	1 564
2007	308	262	570	748	320	1 068	1 056	582	1 638
2008	287	226	513	688	323	1 011	975	549	1 524
Halucinogeny									
Rok	Psychiatrická oddělení nemocnic			Psychiatrické léčebny			Psychiatrická lůžková zařízení celkem		
	Muži	Ženy	Celkem	Muži	Ženy	Celkem	Muži	Ženy	Celkem
1994	7	3	10	7	4	11	14	7	21
1995	5	-	5	17	5	22	22	5	27
1996	10	3	13	14	5	19	24	8	32
1997	7	2	9	11	6	17	18	8	26
1998	15	2	17	40	7	47	55	9	64
1999	12	3	15	21	3	24	33	6	39
2000	13	5	18	19	4	23	32	9	41
2001	9	5	14	16	3	19	25	8	33
2002	5	1	6	9	1	10	14	2	16
2003	8	1	9	4	2	6	12	3	15
2004	8	5	13	6	2	8	14	7	21
2005	6	-	6	8	1	9	14	1	15
2006	2	2	4	1	-	1	3	2	5
2007	4	-	4	6	2	8	10	2	12
2008	5	-	5	8	-	8	13	-	13

Tabák									
Rok	Psychiatrická oddělení nemocnic			Psychiatrické léčebny			Psychiatrická lůžková zařízení celkem		
	Muži	Ženy	Celkem	Muži	Ženy	Celkem	Muži	Ženy	Celkem
1994	1	-	1	2	-	2	3	-	3
1995	2	1	3	-	2	2	2	3	5
1996	-	-	-	4	-	4	4	-	4
1997	1	1	2	2	2	4	3	3	6
1998	-	-	-	-	-	-	-	-	-
1999	-	-	-	-	-	-	-	-	-
2000	-	-	-	-	1	1	-	1	1
2001	1	-	1	-	-	-	1	-	1
2002	-	-	-	1	1	2	1	1	2
2003	1	-	1	5	-	5	6	-	6
2004	-	1	1	1	-	1	1	1	2
2005	1	-	1	-	-	-	1	-	1
2006	-	-	-	1	1	2	1	1	2
2007	-	-	-	-	-	-	-	-	-
2008	4	-	4	-	-	-	4	-	4

Těkavé látky									
Rok	Psychiatrická oddělení nemocnic			Psychiatrické léčebny			Psychiatrická lůžková zařízení celkem		
	Muži	Ženy	Celkem	Muži	Ženy	Celkem	Muži	Ženy	Celkem
1994	16	2	18	134	7	141	150	9	159
1995	23	7	30	170	16	186	193	23	216
1996	24	11	35	133	11	144	157	22	179
1997	20	4	24	100	15	115	120	19	139
1998	25	13	38	90	9	99	115	22	137
1999	22	5	27	71	12	83	93	17	110
2000	22	5	27	97	11	108	119	16	135
2001	33	2	35	65	6	71	98	8	106
2002	40	5	45	80	3	83	120	8	128
2003	39	3	42	106	5	111	145	8	153
2004	50	3	53	70	5	75	120	8	128
2005	26	3	29	54	9	63	80	12	92
2006	45	5	50	48	5	53	93	10	103
2007	16	2	18	52	5	57	68	7	75
2008	9	2	11	37	-	37	46	2	48

Více drog a jiné psychoaktivní látky									
Rok	Psychiatrická oddělení nemocnic			Psychiatrické léčebny			Psychiatrická lůžková zařízení celkem		
	Muži	Ženy	Celkem	Muži	Ženy	Celkem	Muži	Ženy	Celkem
1994	41	39	80	232	96	328	273	135	408
1995	66	46	112	392	150	542	458	196	654
1996	82	95	177	498	197	695	580	292	872
1997	140	119	259	492	240	732	632	359	991
1998	281	124	405	644	227	871	925	351	1 276
1999	234	148	382	593	247	840	827	395	1 222
2000	283	130	413	716	319	1 035	999	449	1 448
2001	210	130	340	813	343	1 156	1 023	473	1 496
2002	193	83	276	873	322	1 195	1 066	405	1 471
2003	266	138	404	892	315	1 207	1 158	453	1 611
2004	349	141	490	1 080	358	1 438	1 429	499	1 928
2005	319	140	459	1 224	375	1 599	1 543	515	2 058
2006	368	155	523	1 185	426	1 611	1 553	581	2 134
2007	391	182	573	1 388	394	1 782	1 779	576	2 355
2008	377	241	618	1 406	504	1 910	1 783	745	2 528

Příloha 6-10: Vývoj počtu pacientů léčených pro poruchy způsobené užíváním psychoaktivních látek (alkohol a drogy) v psychiatrických lůžkových zařízeních podle pohlaví a věkových skupin v letech 1963–1972

Rok	Věková skupina														Celkem					
	0-4	5-9	10-14	15-17	18-19	20-24	25-29	30-34	35-39	40-44	45-49	50-54	55-59	60-64		65-69	70-74	75-79	80+	neudáno
	celkem																			
1963	-	-	3	28	86	217	415	566	581	752	487	439	289	98	45	10	4	4	21	4 045
1964	-	-	1	44	95	336	490	646	725	761	323	422	285	107	59	16	5	3	4	4 322
1965	-	-	2	25	98	480	526	713	856	869	428	500	314	123	49	18	7	4	3	5 015
1966	-	-	1	32	117	516	589	675	785	873	534	410	318	120	58	18	6	-	6	5 058
1967	-	-	1	32	117	516	589	675	785	873	534	410	318	120	58	18	6	-	6	5 058
1968	-	-	3	36	107	548	700	679	780	853	735	322	308	153	61	30	7	4	6	5 332
1969	-	1	6	28	114	562	652	590	711	743	704	299	282	152	60	20	9	4	11	4 948
1970	-	1	2	26	137	525	831	763	849	1 029	939	430	396	219	77	18	8	1	25	6 276
1971	-	1	2	37	89	495	919	830	904	996	1 009	528	316	218	80	20	9	5	1	6 459
1972	-	1	3	32	118	564	1 019	905	893	1 078	1 062	674	318	261	120	44	20	23	23	7 158

Rok	Věková skupina																	Celkem		
	0-4	5-9	10-14	15-17	18-19	20-24	25-29	30-34	35-39	40-44	45-49	50-54	55-59	60-64	65-69	70-74	75-79	80+	neudáno	
	muži																			
1963	-	-	3	24	78	206	401	535	553	723	467	429	271	89	42	10	3	3	20	3 857
1964	-	-	1	41	87	323	472	615	699	738	310	412	271	102	52	13	5	2	3	4 146
1965	-	-	1	22	91	467	504	684	811	830	411	481	302	111	42	15	6	2	2	4 782
1966	-	-	1	28	111	502	563	647	754	821	498	394	307	110	50	15	6	-	6	4 813
1967	-	-	1	28	111	502	563	647	754	821	498	394	307	110	50	15	6	-	6	4 813
1968	-	-	2	32	101	522	669	643	731	805	692	297	294	139	53	25	7	3	6	5 021
1969	-	1	2	23	106	542	623	564	654	692	657	275	264	139	52	17	8	3	9	4 631
1970	-	1	2	21	129	493	786	716	790	961	878	408	381	205	72	17	7	1	24	5 892
1971	-	1	2	28	76	473	864	776	830	919	922	495	296	201	78	15	7	4	-	5 987
1972	-	-	2	27	107	525	932	820	811	968	993	620	294	253	108	24	9	10	21	6 524
ženy																				
1963	-	-	-	4	8	11	14	31	28	29	20	10	18	9	3	-	1	1	1	188
1964	-	-	-	3	8	13	18	31	26	23	13	10	14	5	7	3	-	1	1	176
1965	-	-	1	3	7	13	22	29	45	39	17	19	12	12	7	3	1	2	1	233
1966	-	-	-	4	6	14	26	28	31	52	36	16	11	10	8	3	-	-	-	245
1967	-	-	-	4	6	14	26	28	31	52	36	16	11	10	8	3	-	-	-	245
1968	-	-	1	4	6	26	31	36	49	48	43	25	14	14	8	5	-	1	-	311
1969	-	-	4	5	8	20	29	26	57	51	47	24	18	13	8	3	1	1	2	317
1970	-	-	-	5	8	32	45	47	59	68	61	22	15	14	5	1	1	-	1	384
1971	-	-	-	9	13	22	55	54	74	77	87	33	20	17	2	5	2	1	1	472
1972	-	1	1	5	11	39	87	85	82	110	69	54	24	8	12	20	11	13	2	634

Příloha 6-11: Vývoj počtu pacientů léčených pro poruchy způsobené užíváním alkoholu v psychiatrických lůžkových zařízeních podle pohlaví a věkových skupin v letech 1973–2008

Rok	Věková skupina																	Celkem
	0-14	15-17	18-19	20-24	25-29	30-34	35-39	40-44	45-49	50-54	55-59	60-64	65-69	70-74	75-79	80+	neudáno	
	celkem																	
1973	1	19	80	485	887	943	857	957	858	682	273	191	82	40	8	4	7	6 374
1974	1	16	95	486	877	1 060	889	969	931	718	276	173	96	43	8	11	19	6 668
1975	1	22	77	505	974	1 198	934	952	926	731	276	196	97	31	10	3	9	6 942
1976	1	7	101	532	978	1 291	1 055	964	972	755	387	173	101	51	23	14	1	7 406
1977	3	14	77	490	1 057	1 420	1 158	965	1 012	801	510	147	96	54	13	6	3	7 826
1978	3	17	93	478	1 068	1 522	1 330	1 003	1 049	773	546	148	97	40	16	6	4	8 193
1979	12	37	94	532	1 137	1 595	1 437	1 081	1 054	861	568	145	121	52	20	13	26	8 785
1980	6	70	107	488	1 149	1 526	1 556	1 133	980	790	606	189	99	54	21	10	10	8 794
1981	10	100	141	619	1 172	1 564	1 687	1 180	995	820	543	198	100	54	24	28	-	9 235
1982	5	78	128	546	1 069	1 562	1 716	1 197	947	780	513	157	77	43	24	6	-	8 848
1983	10	77	147	522	1 219	1 749	1 871	1 407	1 027	855	572	221	57	62	27	12	-	9 835
1984	4	100	136	554	1 057	1 679	2 002	1 593	1 131	957	597	278	67	54	30	13	-	10 252
1985	5	101	150	549	1 044	1 705	1 969	1 543	1 073	806	563	256	68	52	23	10	-	9 917
1986	4	83	107	459	1 012	1 649	1 862	1 753	1 133	839	585	249	79	44	24	17	-	9 899
1987	4	58	98	435	972	1 647	1 959	1 918	1 197	851	582	236	98	28	19	12	-	10 114
1988	2	58	109	459	860	1 589	2 034	1 987	1 285	883	535	227	92	34	16	8	-	10 178
1989	6	53	117	465	970	1 626	2 143	2 114	1 469	845	592	230	125	41	18	12	-	10 826
1990	4	44	95	419	850	1 510	2 169	2 152	1 505	857	527	254	106	25	16	10	-	10 543
1991	3	40	68	363	700	1 212	1 696	1 745	1 435	751	440	241	101	24	12	7	-	8 838
1992	5	45	65	334	716	1 182	1 645	1 693	1 441	752	398	236	98	31	11	17	-	8 669
1993	5	26	40	262	548	778	1 229	1 196	1 103	613	281	151	86	24	6	12	-	6 360
1994	-	33	71	363	620	1 010	1 527	1 758	1 440	987	406	226	129	67	22	23	-	8 682
1995	1	50	70	359	634	1 055	1 586	1 892	1 550	1 003	480	281	111	63	12	13	-	9 160
1996	5	33	73	362	678	1 121	1 633	1 973	1 729	1 238	538	243	165	50	14	9	-	9 864
1997	4	28	72	355	697	1 107	1 568	2 074	1 775	1 394	606	285	139	52	15	17	-	10 188
1998	4	24	80	310	645	1 122	1 465	1 923	1 779	1 445	667	286	156	49	26	16	-	9 997
1999	16	28	51	355	627	1 005	1 340	1 841	1 669	1 351	664	301	150	70	32	11	-	9 511
2000	18	19	57	325	682	1 018	1 351	1 741	1 931	1 393	791	305	152	59	21	12	-	9 875
2001	7	39	45	302	678	1 032	1 442	1 674	1 940	1 523	890	332	145	80	24	23	-	10 176
2002	4	24	47	284	778	1 046	1 480	1 702	1 993	1 559	953	364	134	71	27	26	-	10 492
2003	9	21	67	306	768	1 111	1 572	1 660	2 007	1 736	1 073	425	188	83	22	20	-	11 068
2004	7	25	71	332	885	1 248	1 587	1 709	1 957	1 882	1 102	537	162	108	31	26	-	11 669
2005	5	34	58	289	802	1 258	1 566	1 774	1 948	1 887	1 154	588	183	85	35	25	-	11 691
2006	9	38	42	276	704	1 195	1 369	1 706	1 660	1 704	1 140	532	202	70	38	20	-	10 705
2007	7	25	48	318	656	1 171	1 367	1 649	1 600	1 659	1 116	588	215	50	37	8	-	10 514
2008	6	34	50	257	613	1 188	1 314	1 648	1 552	1 616	1 163	594	209	70	36	10	-	10 360

Rok	Věková skupina																	Celkem
	0-14	15-17	18-19	20-24	25-29	30-34	35-39	40-44	45-49	50-54	55-59	60-64	65-69	70-74	75-79	80+	neudáno	
muži																		
1973	1	15	74	461	831	875	803	886	805	638	255	187	76	38	8	4	6	5 963
1974	1	12	84	455	827	977	825	881	858	666	265	168	90	41	8	8	14	6 180
1975	1	19	69	471	913	1 078	845	872	853	680	262	185	89	29	10	3	6	6 385
1976	1	7	92	503	910	1 185	956	862	872	700	358	161	94	48	19	10	1	6 779
1977	3	12	66	440	968	1 289	1 019	834	897	724	469	140	85	48	13	3	3	7 013
1978	2	14	80	431	993	1 355	1 183	898	938	696	503	128	90	38	14	6	4	7 373
1979	8	28	85	471	1 045	1 435	1 283	930	918	768	524	136	104	45	17	9	19	7 825
1980	5	54	98	450	1 038	1 378	1 414	991	843	711	545	166	89	51	17	10	8	7 868
1981	9	92	129	578	1 062	1 384	1 450	979	836	726	488	172	90	48	19	26	-	8 088
1982	2	60	116	491	947	1 396	1 475	991	796	671	465	140	65	39	18	4	-	7 676
1983	7	63	130	462	1 062	1 539	1 553	1 161	864	717	507	196	49	56	22	9	-	8 397
1984	3	86	122	489	911	1 437	1 651	1 291	923	813	539	249	52	47	20	8	-	8 641
1985	3	89	128	496	903	1 418	1 640	1 240	863	683	476	216	58	45	14	5	-	8 277
1986	3	63	97	381	892	1 376	1 520	1 448	887	722	513	212	68	38	17	13	-	8 250
1987	4	49	88	388	820	1 389	1 595	1 554	980	684	517	198	82	22	13	10	-	8 393
1988	2	48	97	406	769	1 288	1 648	1 603	1 010	722	473	182	79	24	10	6	-	8 367
1989	5	41	106	420	817	1 328	1 714	1 642	1 120	703	508	194	101	29	10	6	-	8 744
1990	4	30	78	376	699	1 198	1 700	1 671	1 161	695	455	217	87	22	8	4	-	8 405
1991	3	30	46	317	586	928	1 320	1 305	1 083	589	362	209	74	18	9	3	-	6 882
1992	5	27	56	289	603	869	1 225	1 224	1 054	565	336	198	80	24	6	13	-	6 574
1993	4	15	30	233	478	590	935	877	825	462	231	127	69	21	3	6	-	4 906
1994	-	20	49	307	518	790	1 107	1 268	1 064	731	322	184	102	50	13	11	-	6 536
1995	-	41	52	292	525	810	1 160	1 376	1 087	752	355	221	87	49	5	8	-	6 820
1996	5	19	61	313	556	861	1 099	1 450	1 192	910	423	194	123	40	9	7	-	7 262
1997	1	15	53	283	548	836	1 153	1 503	1 252	1 055	465	220	117	41	10	12	-	7 564
1998	4	14	55	230	505	876	1 058	1 337	1 260	1 052	502	205	111	38	20	13	-	7 280
1999	9	10	33	255	463	780	983	1 262	1 146	984	493	231	106	60	28	7	-	6 850
2000	8	8	41	255	483	766	970	1 195	1 322	976	583	226	107	44	13	9	-	7 006
2001	6	27	25	231	530	801	1 044	1 128	1 327	1 068	643	265	109	51	19	17	-	7 291
2002	2	14	26	207	579	787	1 090	1 215	1 326	1 097	684	263	101	47	21	24	-	7 483
2003	5	10	53	233	562	868	1 184	1 180	1 347	1 190	760	311	140	63	13	18	-	7 937
2004	3	17	58	261	653	951	1 182	1 208	1 338	1 270	780	405	125	79	25	19	-	8 374
2005	3	19	49	224	577	950	1 154	1 226	1 338	1 292	779	430	151	73	26	20	-	8 311
2006	3	23	30	195	518	828	996	1 212	1 085	1 161	760	389	139	61	26	16	-	7 442
2007	3	12	35	224	456	838	941	1 160	1 060	1 090	748	420	147	35	27	8	-	7 204
2008	3	21	36	195	434	879	947	1 115	992	1 066	771	392	152	35	27	7	-	7 072

Rok	Věková skupina																Celkem	
	0-14	15-17	18-19	20-24	25-29	30-34	35-39	40-44	45-49	50-54	55-59	60-64	65-69	70-74	75-79	80+		neudáno
ženy																		
1973	-	4	6	24	56	68	54	71	53	44	18	4	6	2	-	-	1	411
1974	-	4	11	31	50	83	64	88	73	52	11	5	6	2	-	3	5	488
1975	-	3	8	34	61	120	89	80	73	51	14	11	8	2	-	-	3	557
1976	-	-	9	29	68	106	99	102	100	55	29	12	7	3	4	4	-	627
1977	-	2	11	50	89	131	139	131	115	77	41	7	11	6	-	3	-	813
1978	1	3	13	47	75	167	147	105	111	77	43	20	7	2	2	-	-	820
1979	4	9	9	61	92	160	154	151	136	93	44	9	17	7	3	4	7	960
1980	1	16	9	38	111	148	142	142	137	79	61	23	10	3	4	-	2	926
1981	1	8	12	41	110	180	237	201	159	94	55	26	10	6	5	2	-	1 147
1982	3	18	12	55	122	166	241	206	151	109	48	17	12	4	6	2	-	1 172
1983	3	14	17	60	157	210	318	246	163	138	65	25	8	6	5	3	-	1 438
1984	1	14	14	65	146	242	351	302	208	144	58	29	15	7	10	5	-	1 611
1985	2	12	22	53	141	287	329	303	210	123	87	40	10	7	9	5	-	1 640
1986	1	20	10	78	120	273	342	305	246	117	72	37	11	6	7	4	-	1 649
1987	-	9	10	47	152	258	364	364	217	167	65	38	16	6	6	2	-	1 721
1988	-	10	12	53	91	301	386	384	275	161	62	45	13	10	6	2	-	1 811
1989	1	12	11	45	153	298	429	472	349	142	84	36	24	12	8	6	-	2 082
1990	-	14	17	43	151	312	469	481	344	162	72	37	19	3	8	6	-	2 138
1991	-	10	22	46	114	284	376	440	352	162	78	32	27	6	3	4	-	1 956
1992	-	18	9	45	113	313	420	469	387	187	62	38	18	7	5	4	-	2 095
1993	1	11	10	29	70	188	294	319	278	151	50	24	17	3	3	6	-	1 454
1994	-	13	22	56	102	220	420	490	376	256	84	42	27	17	9	12	-	2 146
1995	1	9	18	67	109	245	426	516	463	251	125	60	24	14	7	5	-	2 340
1996	-	14	12	49	122	260	534	523	537	328	115	49	42	10	5	2	-	2 602
1997	3	13	19	72	149	271	415	571	523	339	141	65	22	11	5	5	-	2 624
1998	-	10	25	80	140	246	407	586	519	393	165	81	45	11	6	3	-	2 717
1999	7	18	18	100	164	225	357	579	523	367	171	70	44	10	4	4	-	2 661
2000	10	11	16	70	199	252	381	546	609	417	208	79	45	15	8	3	-	2 869
2001	1	12	20	71	148	231	398	546	613	455	247	67	36	29	5	6	-	2 885
2002	2	10	21	77	199	259	390	487	667	462	269	101	33	24	6	2	-	3 009
2003	4	11	14	73	206	243	388	480	660	546	313	114	48	20	9	2	-	3 131
2004	4	8	13	71	232	297	405	501	619	612	322	132	37	29	6	7	-	3 295
2005	2	15	9	65	225	308	412	548	610	595	375	158	32	12	9	5	-	3 380
2006	6	15	12	81	186	367	373	494	575	543	380	143	63	9	12	4	-	3 263
2007	4	13	13	94	200	333	426	489	540	569	368	168	68	15	10	-	-	3 310
2008	3	13	14	62	179	309	367	533	560	550	392	202	57	35	9	3	-	3 288

Příloha 6-12: Vývoj počtu pacientů léčených pro poruchy způsobené užíváním ostatních psychoaktivních látek v psychiatrických lůžkových zařízeních podle pohlaví a věkových skupin v letech 1973–2008

Rok	Věková skupina																Celkem	
	0-14	15-17	18-19	20-24	25-29	30-34	35-39	40-44	45-49	50-54	55-59	60-64	65-69	70-74	75-79	80+		neudáno
	celkem																	
1973	4	50	82	92	86	55	49	59	57	64	13	13	7	7	1	1	2	642
1974	2	74	104	115	90	91	38	50	70	62	16	16	9	2	1	3	5	748
1975	4	77	117	83	74	83	46	39	45	39	24	9	6	4	1	1	1	653
1976	5	48	112	131	60	57	48	57	55	27	15	6	7	1	2	2	-	633
1977	1	60	108	162	80	60	42	33	38	30	22	7	4	5	-	1	-	653
1978	4	51	99	140	89	65	64	41	39	16	29	5	7	3	-	2	-	654
1979	11	79	92	167	82	67	59	43	49	33	40	5	10	5	3	3	4	752
1980	6	89	104	152	87	65	78	35	53	29	24	10	7	5	2	1	2	749
1981	18	138	129	131	78	73	72	47	48	33	20	10	5	3	1	-	-	806
1982	9	104	140	136	77	69	67	32	45	32	26	14	2	5	-	-	-	758
1983	8	129	143	173	85	92	71	37	31	39	26	19	5	2	1	1	-	862
1984	5	134	154	195	78	113	116	82	42	45	24	21	3	3	3	2	-	1 020
1985	16	103	121	216	83	110	86	78	47	54	27	24	3	5	2	-	-	975
1986	10	106	131	202	72	79	102	105	48	45	41	24	10	5	2	-	-	982
1987	12	108	158	230	80	93	85	108	64	48	28	10	13	7	4	3	-	1 051
1988	8	86	94	207	84	83	77	71	59	27	18	19	3	7	3	3	-	849
1989	9	81	78	161	107	66	67	55	41	29	18	13	12	7	1	1	-	746
1990	8	72	87	155	113	56	60	51	34	31	20	10	9	4	4	2	-	716
1991	14	60	63	124	115	55	57	44	39	26	15	6	7	9	5	1	-	640
1992	14	83	58	128	115	69	54	43	41	22	8	9	4	3	3	2	-	656
1993	8	76	51	141	102	60	42	42	30	23	17	16	4	3	-	-	-	615
1994	15	124	132	283	204	96	71	61	43	42	16	16	11	10	2	5	-	1 131
1995	26	244	257	489	298	156	80	70	50	38	17	14	3	13	4	4	-	1 763
1996	22	365	528	779	410	177	115	82	60	49	29	24	5	8	5	4	-	2 662
1997	29	473	776	1 101	422	226	118	93	53	53	25	25	20	11	2	14	-	3 441
1998	24	542	961	1 660	547	273	144	128	93	64	24	22	16	8	8	19	-	4 533
1999	33	526	850	1 969	618	262	143	115	93	55	34	13	12	10	4	6	-	4 743
2000	37	469	818	2 144	708	312	184	111	107	83	52	17	9	5	10	10	-	5 076
2001	34	427	588	2 091	751	319	161	102	119	75	55	20	11	7	2	15	-	4 777
2002	14	326	354	1 406	685	328	194	131	92	76	50	22	14	7	2	8	-	3 709
2003	42	334	405	1 380	859	363	242	116	96	95	42	33	9	9	1	13	-	4 039
2004	27	301	478	1 492	1 121	499	253	158	118	100	53	28	14	12	7	10	-	4 671
2005	26	266	488	1 415	1 235	490	267	145	109	109	67	36	24	15	6	18	-	4 716
2006	33	445	456	1 458	1 320	512	288	161	121	101	75	44	22	15	5	21	-	5 077
2007	14	460	415	1 479	1 395	668	324	166	127	133	56	53	21	15	9	4	-	5 339
2008	40	423	361	1 362	1 312	790	346	195	113	111	80	67	31	18	9	6	-	5 264

Rok	Věková skupina																	Celkem
	0-14	15-17	18-19	20-24	25-29	30-34	35-39	40-44	45-49	50-54	55-59	60-64	65-69	70-74	75-79	80+	neudáno	
muži																		
1973	2	37	70	84	67	32	31	27	32	43	10	7	6	3	1	1	-	453
1974	2	58	90	94	62	53	27	26	31	40	10	14	2	2	-	-	3	514
1975	4	54	99	68	48	45	19	20	28	20	13	5	4	2	-	-	1	430
1976	2	38	92	112	47	32	20	27	35	19	9	3	4	1	1	-	-	442
1977	1	52	102	140	56	37	29	15	18	14	12	1	2	3	-	-	-	482
1978	4	38	84	116	70	42	44	22	18	8	17	3	2	-	-	1	-	469
1979	11	68	82	144	63	46	31	23	16	17	27	3	5	3	2	2	2	545
1980	4	66	100	138	68	43	40	12	15	11	13	4	5	1	-	-	2	522
1981	12	119	117	120	62	40	43	12	20	14	8	3	3	1	-	-	-	574
1982	8	83	127	125	58	40	27	9	15	14	13	4	-	3	-	-	-	526
1983	4	95	130	150	63	61	31	16	13	17	18	6	-	1	-	-	-	605
1984	3	105	131	161	65	79	48	20	15	19	10	6	1	1	2	1	-	667
1985	10	86	105	182	59	68	29	22	17	26	14	12	1	1	1	-	-	633
1986	7	81	108	158	49	38	36	50	14	10	16	10	5	3	-	-	-	585
1987	6	75	127	200	64	57	27	40	24	18	12	2	4	1	-	-	-	657
1988	5	45	64	161	62	45	37	16	27	12	7	9	1	4	-	2	-	497
1989	4	40	58	133	87	38	37	20	17	15	12	5	3	4	-	1	-	474
1990	8	46	63	130	102	36	32	15	10	11	12	7	2	2	1	-	-	477
1991	10	43	44	112	104	35	33	16	14	12	6	2	2	3	1	1	-	438
1992	9	60	44	104	99	45	32	18	14	9	2	5	-	2	-	-	-	443
1993	7	39	40	123	92	47	31	25	13	3	6	6	1	-	-	-	-	433
1994	13	73	89	225	172	69	39	35	21	20	6	1	2	6	1	3	-	775
1995	12	115	167	393	266	132	58	48	24	13	8	5	2	4	-	3	-	1 250
1996	13	193	345	573	343	145	98	47	26	16	13	10	1	1	1	3	-	1 828
1997	14	218	460	803	336	178	85	53	21	21	9	6	4	1	-	7	-	2 216
1998	15	256	581	1 177	445	225	115	75	53	25	8	5	8	2	2	10	-	3 002
1999	16	260	482	1 419	491	212	97	66	53	18	13	4	4	3	1	6	-	3 145
2000	21	220	487	1 534	549	248	135	62	61	38	20	5	1	-	3	10	-	3 394
2001	20	200	371	1 492	553	260	129	65	70	28	16	12	3	2	-	11	-	3 232
2002	8	156	238	1 009	552	268	137	86	44	24	18	11	6	4	1	8	-	2 570
2003	30	173	266	1 035	675	292	179	76	51	52	11	10	6	3	1	11	-	2 871
2004	17	156	326	1 126	879	395	193	93	72	54	21	6	7	5	1	10	-	3 361
2005	18	140	299	1 057	952	402	192	100	56	55	32	10	10	4	1	15	-	3 343
2006	14	209	268	1 031	1 036	406	222	111	64	48	26	14	11	7	1	16	-	3 484
2007	10	224	226	1 060	1 100	516	259	117	81	70	22	24	5	1	7	3	-	3 725
2008	27	205	207	913	1 013	607	254	127	61	46	33	21	8	5	4	3	-	3 534

Rok	Věková skupina																	Celkem
	0-14	15-17	18-19	20-24	25-29	30-34	35-39	40-44	45-49	50-54	55-59	60-64	65-69	70-74	75-79	80+	neudáno	
ženy																		
1973	2	13	12	8	19	23	18	32	25	21	3	6	1	4	-	-	2	189
1974	-	16	14	21	28	38	11	24	39	22	6	2	7	-	1	3	2	234
1975	-	23	18	15	26	38	27	19	17	19	11	4	2	2	1	1	-	223
1976	3	10	20	19	13	25	28	30	20	8	6	3	3	-	1	2	-	191
1977	-	8	6	22	24	23	13	18	20	16	10	6	2	2	-	1	-	171
1978	-	13	15	24	19	23	20	19	21	8	12	2	5	3	-	1	-	185
1979	-	11	10	23	19	21	28	20	33	16	13	2	5	2	1	1	2	207
1980	2	23	4	14	19	22	38	23	38	18	11	6	2	4	2	1	-	227
1981	6	19	12	11	16	33	29	35	28	19	12	7	2	2	1	-	-	232
1982	1	21	13	11	19	29	40	23	30	18	13	10	2	2	-	-	-	232
1983	4	34	13	23	22	31	40	21	18	22	8	13	5	1	1	1	-	257
1984	2	29	23	34	13	34	68	62	27	26	14	15	2	2	1	1	-	353
1985	6	17	16	34	24	42	57	56	30	28	13	12	2	4	1	-	-	342
1986	3	25	23	44	23	41	66	55	34	35	25	14	5	2	2	-	-	397
1987	6	33	31	30	16	36	58	68	40	30	16	8	9	6	4	3	-	394
1988	3	41	30	46	22	38	40	55	32	15	11	10	2	3	3	1	-	352
1989	5	41	20	28	20	28	30	35	24	14	6	8	9	3	1	-	-	272
1990	-	26	24	25	11	20	28	36	24	20	8	3	7	2	3	2	-	239
1991	4	17	19	12	11	20	24	28	25	14	9	4	5	6	4	-	-	202
1992	5	23	14	24	16	24	22	25	27	13	6	4	4	1	3	2	-	213
1993	1	37	11	18	10	13	11	17	17	20	11	10	3	3	-	-	-	182
1994	2	51	43	58	32	27	32	26	22	22	10	15	9	4	1	2	-	356
1995	14	129	90	96	32	24	22	22	26	25	9	9	1	9	4	1	-	513
1996	9	172	183	206	67	32	17	35	34	33	16	14	4	7	4	1	-	834
1997	15	255	316	298	86	48	33	40	32	32	16	19	16	10	2	7	-	1 225
1998	9	286	380	483	102	48	29	53	40	39	16	17	8	6	6	9	-	1 531
1999	17	266	368	550	127	50	46	49	40	37	21	9	8	7	3	-	-	1 598
2000	16	249	331	610	159	64	49	49	46	45	32	12	8	5	7	-	-	1 682
2001	14	227	217	599	198	59	32	37	49	47	39	8	8	5	2	4	-	1 545
2002	6	170	116	397	133	60	57	45	48	52	32	11	8	3	1	-	-	1 139
2003	12	161	139	345	184	71	63	40	45	43	31	23	3	6	-	2	-	1 168
2004	10	145	152	366	242	104	60	65	46	46	32	22	7	7	6	-	-	1 310
2005	8	126	189	358	283	88	75	45	53	54	35	26	14	11	5	3	-	1 373
2006	19	236	188	427	284	106	66	50	57	53	49	30	11	8	4	5	-	1 593
2007	4	236	189	419	295	152	65	49	46	63	34	29	16	14	2	1	-	1 614
2008	13	218	154	449	299	183	92	68	52	65	47	46	23	13	5	3	-	1 730

Příloha 6-13: Vývoj počtu pacientů léčených pro poruchy způsobené užíváním ostatních psychoaktivních látek v psychiatrických lůžkových zařízeních podle pohlaví, věkových skupin a jednotlivých psychoaktivních látek v letech 1994–2008

Opiáty a opioidy																			
Rok	Věková skupina																		
	0-4	5-9	10-14	15-17	18-19	20-24	25-29	30-34	35-39	40-44	45-49	50-54	55-59	60-64	65-69	70-74	75-79	80+	Celkem
	celkem																		
1994	-	1	-	14	20	73	49	20	10	4	11	10	2	-	-	3	-	2	219
1995	-	-	1	26	40	117	59	24	19	8	8	8	5	2	-	3	1	1	322
1996	-	-	6	112	180	271	100	51	25	17	9	3	5	5	-	1	3	1	789
1997	-	-	5	148	326	420	128	65	23	21	8	8	6	4	2	1	-	5	1 170
1998	-	-	3	128	438	731	159	59	42	19	17	14	2	3	2	-	1	6	1 624
1999	-	-	7	156	463	1 039	249	64	34	13	24	10	4	1	1	2	1	1	2 069
2000	-	-	15	145	440	1 226	285	86	49	17	20	25	10	1	1	-	3	4	2 327
2001	-	-	9	135	274	1 172	298	93	36	19	17	11	10	2	1	-	-	2	2 079
2002	-	-	1	40	77	465	184	60	31	33	9	6	4	1	3	3	-	1	918
2003	-	-	-	17	61	441	279	103	38	12	14	9	1	11	-	-	-	3	989
2004	-	-	2	25	63	427	358	98	42	18	13	9	5	4	-	2	-	2	1 068
2005	-	-	2	16	42	329	385	104	42	19	9	12	5	6	2	1	1	6	981
2006	-	-	1	20	34	235	383	110	43	16	10	9	3	4	-	2	1	4	875
2007	-	-	-	35	30	200	347	148	66	19	14	16	5	6	-	1	2	-	889
2008	-	-	-	23	18	151	272	150	47	18	5	15	6	5	1	1	1	-	713

Opiáty a opioidy

Rok	Věková skupina																	Celkem	
	0-4	5-9	10-14	15-17	18-19	20-24	25-29	30-34	35-39	40-44	45-49	50-54	55-59	60-64	65-69	70-74	75-79		80+
muži																			
1994	-	1	-	11	13	55	42	17	1	2	3	6	2	-	-	1	-	1	155
1995	-	-	1	12	19	92	50	23	14	6	4	2	2	1	-	1	-	1	228
1996	-	-	4	58	126	186	81	42	21	11	5	1	2	2	-	-	1	541	
1997	-	-	2	64	195	306	100	58	19	15	4	1	3	2	-	-	4	773	
1998	-	-	2	55	258	491	127	48	38	14	11	11	1	3	1	-	4	1 064	
1999	-	-	4	80	258	759	200	54	29	12	13	5	1	1	-	-	1	1 417	
2000	-	-	6	67	266	882	218	74	38	9	10	14	2	-	-	1	4	1 591	
2001	-	-	4	56	154	828	211	74	28	17	12	7	4	1	1	-	1	1 398	
2002	-	-	-	13	52	309	134	49	23	23	6	1	1	1	2	1	-	616	
2003	-	-	-	8	36	334	212	85	27	10	10	6	-	3	-	-	2	733	
2004	-	-	2	15	42	307	279	73	35	12	12	6	3	1	-	2	2	791	
2005	-	-	2	10	20	239	298	83	23	12	5	10	4	-	-	1	-	713	
2006	-	-	1	11	18	162	299	83	34	9	7	5	1	3	-	1	-	638	
2007	-	-	-	17	10	126	268	107	48	15	10	13	3	4	-	-	1	622	
2008	-	-	-	15	6	95	191	103	38	14	4	6	3	5	1	-	1	482	
ženy																			
1994	-	-	-	3	7	18	7	3	9	2	8	4	-	-	-	2	-	1	64
1995	-	-	-	14	21	25	9	1	5	2	4	6	3	1	-	2	1	-	94
1996	-	-	2	54	54	85	19	9	4	6	4	2	3	3	-	1	2	-	248
1997	-	-	3	84	131	114	28	7	4	6	4	7	3	2	2	1	-	1	397
1998	-	-	1	73	180	240	32	11	4	5	6	3	1	-	1	-	1	2	560
1999	-	-	3	76	205	280	49	10	5	1	11	5	3	-	-	2	1	-	652
2000	-	-	9	78	174	344	67	12	11	8	10	11	8	1	1	-	2	-	736
2001	-	-	5	79	120	344	87	19	8	2	5	4	6	1	-	-	-	1	681
2002	-	-	1	27	25	156	50	11	8	10	3	5	3	-	1	2	-	-	302
2003	-	-	-	9	25	107	67	18	11	2	4	3	1	8	-	-	-	1	256
2004	-	-	-	10	21	120	79	25	7	6	1	3	2	3	-	-	-	-	277
2005	-	-	-	6	22	90	87	21	19	7	4	2	1	6	2	-	1	-	268
2006	-	-	-	9	16	73	84	27	9	7	3	4	2	1	-	1	1	-	237
2007	-	-	-	18	20	74	79	41	18	4	4	3	2	2	-	1	1	-	267
2008	-	-	-	8	12	56	81	47	9	4	1	9	3	-	-	1	-	-	231

Kanabinoidy																			
Rok	Věková skupina													Celkem					
	0-4	5-9	10-14	15-17	18-19	20-24	25-29	30-34	35-39	40-44	45-49	50-54	55-59		60-64	65-69	70-74	75-79	80+
	celkem																		
1994	-	-	-	1	4	11	4	3	1	-	1	1	-	1	-	1	-	-	28
1995	-	-	-	11	6	6	6	2	2	1	1	2	-	-	1	-	-	-	38
1996	-	-	3	5	5	11	6	3	-	2	1	-	-	1	-	2	-	-	39
1997	-	-	-	2	10	14	12	-	3	1	2	1	-	3	-	-	-	-	48
1998	-	-	-	8	18	20	3	1	2	2	1	-	-	1	1	-	-	-	57
1999	-	-	3	11	10	27	4	1	1	-	2	1	-	-	-	-	-	-	60
2000	-	-	1	17	10	20	8	4	2	-	-	-	1	1	1	-	-	-	65
2001	-	-	7	12	10	27	12	-	4	1	-	2	1	2	-	-	-	1	79
2002	-	-	1	17	15	31	15	6	4	-	1	-	1	-	-	-	-	-	91
2003	-	-	7	30	14	34	11	10	2	-	-	3	-	-	-	-	-	1	112
2004	-	-	7	20	19	28	11	3	1	1	1	1	1	-	-	-	-	2	95
2005	-	-	2	28	19	37	14	8	6	-	-	-	-	-	-	-	-	1	115
2006	-	-	7	55	12	41	17	6	1	5	1	1	1	-	-	-	-	-	147
2007	-	-	7	51	16	40	23	3	3	1	2	2	-	-	-	-	-	-	148
2008	-	-	7	48	16	40	26	9	5	1	1	4	4	-	-	-	-	-	161

Kanabinoidy															Věková skupina					Celkem
Rok	0-4	5-9	10-14	15-17	18-19	20-24	25-29	30-34	35-39	40-44	45-49	50-54	55-59	60-64	65-69	70-74	75-79	80+		
															muži					
1994	-	-	-	1	1	9	4	2	1	-	1	1	-	-	-	1	-	-	21	
1995	-	-	-	3	5	5	5	2	1	-	1	1	-	-	1	-	-	-	24	
1996	-	-	3	4	4	9	5	2	-	2	1	-	-	-	-	-	-	-	30	
1997	-	-	-	1	10	12	11	-	1	1	2	-	-	1	-	-	-	-	39	
1998	-	-	-	4	17	16	3	1	1	1	-	-	-	-	-	-	-	-	43	
1999	-	-	1	8	7	27	3	1	1	-	2	1	-	-	-	-	-	-	51	
2000	-	-	1	10	9	16	7	4	1	-	-	-	1	-	-	-	-	-	49	
2001	-	-	6	6	8	19	9	-	4	1	-	2	1	2	-	-	1	-	59	
2002	-	-	-	15	10	27	13	6	4	-	1	-	1	-	-	-	-	-	77	
2003	-	-	6	24	11	31	11	7	1	-	-	2	-	-	-	-	-	1	94	
2004	-	-	4	16	18	24	7	2	1	-	1	1	-	-	-	-	-	2	76	
2005	-	-	1	23	16	31	13	8	4	-	-	-	-	-	-	-	-	1	97	
2006	-	-	4	44	11	39	16	6	1	5	1	-	1	-	-	-	-	-	128	
2007	-	-	5	39	12	38	18	3	3	1	-	1	-	-	-	-	-	-	120	
2008	-	-	6	42	15	38	19	8	5	1	1	1	-	-	-	-	-	-	136	
															ženy					
1994	-	-	-	-	3	2	-	1	-	-	-	-	-	-	1	-	-	-	7	
1995	-	-	-	8	1	1	1	-	1	1	-	1	-	-	-	-	-	-	14	
1996	-	-	-	1	1	2	1	1	-	-	-	-	-	1	-	2	-	-	9	
1997	-	-	-	1	-	2	1	-	2	-	-	1	-	2	-	-	-	-	9	
1998	-	-	-	4	1	4	-	-	1	1	1	-	-	1	1	-	-	-	14	
1999	-	-	2	3	3	-	1	-	-	-	-	-	-	-	-	-	-	-	9	
2000	-	-	-	7	1	4	1	-	1	-	-	-	-	1	1	-	-	-	16	
2001	-	-	1	6	2	8	3	-	-	-	-	-	-	-	-	-	-	-	20	
2002	-	-	1	2	5	4	2	-	-	-	-	-	-	-	-	-	-	-	14	
2003	-	-	1	6	3	3	-	3	1	-	-	1	-	-	-	-	-	-	18	
2004	-	-	3	4	1	4	4	1	-	1	-	-	1	-	-	-	-	-	19	
2005	-	-	1	5	3	6	1	-	2	-	-	-	-	-	-	-	-	-	18	
2006	-	-	3	11	1	2	1	-	-	-	-	1	-	-	-	-	-	-	19	
2007	-	-	2	12	4	2	5	-	-	-	2	1	-	-	-	-	-	-	28	
2008	-	-	1	6	1	2	7	1	-	-	-	3	4	-	-	-	-	-	25	

Sedativa a hypnotika																			
Rok	Věková skupina													Celkem					
	0-4	5-9	10-14	15-17	18-19	20-24	25-29	30-34	35-39	40-44	45-49	50-54	55-59		60-64	65-69	70-74	75-79	80+
	celkem																		
1994	-	-	-	7	3	4	7	9	11	14	7	15	6	11	4	2	-	1	101
1995	-	-	-	11	6	10	7	6	12	17	19	8	6	6	-	2	1	1	112
1996	-	-	1	6	7	7	7	6	11	25	21	18	11	7	3	3	-	-	133
1997	-	-	1	11	8	10	10	18	15	19	20	9	11	12	9	4	1	4	162
1998	-	-	-	4	9	13	15	6	17	25	21	20	13	13	8	5	2	4	175
1999	-	-	1	5	3	22	8	13	13	24	18	15	13	7	3	5	2	-	152
2000	-	-	-	3	9	11	15	14	18	18	17	20	10	7	3	4	3	1	153
2001	-	-	1	1	4	10	17	18	9	19	28	15	19	12	4	3	2	2	164
2002	-	-	-	1	1	6	7	16	13	19	27	25	16	12	3	1	2	-	149
2003	-	-	1	1	5	13	13	10	15	18	22	20	16	8	4	7	-	1	154
2004	-	-	-	1	3	13	18	19	23	24	25	23	20	10	6	8	5	1	199
2005	-	-	-	3	5	11	25	15	14	21	31	24	35	11	12	10	4	2	223
2006	-	-	-	5	-	13	14	16	21	33	24	36	27	19	17	10	3	2	240
2007	-	-	-	1	3	9	10	17	26	17	27	36	19	21	12	14	4	3	219
2008	-	-	-	1	1	13	12	26	20	39	26	34	25	27	17	15	8	6	270

Sedativa a hypnotika

Rok	Věková skupina																Celkem	
	0-4	5-9	10-14	15-17	18-19	20-24	25-29	30-34	35-39	40-44	45-49	50-54	55-59	60-64	65-69	70-74		75-79
muži																		
1994	-	-	-	1	1	3	4	1	2	4	3	8	1	1	1	1	-	31
1995	-	-	-	1	1	7	4	6	7	5	7	2	3	3	-	-	-	46
1996	-	-	-	2	1	4	5	4	8	9	9	7	6	1	1	-	-	57
1997	-	-	-	2	4	5	7	8	5	3	4	4	2	1	2	-	-	47
1998	-	-	-	1	3	11	7	2	8	7	1	-	4	2	3	1	1	51
1999	-	-	-	4	2	14	4	6	5	4	8	3	5	2	-	3	-	60
2000	-	-	-	1	4	8	9	9	5	5	6	7	4	-	-	-	1	59
2001	-	-	-	1	2	7	9	12	6	8	11	6	3	6	1	1	-	75
2002	-	-	-	-	1	4	7	8	5	6	4	6	2	4	-	1	1	49
2003	-	-	-	-	3	4	8	6	7	4	6	6	3	2	3	2	-	54
2004	-	-	-	-	2	11	11	5	7	6	8	7	6	2	3	3	-	72
2005	-	-	-	3	-	3	15	6	5	4	9	6	18	3	6	1	1	80
2006	-	-	-	2	-	6	5	8	4	10	6	9	7	4	7	5	1	74
2007	-	-	-	1	-	5	3	3	11	4	7	15	4	9	1	1	3	69
2008	-	-	-	1	1	6	6	11	5	14	5	15	7	6	5	4	3	92
ženy																		
1994	-	-	-	6	2	1	3	8	9	10	4	7	5	10	3	1	-	70
1995	-	-	-	10	5	3	3	-	5	12	12	6	3	3	-	2	1	66
1996	-	-	1	4	6	3	2	2	3	16	12	11	5	6	2	3	-	76
1997	-	-	1	9	4	5	3	10	10	16	16	5	9	11	7	4	1	115
1998	-	-	-	3	6	2	8	4	9	18	20	20	9	11	5	4	1	124
1999	-	-	1	1	1	8	4	7	8	20	10	12	8	5	3	2	2	92
2000	-	-	-	2	5	3	6	5	13	13	11	13	6	7	3	4	3	94
2001	-	-	1	-	2	3	8	6	3	11	17	9	16	6	3	2	2	89
2002	-	-	-	1	-	2	-	8	8	13	23	19	14	8	3	-	1	100
2003	-	-	1	1	2	9	5	4	8	14	16	14	13	6	1	5	-	100
2004	-	-	-	1	1	2	7	14	16	18	17	16	14	8	3	5	5	127
2005	-	-	-	-	5	8	10	9	9	17	22	18	17	8	6	9	3	143
2006	-	-	-	3	-	7	9	8	17	23	18	27	20	15	10	5	2	166
2007	-	-	-	-	3	4	7	14	15	13	20	21	15	12	11	13	1	150
2008	-	-	-	-	-	7	6	15	15	25	21	19	18	21	12	11	5	178

Kokain																			
Rok	Věková skupina													Celkem					
	0-4	5-9	10-14	15-17	18-19	20-24	25-29	30-34	35-39	40-44	45-49	50-54	55-59		60-64	65-69	70-74	75-79	80+
	celkem																		
1994	-	-	-	1	1	1	-	-	2	-	-	1	-	-	-	-	-	-	6
1995	-	-	1	3	5	2	2	1	-	1	-	-	-	-	-	-	-	-	15
1996	-	-	-	-	3	1	-	-	-	-	-	-	-	-	-	-	-	-	4
1997	-	-	-	-	-	3	1	-	-	2	-	1	-	-	-	-	-	-	7
1998	-	-	-	-	2	1	-	-	2	1	-	-	-	-	-	-	-	-	6
1999	-	-	-	2	-	4	1	1	-	-	-	-	1	-	-	-	-	-	9
2000	-	-	-	-	-	3	1	-	-	-	-	-	-	-	-	1	-	-	5
2001	-	-	-	-	-	1	2	1	-	-	1	-	-	-	-	-	-	-	5
2002	-	-	-	2	-	1	3	-	-	1	1	2	-	-	-	-	-	-	9
2003	-	-	2	1	1	1	3	1	3	-	-	-	-	1	-	-	-	-	13
2004	-	-	-	-	-	1	-	1	1	-	-	-	-	-	-	-	-	-	3
2005	-	-	-	-	1	3	2	-	1	1	-	-	-	1	-	-	-	-	9
2006	-	-	-	-	2	2	2	1	-	-	-	-	-	-	-	-	-	-	7
2007	-	-	-	-	-	1	1	-	1	-	-	-	-	-	-	-	-	-	3
2008	-	-	-	-	-	1	-	1	1	-	-	-	-	-	-	-	-	-	3

Kokain																		
Rok	Věková skupina																Celkem	
	0-4	5-9	10-14	15-17	18-19	20-24	25-29	30-34	35-39	40-44	45-49	50-54	55-59	60-64	65-69	70-74		75-79
muži																		
1994	-	-	-	-	1	-	-	-	1	-	-	-	-	-	-	-	-	2
1995	-	-	-	3	4	2	2	1	-	1	-	-	-	-	-	-	-	13
1996	-	-	-	-	3	1	-	-	-	-	-	-	-	-	-	-	-	4
1997	-	-	-	-	-	1	1	-	2	-	-	1	-	-	-	-	-	5
1998	-	-	-	-	1	1	-	-	2	-	-	-	-	-	-	-	-	4
1999	-	-	-	-	-	3	1	1	-	-	-	1	-	-	-	-	-	6
2000	-	-	-	-	-	-	-	-	-	-	-	-	-	-	-	-	-	-
2001	-	-	-	-	-	1	2	1	-	1	-	-	-	-	-	-	-	5
2002	-	-	-	-	-	1	3	-	-	-	1	-	-	-	-	-	-	5
2003	-	-	-	-	1	-	2	1	3	-	-	-	-	1	-	-	-	8
2004	-	-	-	-	-	1	-	1	1	-	-	-	-	-	-	-	-	3
2005	-	-	-	-	1	3	1	-	1	1	-	-	-	1	-	-	-	8
2006	-	-	-	-	1	2	1	1	-	-	-	-	-	-	-	-	-	5
2007	-	-	-	-	-	1	-	-	-	-	-	-	-	-	-	-	-	1
2008	-	-	-	-	-	1	-	1	1	-	-	-	-	-	-	-	-	3
ženy																		
1994	-	-	-	1	-	1	-	-	1	-	-	-	-	-	-	-	-	4
1995	-	-	1	-	1	-	-	-	-	-	-	-	-	-	-	-	-	2
1996	-	-	-	-	-	-	-	-	-	-	-	-	-	-	-	-	-	-
1997	-	-	-	-	-	2	-	-	-	-	-	-	-	-	-	-	-	2
1998	-	-	-	-	1	-	-	-	1	-	-	-	-	-	-	-	-	2
1999	-	-	-	2	-	1	-	-	-	-	-	-	-	-	-	-	-	3
2000	-	-	-	-	-	3	1	-	-	-	-	-	-	-	-	1	-	5
2001	-	-	-	-	-	-	-	-	-	-	-	-	-	-	-	-	-	-
2002	-	-	-	2	-	-	-	-	-	1	-	-	-	-	-	-	-	4
2003	-	-	2	1	-	1	1	-	-	-	-	-	-	-	-	-	-	5
2004	-	-	-	-	-	-	-	-	-	-	-	-	-	-	-	-	-	-
2005	-	-	-	-	-	-	1	-	-	-	-	-	-	-	-	-	-	1
2006	-	-	-	-	1	-	1	-	-	-	-	-	-	-	-	-	-	2
2007	-	-	-	-	-	-	1	-	1	-	-	-	-	-	-	-	-	2
2008	-	-	-	-	-	-	-	-	-	-	-	-	-	-	-	-	-	-

Ostatní stimulancia																			
Rok	Věková skupina															Celkem			
	0-4	5-9	10-14	15-17	18-19	20-24	25-29	30-34	35-39	40-44	45-49	50-54	55-59	60-64	65-69		70-74	75-79	80+
	celkem																		
1994	-	1	-	20	33	54	41	17	10	5	-	2	1	-	1	-	-	1	186
1995	-	-	-	55	72	132	58	38	8	2	1	-	1	3	-	1	1	2	374
1996	-	-	-	77	135	227	107	40	11	3	2	3	-	3	-	-	-	2	610
1997	-	1	4	141	207	315	128	58	19	9	3	5	1	-	1	-	-	-	892
1998	-	-	2	208	261	444	159	76	17	16	3	1	2	-	-	1	4	4	1 194
1999	-	-	7	176	196	410	171	77	22	11	5	3	1	-	-	-	3	3	1 082
2000	-	-	4	130	137	326	158	88	34	6	8	1	3	1	-	1	4	4	901
2001	-	-	2	108	122	300	166	66	23	9	7	5	1	-	-	-	5	5	814
2002	-	-	2	111	113	367	186	89	37	11	4	4	-	1	-	-	-	-	925
2003	-	-	10	99	149	363	208	81	52	12	7	3	1	-	1	-	-	-	986
2004	-	-	5	118	194	384	291	143	52	20	13	4	2	-	-	-	1	1	1 227
2005	-	-	-	79	204	434	293	103	66	25	5	10	2	1	-	-	-	-	1 222
2006	-	-	10	215	215	545	348	122	74	23	7	3	1	-	-	-	1	1	1 564
2007	-	-	2	232	188	540	374	177	75	33	11	4	1	-	1	-	-	-	1 638
2008	-	-	15	206	149	509	339	196	81	19	8	2	-	-	-	-	-	-	1 524

Ostatní stimulancia														Věková skupina					Celkem
Rok	0-4	5-9	10-14	15-17	18-19	20-24	25-29	30-34	35-39	40-44	45-49	50-54	55-59	60-64	65-69	70-74	75-79	80+	
muži																			
1994	-	1	-	5	22	43	34	10	7	3	-	-	-	-	-	-	-	1	126
1995	-	-	-	24	44	102	49	35	3	2	1	-	1	1	-	-	-	2	264
1996	-	-	-	36	76	170	90	37	11	3	2	2	-	3	-	-	-	1	431
1997	-	-	2	67	115	226	98	44	15	7	1	3	1	-	-	-	-	-	579
1998	-	-	-	68	141	311	126	62	14	13	3	-	2	-	-	1	4	745	
1999	-	-	2	60	105	271	129	60	13	7	5	2	1	-	-	-	3	658	
2000	-	-	1	42	67	199	127	67	26	6	5	-	-	-	-	1	4	545	
2001	-	-	1	39	78	202	133	55	18	9	6	2	1	-	-	-	4	548	
2002	-	-	1	35	58	260	158	70	26	10	3	1	-	-	-	-	-	622	
2003	-	-	3	28	86	249	166	68	41	11	6	3	-	-	-	-	-	661	
2004	-	-	-	41	114	266	232	129	43	19	8	1	1	-	-	-	1	855	
2005	-	-	-	28	108	294	210	83	53	19	3	7	1	1	-	-	-	807	
2006	-	-	1	70	112	352	270	92	64	18	6	3	-	-	-	-	1	989	
2007	-	-	-	78	93	342	289	144	66	28	11	3	1	-	1	-	-	1 056	
2008	-	-	4	71	73	306	272	155	70	16	8	-	-	-	-	-	-	975	
ženy																			
1994	-	-	-	15	11	11	7	7	3	2	-	2	1	-	1	-	-	-	60
1995	-	-	-	31	28	30	9	3	5	-	-	-	-	2	-	1	1	-	110
1996	-	-	-	41	59	57	17	3	-	-	-	1	-	-	-	-	-	1	179
1997	-	1	2	74	92	89	30	14	4	2	2	2	-	-	-	1	-	-	313
1998	-	-	2	140	120	133	33	14	3	3	-	1	-	-	-	-	-	-	449
1999	-	-	5	116	91	139	42	17	9	4	-	1	-	-	-	-	-	-	424
2000	-	-	3	88	70	127	31	21	8	-	3	1	3	1	-	-	-	-	356
2001	-	-	1	69	44	98	33	11	5	-	1	3	-	-	-	-	1	-	266
2002	-	-	1	76	55	107	28	19	11	1	1	3	-	1	-	-	-	-	303
2003	-	-	7	71	63	114	42	13	11	1	1	-	1	-	1	-	-	-	325
2004	-	-	5	77	80	118	59	14	9	1	5	3	1	-	-	-	-	-	372
2005	-	-	-	51	96	140	83	20	13	6	2	3	1	-	-	-	-	-	415
2006	-	-	9	145	103	193	78	30	10	5	1	-	1	-	-	-	-	-	575
2007	-	-	2	154	95	198	85	33	9	5	-	1	-	-	-	-	-	-	582
2008	-	-	11	135	76	203	67	41	11	3	-	2	-	-	-	-	-	-	549

Halucinogeny																			
Rok	Věková skupina													Celkem					
	0-4	5-9	10-14	15-17	18-19	20-24	25-29	30-34	35-39	40-44	45-49	50-54	55-59		60-64	65-69	70-74	75-79	80+
	celkem																		
1994	-	-	-	9	5	5	1	-	-	-	-	1	-	-	-	-	-	-	21
1995	-	-	-	5	4	9	2	2	3	-	1	1	-	-	-	-	-	-	27
1996	-	-	-	5	7	13	4	-	-	2	2	1	-	-	-	-	-	-	32
1997	-	-	-	4	4	9	1	4	-	-	-	3	1	-	-	-	-	-	26
1998	-	-	1	15	15	12	11	5	3	-	-	-	-	-	1	-	1	-	64
1999	-	-	1	8	10	11	3	1	2	2	-	-	-	-	-	1	-	-	39
2000	-	-	1	7	8	16	2	2	1	1	1	2	-	1	-	-	-	-	41
2001	-	-	-	5	4	16	5	-	2	1	1	-	-	-	-	-	-	-	33
2002	-	-	-	4	2	4	3	1	1	1	1	-	-	-	-	-	-	-	16
2003	-	-	-	5	1	6	2	-	-	1	1	-	-	-	-	-	-	-	15
2004	-	-	-	4	5	7	1	2	-	-	-	-	1	-	-	1	-	-	21
2005	-	-	-	1	6	5	3	-	-	-	-	-	-	-	-	-	-	-	15
2006	-	-	1	-	1	1	1	-	-	-	-	-	-	-	-	-	-	1	5
2007	-	-	-	2	3	2	3	-	-	1	1	-	-	-	-	-	-	1	12
2008	-	-	-	1	2	7	3	-	-	-	-	-	-	-	-	-	-	-	13

Halucinogeny														Celkem				
Rok	Věková skupina													80+				
	0-4	5-9	10-14	15-17	18-19	20-24	25-29	30-34	35-39	40-44	45-49	50-54	55-59		60-64	65-69	70-74	75-79
muži																		
1994	-	-	-	6	4	2	1	-	-	-	-	1	-	-	-	-	-	14
1995	-	-	-	3	3	8	2	1	3	-	1	1	-	-	-	-	-	22
1996	-	-	-	3	7	11	3	-	-	-	-	-	-	-	-	-	-	24
1997	-	-	-	3	3	6	-	3	-	-	-	2	1	-	-	-	-	18
1998	-	-	-	13	15	10	10	3	3	-	-	-	-	-	1	-	-	55
1999	-	-	1	6	7	11	3	1	2	2	-	-	-	-	-	-	-	33
2000	-	-	-	5	6	14	2	2	1	1	-	-	-	1	-	-	-	32
2001	-	-	-	4	4	11	4	-	1	1	-	-	-	-	-	-	-	25
2002	-	-	-	2	2	4	3	1	1	1	-	-	-	-	-	-	-	14
2003	-	-	-	5	1	4	1	-	-	1	-	-	-	-	-	-	-	12
2004	-	-	-	2	5	5	-	2	-	-	-	-	-	-	-	-	-	14
2005	-	-	-	-	6	5	3	-	-	-	-	-	-	-	-	-	-	14
2006	-	-	1	-	1	-	1	-	-	-	-	-	-	-	-	-	-	3
2007	-	-	-	2	3	2	2	-	-	-	-	-	-	-	-	-	1	10
2008	-	-	-	1	2	7	3	-	-	-	-	-	-	-	-	-	-	13
ženy																		
1994	-	-	-	3	1	3	-	-	-	-	-	-	-	-	-	-	-	7
1995	-	-	-	2	1	1	-	1	-	-	-	-	-	-	-	-	-	5
1996	-	-	-	2	-	2	1	-	-	-	2	1	-	-	-	-	-	8
1997	-	-	-	1	1	3	1	1	-	-	-	1	-	-	-	-	-	8
1998	-	-	1	2	-	2	1	2	-	-	-	-	-	-	-	1	-	9
1999	-	-	-	2	3	-	-	-	-	-	-	-	-	-	-	1	-	6
2000	-	-	1	2	2	2	-	-	-	-	-	2	-	-	-	-	-	9
2001	-	-	-	1	-	5	1	-	1	-	-	-	-	-	-	-	-	8
2002	-	-	-	2	-	-	-	-	-	-	-	-	-	-	-	-	-	2
2003	-	-	-	-	-	2	1	-	-	-	-	-	-	-	-	-	-	3
2004	-	-	-	2	-	2	1	-	-	-	-	-	-	-	1	-	-	7
2005	-	-	-	1	-	-	-	-	-	-	-	-	-	-	-	-	-	1
2006	-	-	-	-	-	1	-	-	-	-	-	-	-	-	-	-	1	2
2007	-	-	-	-	-	-	1	-	-	1	-	-	-	-	-	-	-	2
2008	-	-	-	-	-	-	-	-	-	-	-	-	-	-	-	-	-	-

Tabák																			
Rok	Věková skupina													Celkem					
	0-4	5-9	10-14	15-17	18-19	20-24	25-29	30-34	35-39	40-44	45-49	50-54	55-59		60-64	65-69	70-74	75-79	80+
	celkem																		
1994	-	-	-	-	-	1	-	-	1	-	-	-	-	-	-	-	-	-	3
1995	-	-	-	2	-	-	1	1	-	1	-	-	-	-	-	-	-	-	5
1996	-	-	-	1	-	1	-	-	-	-	-	-	-	-	-	1	-	-	4
1997	-	-	-	1	-	-	-	1	-	2	-	1	-	-	1	-	-	-	6
1998	-	-	-	-	-	-	-	-	-	-	-	-	-	-	-	-	-	-	-
1999	-	-	-	-	-	-	-	-	-	-	-	-	-	-	-	-	-	-	-
2000	-	-	-	-	-	-	-	-	-	-	-	-	-	1	-	-	-	-	1
2001	-	-	-	-	-	-	-	-	1	-	-	-	-	-	-	-	-	-	1
2002	-	-	-	-	-	-	-	-	-	1	1	-	-	-	-	-	-	-	2
2003	-	-	-	-	-	2	1	-	-	1	1	-	-	1	1	-	-	-	6
2004	-	-	-	-	-	-	-	-	-	-	-	2	-	-	-	-	-	-	2
2005	-	-	-	-	-	-	-	-	-	-	-	-	1	-	-	-	-	-	1
2006	-	-	-	-	1	-	-	-	-	-	-	-	-	1	-	-	-	-	2
2007	-	-	-	-	-	-	-	-	-	-	-	-	-	-	-	-	-	-	-
2008	-	-	-	-	-	-	-	-	1	-	-	-	2	-	1	-	-	-	4

Tabák														Celkem				
Rok	Věková skupina													80+				
	0-4	5-9	10-14	15-17	18-19	20-24	25-29	30-34	35-39	40-44	45-49	50-54	55-59		60-64	65-69	70-74	75-79
muži																		
1994	-	-	-	-	-	1	-	-	1	-	-	-	-	-	-	-	-	3
1995	-	-	-	1	-	-	1	-	-	-	-	-	-	-	-	-	-	2
1996	-	-	-	1	-	1	1	-	-	-	-	-	-	-	1	-	-	4
1997	-	-	-	-	-	-	-	-	-	1	1	-	-	-	1	-	-	3
1998	-	-	-	-	-	-	-	-	-	-	-	-	-	-	-	-	-	-
1999	-	-	-	-	-	-	-	-	-	-	-	-	-	-	-	-	-	-
2000	-	-	-	-	-	-	-	-	-	-	-	-	-	-	-	-	-	-
2001	-	-	-	-	-	-	-	-	1	-	-	-	-	-	-	-	-	1
2002	-	-	-	-	-	-	-	-	-	1	-	-	-	-	-	-	-	1
2003	-	-	-	-	-	2	1	-	-	1	-	-	-	1	-	-	-	6
2004	-	-	-	-	-	-	-	-	-	-	1	-	-	-	-	-	-	1
2005	-	-	-	-	-	-	-	-	-	-	-	1	-	-	-	-	-	1
2006	-	-	-	-	1	-	-	-	-	-	-	-	-	-	-	-	-	1
2007	-	-	-	-	-	-	-	-	-	-	-	-	-	-	-	-	-	-
2008	-	-	-	-	-	-	-	-	1	-	-	-	2	-	1	-	-	4
ženy																		
1994	-	-	-	-	-	-	-	-	-	-	-	-	-	-	-	-	-	-
1995	-	-	-	1	-	-	-	1	-	-	-	-	-	-	-	-	-	3
1996	-	-	-	-	-	-	-	-	-	-	-	-	-	-	-	-	-	-
1997	-	-	-	1	-	-	-	-	1	-	-	-	-	-	-	-	-	3
1998	-	-	-	-	-	-	-	-	-	-	-	-	-	-	-	-	-	-
1999	-	-	-	-	-	-	-	-	-	-	-	-	-	-	-	-	-	-
2000	-	-	-	-	-	-	-	-	-	-	-	-	-	1	-	-	-	1
2001	-	-	-	-	-	-	-	-	-	-	-	-	-	-	-	-	-	-
2002	-	-	-	-	-	-	-	-	-	1	-	-	-	-	-	-	-	1
2003	-	-	-	-	-	-	-	-	-	-	-	-	-	-	-	-	-	-
2004	-	-	-	-	-	-	-	-	-	-	-	1	-	-	-	-	-	1
2005	-	-	-	-	-	-	-	-	-	-	-	-	-	-	-	-	-	-
2006	-	-	-	-	-	-	-	-	-	-	-	-	-	1	-	-	-	1
2007	-	-	-	-	-	-	-	-	-	-	-	-	-	-	-	-	-	-
2008	-	-	-	-	-	-	-	-	-	-	-	-	-	-	-	-	-	-

Těkavé látky																			
Rok	Věková skupina													Celkem					
	0-4	5-9	10-14	15-17	18-19	20-24	25-29	30-34	35-39	40-44	45-49	50-54	55-59		60-64	65-69	70-74	75-79	80+
	celkem																		
1994	-	-	8	39	23	37	28	13	3	6	1	-	-	-	-	1	-	-	159
1995	-	-	6	46	37	55	39	15	9	9	-	-	-	-	-	-	-	-	216
1996	-	-	8	34	27	26	39	13	20	5	4	2	1	-	-	-	-	-	179
1997	-	-	9	24	25	33	23	7	9	1	5	2	-	-	-	-	-	1	139
1998	-	-	10	21	21	38	26	9	7	-	3	-	-	-	-	1	-	1	137
1999	-	-	5	29	9	32	19	8	3	2	1	-	1	-	-	-	1	-	110
2000	-	-	8	23	23	39	23	7	5	3	2	1	-	-	1	-	-	-	135
2001	-	-	4	13	13	39	22	10	3	-	1	-	-	-	-	1	-	-	106
2002	-	-	4	18	16	40	25	17	4	2	-	-	2	-	-	-	-	-	128
2003	-	-	13	26	9	49	28	13	7	4	2	-	2	-	-	-	-	-	153
2004	-	-	9	9	11	46	19	22	4	2	5	-	-	1	-	-	-	-	128
2005	-	-	9	9	8	30	14	12	3	5	1	1	-	-	-	-	-	-	92
2006	-	-	8	16	10	32	10	13	9	2	2	1	-	-	-	-	-	-	103
2007	-	1	4	12	3	23	18	5	8	-	-	-	1	-	-	-	-	-	75
2008	-	-	7	4	2	8	7	12	8	-	-	-	-	-	-	-	-	-	48

Těkavé látky														Celkem				
Rok	Věková skupina													80+				
	0-4	5-9	10-14	15-17	18-19	20-24	25-29	30-34	35-39	40-44	45-49	50-54	55-59		60-64	65-69	70-74	75-79
muži																		
1994	-	-	8	33	22	37	27	13	2	6	1	-	-	-	-	1	-	150
1995	-	-	4	33	32	53	38	15	9	9	-	-	-	-	-	-	-	193
1996	-	-	5	31	20	24	35	13	19	5	4	-	1	-	-	-	-	157
1997	-	-	7	20	23	27	22	7	8	1	5	-	-	-	-	-	-	120
1998	-	-	9	20	17	28	23	7	7	-	3	-	-	-	1	-	-	115
1999	-	-	5	25	9	24	15	8	3	1	1	-	1	-	-	1	-	93
2000	-	-	7	20	19	36	20	7	5	3	1	1	-	-	-	-	-	119
2001	-	-	3	11	11	38	20	10	3	-	1	-	-	-	1	-	-	98
2002	-	-	3	14	16	39	23	17	4	2	2	-	2	-	-	-	-	120
2003	-	-	13	24	8	48	25	13	6	4	2	-	2	-	-	-	-	145
2004	-	-	9	8	10	45	16	21	3	2	5	-	-	1	-	-	-	120
2005	-	-	9	7	8	25	13	9	3	5	1	-	-	-	-	-	-	80
2006	-	-	5	13	9	29	10	13	9	2	2	1	-	-	-	-	-	93
2007	-	1	4	9	3	20	17	5	8	-	-	-	1	-	-	-	-	68
2008	-	-	7	3	2	8	7	12	7	-	-	-	-	-	-	-	-	46
ženy																		
1994	-	-	-	6	1	-	1	-	1	-	-	-	-	-	-	-	-	9
1995	-	-	2	13	5	2	1	-	-	-	-	-	-	-	-	-	-	23
1996	-	-	3	3	7	2	4	-	1	-	-	2	-	-	-	-	-	22
1997	-	-	2	4	2	6	1	-	1	-	-	2	-	-	-	-	1	19
1998	-	-	1	1	4	10	3	2	-	-	-	-	-	-	-	-	1	22
1999	-	-	-	4	-	8	4	-	-	1	-	-	-	-	-	-	-	17
2000	-	-	1	3	4	3	3	-	-	-	1	-	-	-	1	-	-	16
2001	-	-	1	2	2	1	2	-	-	-	-	-	-	-	-	-	-	8
2002	-	-	1	4	-	1	2	-	-	-	-	-	-	-	-	-	-	8
2003	-	-	-	2	1	1	3	-	1	-	-	-	-	-	-	-	-	8
2004	-	-	-	1	1	1	3	1	1	-	-	-	-	-	-	-	-	8
2005	-	-	-	2	-	5	1	3	-	-	-	1	-	-	-	-	-	12
2006	-	-	3	3	1	3	-	-	-	-	-	-	-	-	-	-	-	10
2007	-	-	-	3	-	3	1	-	-	-	-	-	-	-	-	-	-	7
2008	-	-	-	1	-	-	-	-	1	-	-	-	-	-	-	-	-	2

Více drog a jiné psychoaktivní látky																			
Rok	Věková skupina																		
	0-4	5-9	10-14	15-17	18-19	20-24	25-29	30-34	35-39	40-44	45-49	50-54	55-59	60-64	65-69	70-74	75-79	80+	Celkem
	celkem																		
1994	-	1	4	33	43	97	74	34	33	31	23	12	7	4	6	3	2	1	408
1995	-	-	18	85	87	158	124	67	27	32	19	19	5	3	2	7	1	-	654
1996	-	-	4	125	164	222	146	64	48	30	21	22	12	8	2	1	2	1	872
1997	-	-	9	142	196	297	119	74	48	40	13	23	6	6	8	5	1	4	991
1998	1	-	7	158	197	401	174	117	54	65	48	29	7	5	4	2	3	4	1 276
1999	-	-	9	139	159	424	163	97	68	63	43	26	14	5	8	2	-	2	1 222
2000	-	-	8	144	191	503	216	111	75	66	60	34	28	5	3	1	2	1	1 448
2001	-	-	11	153	161	526	229	131	83	53	65	42	24	4	6	3	-	5	1 496
2002	-	-	6	133	130	492	262	139	104	64	49	39	27	8	8	3	-	7	1 471
2003	-	-	9	155	165	471	314	145	125	69	50	60	22	12	3	2	1	8	1 611
2004	-	-	4	124	183	586	423	211	130	93	61	61	24	13	8	1	2	4	1 928
2005	-	-	13	130	203	566	499	248	135	74	63	62	24	17	10	4	1	9	2 058
2006	-	-	6	134	181	589	545	244	140	82	77	51	43	20	5	3	1	13	2 134
2007	-	-	-	127	172	664	619	318	145	96	72	75	30	26	8	-	3	-	2 355
2008	-	-	11	140	173	633	653	396	184	117	73	56	43	35	12	2	-	-	2 528

Více drog a jiné psychoaktivní látky															Celkem				
Rok	Věková skupina														80+	Celkem			
	0-4	5-9	10-14	15-17	18-19	20-24	25-29	30-34	35-39	40-44	45-49	50-54	55-59	60-64			65-69	70-74	75-79
muži																			
1994	-	1	2	16	25	75	60	26	24	19	13	4	3	-	1	2	1	1	273
1995	-	-	7	35	59	124	115	49	21	25	10	7	2	-	1	3	-	-	458
1996	-	-	1	58	108	167	123	47	39	17	5	6	4	4	-	-	-	1	580
1997	-	-	3	61	110	220	97	58	37	24	4	9	2	2	1	1	-	3	632
1998	-	-	4	95	129	309	149	102	42	40	35	14	1	-	3	-	-	2	925
1999	-	-	3	77	94	310	136	81	44	40	24	7	4	1	4	-	-	2	827
2000	-	-	6	75	116	379	166	85	59	38	39	16	13	4	1	-	1	1	999
2001	-	-	6	83	114	386	165	108	68	29	39	11	7	3	1	-	-	3	1 023
2002	-	-	4	77	99	365	211	117	74	43	30	15	12	6	4	2	-	7	1 066
2003	-	-	8	84	120	363	249	112	94	46	26	35	6	3	2	1	1	8	1 158
2004	-	-	2	74	135	467	334	162	103	54	38	38	11	2	4	-	1	4	1 429
2005	-	-	6	69	140	457	399	213	103	59	38	32	8	5	4	2	-	8	1 543
2006	-	-	2	69	115	441	434	203	110	67	42	30	17	7	4	1	-	11	1 553
2007	-	-	-	78	105	526	503	254	123	69	53	38	13	11	3	-	3	-	1 779
2008	-	-	10	72	108	452	515	317	128	81	43	24	21	10	1	1	-	-	1 783
ženy																			
1994	-	-	2	17	18	22	14	8	9	12	10	8	4	4	5	1	1	-	135
1995	-	-	11	50	28	34	9	18	6	7	9	12	3	3	1	4	1	-	196
1996	-	-	3	67	56	55	23	17	9	13	16	16	8	4	2	1	2	-	292
1997	-	-	6	81	86	77	22	16	11	16	9	14	4	4	7	4	1	1	359
1998	1	-	3	63	68	92	25	15	12	25	13	15	6	5	1	2	3	2	351
1999	-	-	6	62	65	114	27	16	24	23	19	19	10	4	4	2	-	-	395
2000	-	-	2	69	75	124	50	26	16	28	21	18	15	1	2	1	1	-	449
2001	-	-	5	70	47	140	64	23	15	24	26	31	17	1	5	3	-	2	473
2002	-	-	2	56	31	127	51	22	30	21	19	24	15	2	4	1	-	-	405
2003	-	-	1	71	45	108	65	33	31	23	24	25	16	9	1	1	-	-	453
2004	-	-	2	50	48	119	89	49	27	39	23	23	13	11	4	1	1	-	499
2005	-	-	7	61	63	109	100	35	32	15	25	30	16	12	6	2	1	1	515
2006	-	-	4	65	66	148	111	41	30	15	35	21	26	13	1	2	1	2	581
2007	-	-	-	49	67	138	116	64	22	27	19	37	17	15	5	-	-	-	576
2008	-	-	1	68	65	181	138	79	56	36	30	32	22	25	11	1	-	-	745

Příloha 6-14: Vývoj počtu pacientů léčených v psychiatrických lůžkových zařízeních podle kraje trvalého bydliště a jednotlivých psychoaktivních látek v letech 1994–2008

2008											
Kraj bydliště	Počet hospitalizací na diagnózu										
	F10	F11	F12	F13	F14	F15	F16	F17	F18	F19	Celkem
Hl. m. Praha	1 205	163	25	62	3	218	1	-	3	651	2 331
Středočeský	821	67	20	29	-	149	2	-	1	347	1 436
Jihočeský	412	10	6	15	-	54	-	2	2	113	614
Plzeňský	561	31	15	15	-	91	1	1	1	133	849
Karlovarský	221	10	10	10	-	57	-	1	1	79	389
Ústecký	619	202	20	22	-	228	3	-	18	293	1 405
Liberecký	361	15	8	17	-	72	4	-	4	110	591
Královéhradecký	482	5	5	10	-	38	-	-	-	101	641
Pardubický	511	4	2	8	-	37	-	-	2	69	633
Vysočina	404	4	-	8	-	29	1	-	-	73	519
Jihomoravský	1 051	49	11	21	-	139	-	-	7	170	1 448
Olomoucký	939	18	12	20	-	108	-	-	1	80	1 178
Zlínský	846	4	3	5	-	57	-	-	3	81	999
Moravskoslezský	1 747	120	21	25	-	240	-	-	5	201	2 359
Bydliště v ČR	10 180	702	158	267	3	1 517	12	4	48	2 501	15 392
Bezdomovci	14	-	1	-	-	-	-	-	-	4	19
Cizinci	166	11	2	3	-	7	1	-	-	23	213
Hospitalizovaní v ČR celkem	10 360	713	161	270	3	1 524	13	4	48	2 528	15 624
2007											
Kraj bydliště	Počet hospitalizací na diagnózu										
	F10	F11	F12	F13	F14	F15	F16	F17	F18	F19	Celkem
Hl. m. Praha	1 239	205	45	41	1	238	2	-	7	643	2 421
Středočeský	871	94	23	23	-	181	1	-	3	340	1 536
Jihočeský	417	11	5	5	-	57	-	-	1	104	600
Plzeňský	513	31	9	18	-	111	-	-	2	118	802
Karlovarský	251	20	7	6	-	85	-	-	3	69	441
Ústecký	597	278	11	22	1	243	2	-	26	234	1 414
Liberecký	446	15	5	7	-	81	1	-	3	127	685
Královéhradecký	483	17	7	11	-	51	-	-	2	82	653
Pardubický	456	8	2	9	-	44	1	-	-	54	574
Vysočina	431	1	1	4	-	54	-	-	2	45	538
Jihomoravský	1 180	40	5	20	-	134	1	-	13	201	1 594
Olomoucký	982	14	17	16	-	97	-	-	3	80	1 209
Zlínský	885	10	-	6	-	46	-	-	2	75	1 024
Moravskoslezský	1 555	135	7	29	1	209	4	-	8	146	2 094
Bydliště v ČR	10 306	879	144	217	3	1 631	12	-	75	2 318	15 585
Bezdomovci	37	-	-	-	-	1	-	-	-	3	41
Cizinci	171	10	4	2	-	6	-	-	-	34	227
Hospitalizovaní v ČR celkem	10 514	889	148	219	3	1 638	12	-	75	2 355	15 853

2006											
Kraj bydliště	Počet hospitalizací na diagnózu										
	F10	F11	F12	F13	F14	F15	F16	F17	F18	F19	Celkem
Hl. m. Praha	1 362	229	36	41	1	184	1	-	2	534	2 390
Středočeský	882	107	25	18	1	186	-	1	5	261	1 486
Jihočeský	433	23	10	16	1	40	-	-	3	89	615
Plzeňský	545	33	6	26	1	97	1	-	6	121	836
Karlovarský	204	21	3	10	-	71	-	-	2	55	366
Ústecký	774	288	16	19	1	226	-	-	36	263	1 623
Liberecký	491	14	8	12	-	64	1	-	8	108	706
Královéhradecký	487	17	5	5	1	51	1	-	-	65	632
Pardubický	431	5	5	12	-	36	-	-	1	46	536
Vysočina	427	1	5	5	-	38	-	-	5	53	534
Jihomoravský	1 182	29	12	26	1	190	-	-	14	198	1 652
Olomoucký	990	9	6	14	-	63	-	1	1	83	1 167
Zlínský	809	2	1	9	-	51	-	-	6	73	951
Moravskoslezský	1 512	89	8	26	-	251	1	-	11	151	2 049
Bydliště v ČR	10 529	867	146	239	7	1 548	5	2	100	2 100	15 543
Bezdomovci	60	1	-	-	-	3	-	-	-	2	66
Cizinci	116	7	1	1	-	13	-	-	3	32	173
Hospitalizovaní v ČR celkem	10 705	875	147	240	7	1 564	5	2	103	2 134	15 782
2005											
Kraj bydliště	Počet hospitalizací na diagnózu										
	F10	F11	F12	F13	F14	F15	F16	F17	F18	F19	Celkem
Hl. m. Praha	1 501	277	16	50	2	140	3	-	5	550	2 544
Středočeský	1 025	123	11	15	1	152	1	-	8	247	1 583
Jihočeský	431	13	7	15	3	40	-	-	-	90	599
Plzeňský	563	29	5	15	1	56	-	1	3	115	788
Karlovarský	267	27	9	7	-	49	1	-	2	79	441
Ústecký	868	343	15	19	1	234	-	-	20	235	1 735
Liberecký	544	9	4	11	-	52	2	-	2	93	717
Královéhradecký	489	9	3	7	-	21	1	-	1	57	588
Pardubický	473	7	1	6	-	30	1	-	3	35	556
Vysočina	475	2	2	3	-	38	-	-	5	60	585
Jihomoravský	1 348	42	7	19	-	164	-	-	18	188	1 786
Olomoucký	962	10	10	21	1	46	-	-	2	95	1 147
Zlínský	906	3	5	4	-	33	2	-	2	51	1 006
Moravskoslezský	1 678	75	18	29	-	160	3	-	20	139	2 122
Bydliště v ČR	11 530	969	113	221	9	1 215	14	1	91	2 034	16 197
Bezdomovci	60	-	-	-	-	3	-	-	-	4	67
Cizinci	101	12	2	2	-	4	1	-	1	20	143
Hospitalizovaní v ČR celkem	11 691	981	115	223	9	1 222	15	1	92	2 058	16 407

2004											
Kraj bydliště	Počet hospitalizací na diagnózu										
	F10	F11	F12	F13	F14	F15	F16	F17	F18	F19	Celkem
Hl. m. Praha	1 519	277	18	39	-	179	3	-	6	466	2 507
Středočeský	851	137	10	13	-	111	-	-	6	226	1 354
Jihočeský	469	21	8	15	1	33	3	-	1	92	643
Plzeňský	573	20	8	16	-	56	5	2	2	86	768
Karlovarský	307	66	4	-	-	84	-	-	4	76	541
Ústecký	810	416	15	20	1	217	6	-	48	299	1 832
Liberecký	489	14	4	5	-	72	1	-	9	92	686
Královéhradecký	467	9	4	6	-	18	-	-	2	51	557
Pardubický	535	7	1	4	-	20	-	-	2	35	604
Vysočina	566	10	4	2	-	30	-	-	7	71	690
Jihomoravský	1 359	18	2	25	-	173	1	-	18	170	1 766
Olomoucký	923	8	5	24	-	34	-	-	3	76	1 073
Zlínský	930	3	4	6	-	35	1	-	2	68	1 049
Moravskoslezský	1 744	56	6	23	1	157	1	-	15	104	2 107
Bydliště v ČR	11 542	1 062	93	198	3	1 219	21	2	125	1 912	16 177
Bezdomovci	44	1	-	-	-	2	-	-	3	2	52
Cizinci	83	5	2	1	-	6	-	-	-	14	111
Hospitalizovaní v ČR celkem	11 669	1 068	95	199	3	1 227	21	2	128	1 928	16 340

2003											
Kraj bydliště	Počet hospitalizací na diagnózu										
	F10	F11	F12	F13	F14	F15	F16	F17	F18	F19	Celkem
Hl. m. Praha	1 371	256	9	31	6	162	2	3	2	364	2 206
Středočeský	858	102	12	8	2	93	2	-	10	177	1 264
Jihočeský	434	23	5	10	1	32	-	-	6	66	577
Plzeňský	494	10	12	11	-	52	2	-	8	87	676
Karlovarský	254	44	7	6	-	61	-	1	12	68	453
Ústecký	780	378	11	12	1	164	3	-	56	266	1 671
Liberecký	463	11	8	6	-	40	1	-	2	70	601
Královéhradecký	480	16	4	6	2	34	-	-	3	45	590
Pardubický	468	9	4	7	-	27	-	-	4	30	549
Vysočina	534	7	1	2	-	26	-	-	11	50	631
Jihomoravský	1 259	20	12	18	-	131	2	-	14	110	1 566
Olomoucký	935	14	11	17	-	37	-	-	8	107	1 129
Zlínský	920	4	2	6	-	35	-	1	1	65	1 034
Moravskoslezský	1 704	87	13	14	1	87	3	1	16	92	2 018
Bydliště v ČR	10 954	981	111	154	13	981	15	6	153	1 597	14 965
Bezdomovci	49	-	-	-	-	1	-	-	-	2	52
Cizinci	65	8	1	-	-	4	-	-	-	12	90
Hospitalizovaní v ČR celkem	11 068	989	112	154	13	986	15	6	153	1 611	15 107

2002											
Kraj bydliště	Počet hospitalizací na diagnózu										
	F10	F11	F12	F13	F14	F15	F16	F17	F18	F19	Celkem
Hl. m. Praha	1 267	280	11	30	-	153	3	-	10	354	2 108
Středočeský	800	82	14	12	1	80	-	1	6	171	1 167
Jihočeský	386	21	7	10	-	25	4	-	3	62	518
Plzeňský	409	16	6	14	5	52	1	-	5	66	574
Karlovarský	203	32	2	5	-	39	-	-	9	41	331
Ústecký	696	317	11	11	-	164	2	-	33	197	1 431
Liberecký	423	8	2	14	1	49	-	1	4	58	560
Královéhradecký	453	11	1	5	-	17	-	-	1	60	548
Pardubický	474	2	4	4	-	28	-	-	-	32	544
Vysočina	529	12	5	5	-	24	2	-	6	49	632
Jihomoravský	1 185	37	7	12	1	140	1	-	13	145	1 541
Olomoucký	905	12	10	12	-	25	1	-	13	85	1 063
Zlínský	865	2	3	2	-	22	1	-	2	43	940
Moravskoslezský	1 805	81	8	13	1	103	1	-	22	82	2 116
Bydliště v ČR	10 400	913	91	149	9	921	16	2	127	1 445	14 073
Bezdomovci	43	-	-	-	-	2	-	-	1	3	49
Cizinci	49	5	-	-	-	2	-	-	-	23	79
Hospitalizovaní v ČR celkem	10 492	918	91	149	9	925	16	2	128	1 471	14 201

2001											
Kraj bydliště	Počet hospitalizací na diagnózu										
	F10	F11	F12	F13	F14	F15	F16	F17	F18	F19	Celkem
Hl. m. Praha	1 211	847	13	34	2	166	4	-	2	423	2 702
Středočeský	719	241	6	12	-	81	-	-	4	153	1 216
Jihočeský	342	52	8	7	-	48	3	-	2	63	525
Plzeňský	403	14	4	13	2	46	-	-	16	64	562
Karlovarský	198	38	3	1	-	50	4	-	6	39	339
Ústecký	586	591	11	5	-	118	2	-	27	192	1 532
Liberecký	438	28	4	12	-	38	1	-	6	53	580
Královéhradecký	496	26	2	8	-	14	3	-	2	38	589
Pardubický	474	9	-	3	-	10	3	1	1	38	539
Vysočina	466	12	4	6	-	9	1	-	2	35	535
Jihomoravský	1 202	73	7	14	1	85	6	-	9	171	1 568
Olomoucký	966	10	4	13	-	19	2	-	12	84	1 110
Zlínský	816	5	4	9	-	20	1	-	1	54	910
Moravskoslezský	1 788	130	7	27	-	104	3	-	16	85	2 160
Bydliště v ČR	10 105	2 076	77	164	5	808	33	1	106	1 492	14 867
Bezdomovci	31	-	-	-	-	2	-	-	-	-	33
Cizinci	40	3	2	-	-	4	-	-	-	4	53
Hospitalizovaní v ČR celkem	10 176	2 079	79	164	5	814	33	1	106	1 496	14 953

2000											
Kraj bydliště	Počet hospitalizací na diagnózu										
	F10	F11	F12	F13	F14	F15	F16	F17	F18	F19	Celkem
Hl. m. Praha	1 212	1 074	7	25	-	176	2	-	5	408	2 909
Středočeský	792	208	6	6	2	82	7	-	7	164	1 274
Jihočeský	387	59	4	16	-	47	2	-	1	49	565
Plzeňský	376	40	6	6	-	39	2	-	4	59	532
Karlovarský	193	22	2	2	-	40	1	-	5	27	292
Ústecký	586	596	11	14	-	156	6	-	19	207	1 595
Liberecký	397	20	7	6	-	47	1	-	3	76	557
Královéhradecký	476	54	1	7	-	22	2	-	5	34	601
Pardubický	424	11	-	3	-	24	2	-	1	24	489
Vysočina	470	15	1	9	1	13	-	-	3	37	549
Jihomoravský	1 170	111	6	16	-	84	5	-	27	154	1 573
Olomoucký	848	16	4	5	1	28	1	-	17	79	999
Zlínský	831	5	5	4	-	26	1	-	4	43	919
Moravskoslezský	1 659	87	5	34	1	111	9	1	34	79	2 020
Bydliště v ČR	9 821	2 318	65	153	5	895	41	1	135	1 440	14 874
Bezdomovci	24	-	-	-	-	1	-	-	-	1	26
Cizinci	30	9	-	-	-	5	-	-	-	7	51
Hospitalizovaní v ČR celkem	9 875	2 327	65	153	5	901	41	1	135	1 448	14 951

1999											
Kraj bydliště	Počet hospitalizací na diagnózu										
	F10	F11	F12	F13	F14	F15	F16	F17	F18	F19	Celkem
Hl. m. Praha	1 060	1 041	7	25	1	207	6	-	8	294	2 649
Středočeský	684	158	3	9	1	95	2	-	3	123	1 078
Jihočeský	375	51	6	4	-	39	-	-	-	46	521
Plzeňský	354	33	5	12	1	50	2	-	2	45	504
Karlovarský	182	10	1	3	1	32	-	-	5	16	250
Ústecký	640	466	10	9	-	176	5	-	25	149	1 480
Liberecký	338	21	4	7	-	46	1	-	11	61	489
Královéhradecký	492	54	1	5	-	32	-	-	1	46	631
Pardubický	431	12	3	5	1	23	1	-	1	28	505
Vysočina	425	4	2	7	-	30	2	-	3	31	504
Jihomoravský	1 188	101	6	19	-	103	9	-	22	163	1 611
Olomoucký	806	14	6	10	1	57	3	-	14	92	1 003
Zlínský	886	2	2	3	2	23	2	-	-	36	956
Moravskoslezský	1 582	91	4	34	1	165	6	-	15	86	1 984
Bydliště v ČR	9 443	2 058	60	152	9	1 078	39	-	110	1 216	14 165
Bezdomovci	35	1	-	-	-	1	-	-	-	2	39
Cizinci	33	10	-	-	-	3	-	-	-	4	50
Hospitalizovaní v ČR celkem	9 511	2 069	60	152	9	1 082	39	-	110	1 222	14 254

1998											
Kraj bydliště	Počet hospitalizací na diagnózu										
	F10	F11	F12	F13	F14	F15	F16	F17	F18	F19	Celkem
Hl. m. Praha	1 318	932	4	38	-	234	9	-	7	325	2 867
Středočeský	697	127	4	10	1	102	4	-	7	134	1 086
Jihočeský	372	18	2	12	-	36	2	-	2	51	495
Plzeňský	402	18	3	11	-	44	2	-	11	56	547
Karlovarský	175	7	4	3	-	68	-	-	6	34	297
Ústecký	581	343	7	19	-	177	5	-	14	175	1 321
Liberecký	342	12	3	2	-	53	2	-	12	64	490
Královéhradecký	452	31	1	6	1	40	-	-	3	60	594
Pardubický	437	9	3	5	-	20	2	-	1	29	506
Vysočina	537	7	-	2	-	17	1	-	14	23	601
Jihomoravský	1 188	38	15	20	1	106	15	-	27	127	1 537
Olomoucký	851	9	4	12	-	85	10	-	19	76	1 066
Zlínský	881	5	1	1	-	34	2	-	2	42	968
Moravskoslezský	1 680	61	5	34	2	170	10	-	12	75	2 049
Bydliště v ČR	9 913	1 617	56	175	5	1 186	64	-	137	1 271	14 424
Bezdomovci	41	-	-	-	-	1	-	-	-	2	44
Cizinci	43	7	1	-	1	7	-	-	-	3	62
Hospitalizovaní v ČR celkem	9 997	1 624	57	175	6	1 194	64	-	137	1 276	14 530

1997											
Kraj bydliště	Počet hospitalizací na diagnózu										
	F10	F11	F12	F13	F14	F15	F16	F17	F18	F19	Celkem
Hl. m. Praha	1 276	636	9	32	3	225	3	-	15	281	2 480
Středočeský	758	86	6	9	-	87	4	-	9	87	1 046
Jihočeský	356	16	3	11	1	20	1	-	2	30	440
Plzeňský	418	17	2	4	-	33	2	-	2	36	514
Karlovarský	228	6	-	7	-	27	3	-	4	18	293
Ústecký	578	302	9	18	1	146	2	-	25	109	1 190
Liberecký	389	6	3	10	-	46	-	-	9	48	511
Královéhradecký	472	14	2	1	-	23	2	1	-	41	556
Pardubický	441	7	1	3	-	11	1	-	-	22	486
Vysočina	540	9	1	6	-	10	1	-	8	29	604
Jihomoravský	1 138	10	5	15	-	77	2	-	22	100	1 369
Olomoucký	866	7	1	6	1	56	-	2	15	75	1 029
Zlínský	895	4	2	1	-	17	3	2	1	24	949
Moravskoslezský	1 743	41	4	39	1	113	2	1	24	87	2 055
Bydliště v ČR	10 098	1 161	48	162	7	891	26	6	136	987	13 522
Bezdomovci	32	-	-	-	-	-	-	-	2	1	35
Cizinci	58	9	-	-	-	1	-	-	1	3	72
Hospitalizovaní v ČR celkem	10 188	1 170	48	162	7	892	26	6	139	991	13 629

1996											
Kraj bydliště	Počet hospitalizací na diagnózu										
	F10	F11	F12	F13	F14	F15	F16	F17	F18	F19	Celkem
Hl. m. Praha	1 232	424	2	24	-	175	5	-	15	288	2 165
Středočeský	801	54	5	12	-	79	1	-	9	85	1 046
Jihočeský	357	13	2	-	-	13	1	-	1	30	417
Plzeňský	403	18	-	12	-	19	2	-	7	22	483
Karlovarský	210	6	-	2	-	34	1	1	7	27	288
Ústecký	451	151	4	7	-	93	9	-	38	70	823
Liberecký	402	7	-	5	-	20	2	-	9	33	478
Královéhradecký	471	8	2	4	-	8	-	-	3	18	514
Pardubický	406	20	2	6	-	11	-	-	1	21	467
Vysočina	523	5	1	3	-	3	2	-	3	17	557
Jihomoravský	1 134	11	3	14	2	37	5	2	21	55	1 284
Olomoucký	783	3	5	9	-	32	-	-	17	74	923
Zlínský	851	4	-	7	-	9	-	-	2	28	901
Moravskoslezský	1 665	49	13	24	2	68	4	1	44	92	1 962
Bydliště v ČR	9 689	773	39	129	4	601	32	4	177	860	12 308
Bezdomovci	42	2	-	3	-	2	-	-	1	2	52
Cizinci	66	14	-	1	-	6	-	-	1	8	96
Neudáno	67	-	-	-	-	1	-	-	-	2	70
Hospitalizovaní v ČR celkem	9 864	789	39	133	4	610	32	4	179	872	12 526

1995											
Kraj bydliště	Počet hospitalizací na diagnózu										
	F10	F11	F12	F13	F14	F15	F16	F17	F18	F19	Celkem
Hl. m. Praha	1 157	140	9	18	3	150	5	-	22	204	1 708
Středočeský	768	12	3	9	2	42	2	-	4	65	907
Jihočeský	338	9	2	3	3	8	1	-	-	26	390
Plzeňský	357	10	-	7	-	15	3	-	12	10	414
Karlovarský	236	3	2	1	-	23	1	1	17	16	300
Ústecký	401	72	3	6	-	40	3	-	37	69	631
Liberecký	354	3	1	1	1	10	1	1	13	17	402
Královéhradecký	444	9	2	7	2	5	-	-	5	28	502
Pardubický	468	13	1	8	-	3	-	-	-	8	501
Vysočina	576	3	2	6	-	2	2	1	4	10	606
Jihomoravský	939	11	3	10	1	26	4	1	26	58	1 079
Olomoucký	809	3	2	9	1	8	2	-	26	59	919
Zlínský	791	1	2	5	-	4	2	-	3	16	824
Moravskoslezský	1 380	25	4	22	1	32	1	1	36	61	1 563
Bydliště v ČR	9 018	314	36	112	14	368	27	5	205	647	10 746
Bezdomovci	54	-	-	-	-	4	-	-	5	4	67
Cizinci	46	8	2	-	1	1	-	-	1	3	62
Neudáno	42	-	-	-	-	1	-	-	5	-	48
Hospitalizovaní v ČR celkem	9 160	322	38	112	15	374	27	5	216	654	10 923

1994											
Kraj bydliště	Počet hospitalizací na diagnózu										
	F10	F11	F12	F13	F14	F15	F16	F17	F18	F19	Celkem
Hl. m. Praha	1 197	40	6	13	2	92	4	1	11	100	1 466
Středočeský	863	11	2	11	-	20	1	-	10	61	979
Jihočeský	395	10	1	5	-	4	1	-	9	11	436
Plzeňský	345	7	-	11	-	2	1	-	6	11	383
Karlovarský	205	1	2	3	-	3	-	1	6	9	230
Ústecký	415	96	2	6	-	22	7	-	35	54	637
Liberecký	270	3	3	7	2	7	-	-	10	17	319
Královéhradecký	375	3	1	1	2	2	-	-	3	18	405
Pardubický	407	3	-	3	-	1	-	-	-	7	421
Vysočina	566	1	-	2	-	-	2	-	3	9	583
Jihomoravský	923	6	4	12	-	14	1	-	13	35	1 008
Olomoucký	695	8	4	5	-	5	2	-	16	21	756
Zlínský	748	3	2	2	-	2	-	-	7	15	779
Moravskoslezský	1 119	21	1	17	-	7	2	1	26	33	1 227
Bydliště v ČR	8 523	213	28	98	6	181	21	3	155	401	9 629
Bezdomovci	38	2	-	1	-	2	-	-	2	2	47
Cizinci	33	4	-	1	-	2	-	-	-	2	42
Neudáno	88	-	-	1	-	1	-	-	2	3	95
Hospitalizovaní v ČR celkem	8 682	219	28	101	6	186	21	3	159	408	9 813

Příloha 6-15: Vývoj sítě, počtu lůžek a počtu pacientů léčených v psychiatrických lůžkových zařízeních podle kraje sídla zdravotnického zařízení a psychoaktivních látek v letech 1997–2008

2008													
Psychiatrická oddělení nemocnic													
Kraj sídla	Počet oddělení	Počet lůžek	Počet hospitalizací na diagnózu										
			F10	F11	F12	F13	F14	F15	F16	F17	F18	F19	F10-F19 celkem
Hl. m. Praha	7	401	587	61	31	31	1	194	-	-	3	262	1 170
Středočeský	-	-	-	-	-	-	-	-	-	-	-	-	-
Jihočeský	2	65	95	-	2	4	-	8	-	2	-	16	127
Plzeňský	2	110	246	29	9	12	-	58	1	1	1	76	433
Karlovarský	1	45	31	1	3	9	-	4	-	1	-	9	58
Ústecký	3	121	299	182	7	20	-	115	3	-	6	102	734
Liberecký	2	76	94	1	1	5	-	8	1	-	-	18	128
Královéhradecký	3	111	95	4	5	5	-	8	-	-	-	31	148
Pardubický	2	55	171	-	4	5	-	13	-	-	-	26	219
Vysočina	-	-	-	-	-	-	-	-	-	-	-	-	-
Jihomoravský	4	189	247	16	1	4	-	24	-	-	-	38	330
Olomoucký	2	130	263	18	7	9	-	39	-	-	1	21	358
Zlínský	-	-	-	-	-	-	-	-	-	-	-	-	-
Moravskoslezský	4	93	282	65	2	7	-	42	-	-	-	19	417
ČR	32	1 396	2 410	377	72	111	1	513	5	4	11	618	4 122
Psychiatrické léčebny													
Kraj sídla	Počet zařízení	Počet lůžek	Počet hospitalizací na diagnózu										
			F10	F11	F12	F13	F14	F15	F16	F17	F18	F19	F10-F19 celkem
Hl. m. Praha	1	1 358	1 145	85	26	51	2	173	2	-	3	577	2 064
Středočeský	2	680	498	11	5	17	-	35	3	-	-	109	678
Jihočeský	3	353	368	64	6	6	-	142	-	-	5	266	857
Plzeňský	1	1 260	632	19	5	14	-	49	1	-	2	124	846
Karlovarský	-	-	-	-	-	-	-	-	-	-	-	-	-
Ústecký	3	807	319	11	10	6	-	74	-	-	15	136	571
Liberecký	-	-	-	-	-	-	-	-	-	-	-	-	-
Královéhradecký	1	56	228	9	-	1	-	26	-	-	1	46	311
Pardubický	-	-	-	-	-	-	-	-	-	-	-	-	-
Vysočina	3	1 409	872	12	2	13	-	41	2	-	3	156	1 101
Jihomoravský	1	827	666	53	3	14	-	110	-	-	-	111	957
Olomoucký	2	675	753	10	2	12	-	93	-	-	-	144	1 014
Zlínský	1	1 100	1 131	6	5	9	-	40	-	-	2	70	1 263
Moravskoslezský	1	1 015	1 338	56	25	16	-	228	-	-	6	171	1 840
ČR	19	9 540	7 950	336	89	159	2	1 011	8	-	37	1 910	11 502

2007

Psychiatrická oddělení nemocnic

Kraj sídla	Počet oddělení	Počet lůžek	Počet hospitalizací na diagnózu										F10-F19 celkem
			F10	F11	F12	F13	F14	F15	F16	F17	F18	F19	
Hl. m. Praha	7	401	734	107	46	25	-	229	2	-	5	237	1 385
Středočeský	-	-	-	-	-	-	-	-	-	-	-	-	-
Jihočeský	2	65	97	1	2	3	-	10	-	-	-	21	134
Plzeňský	2	110	247	30	7	10	-	59	-	-	1	49	403
Karlovarský	1	45	37	8	3	4	-	17	-	-	-	8	77
Ústecký	3	121	295	227	4	13	1	107	1	-	9	83	740
Liberecký	2	76	181	14	1	4	-	18	-	-	-	41	259
Královéhradecký	3	111	99	3	6	9	-	22	-	-	-	12	151
Pardubický	2	55	150	1	-	3	-	7	-	-	-	13	174
Vysočina	-	-	-	-	-	-	-	-	-	-	-	-	-
Jihomoravský	4	227	270	12	3	4	-	27	-	-	3	54	373
Olomoucký	2	115	218	11	8	10	-	33	-	-	-	33	313
Zlínský	-	-	-	-	-	-	-	-	-	-	-	-	-
Moravskoslezský	4	93	248	74	1	14	-	41	1	-	-	22	401
ČR	32	1 419	2 576	488	81	99	1	570	4	-	18	573	4 410

Psychiatrické léčebny

Kraj sídla	Počet zařízení	Počet lůžek	Počet hospitalizací na diagnózu										F10-F19 celkem
			F10	F11	F12	F13	F14	F15	F16	F17	F18	F19	
Hl. m. Praha	1	1 358	1 073	116	26	32	-	173	-	-	4	604	2 028
Středočeský	2	680	474	8	3	10	-	38	1	-	3	108	645
Jihočeský	3	373	327	88	8	3	-	188	-	-	3	217	834
Plzeňský	1	1 260	531	13	-	15	1	41	-	-	3	114	718
Karlovarský	-	-	-	-	-	-	-	-	-	-	-	-	-
Ústecký	3	807	318	19	8	8	-	95	2	-	16	120	586
Liberecký	-	-	-	-	-	-	-	-	-	-	-	-	-
Královéhradecký	1	56	205	23	3	6	-	45	-	-	1	41	324
Pardubický	-	-	-	-	-	-	-	-	-	-	-	-	-
Vysočina	3	1 446	956	11	7	5	-	65	1	-	8	152	1 205
Jihomoravský	1	827	747	27	3	18	-	99	1	-	3	137	1 035
Olomoucký	2	705	880	13	5	7	-	81	-	-	2	97	1 085
Zlínský	1	1 100	1 145	16	-	7	-	27	-	-	6	67	1 268
Moravskoslezský	1	1 015	1 282	67	4	9	1	216	3	-	8	125	1 715
ČR	19	9 627	7 938	401	67	120	2	1 068	8	-	57	1 782	11 443

2006

Psychiatrická oddělení nemocnic

Kraj sídla	Počet oddělení	Počet lůžek	Počet hospitalizací na diagnózu										F10-F19 celkem
			F10	F11	F12	F13	F14	F15	F16	F17	F18	F19	
Hl. m. Praha	6	350	744	140	42	24	1	228	1	-	11	149	1 340
Středočeský	-	-	-	-	-	-	-	-	-	-	-	-	-
Jihočeský	2	65	83	2	3	6	1	6	-	-	-	11	112
Plzeňský	2	110	228	25	5	25	1	57	1	-	5	55	402
Karlovarský	1	45	31	6	5	7	-	11	-	-	-	9	69
Ústecký	3	173	466	245	6	15	1	117	-	-	25	135	1 010
Liberecký	2	76	210	23	4	2	-	13	1	-	2	32	287
Královéhradecký	3	111	113	4	3	4	1	12	1	-	-	17	155
Pardubický	2	55	106	2	1	6	-	9	-	-	-	11	135
Vysočina	-	-	-	-	-	-	-	-	-	-	-	-	-
Jihomoravský	4	227	265	16	1	8	1	32	-	-	2	57	382
Olomoucký	2	115	189	4	2	8	-	19	-	-	-	25	247
Zlínský	-	-	-	-	-	-	-	-	-	-	-	-	-
Moravskoslezský	4	93	285	44	3	15	-	53	-	-	5	22	427
ČR	31	1 420	2 720	511	75	120	6	557	4	-	50	523	4 566

Psychiatrické léčebny

Kraj sídla	Počet zařízení	Počet lůžek	Počet hospitalizací na diagnózu										F10-F19 celkem
			F10	F11	F12	F13	F14	F15	F16	F17	F18	F19	
Hl. m. Praha	2	1 409	1 163	116	21	26	-	151	-	-	-	520	1 997
Středočeský	2	680	417	11	2	11	-	26	-	1	2	86	556
Jihočeský	3	373	361	83	7	2	-	157	-	-	3	173	786
Plzeňský	1	1 260	600	14	5	14	1	40	-	-	2	98	774
Karlovarský	-	-	-	-	-	-	-	-	-	-	-	-	-
Ústecký	3	807	375	21	6	8	-	83	-	-	15	124	632
Liberecký	-	-	-	-	-	-	-	-	-	-	-	-	-
Královéhradecký	1	56	198	28	3	4	-	45	-	-	1	10	289
Pardubický	-	-	-	-	-	-	-	-	-	-	-	-	-
Vysočina	3	1 500	954	12	12	12	-	44	-	-	8	173	1 215
Jihomoravský	1	827	732	25	7	17	-	144	-	-	7	111	1 043
Olomoucký	2	735	883	8	4	3	-	59	-	1	1	110	1 069
Zlínský	1	1 100	1 128	2	3	10	-	27	-	-	6	91	1 267
Moravskoslezský	1	1 015	1 174	44	2	13	-	231	1	-	8	115	1 588
ČR	20	9 762	7 985	364	72	120	1	1 007	1	2	53	1 611	11 216

2005

Psychiatrická oddělení nemocnic

Kraj sídla	Počet oddělení	Počet lůžek	Počet hospitalizací na diagnózu										F10-F19 celkem
			F10	F11	F12	F13	F14	F15	F16	F17	F18	F19	
Hl. m. Praha	6	350	757	165	4	28	2	57	3	-	6	94	1 116
Středočeský	-	-	-	-	-	-	-	-	-	-	-	-	-
Jihočeský	2	65	112	2	3	9	1	11	-	-	-	15	153
Plzeňský	3	129	253	35	7	10	1	27	-	1	-	54	388
Karlovarský	1	45	54	11	-	5	-	7	1	-	-	12	90
Ústecký	3	173	517	288	8	17	-	142	-	-	12	111	1 095
Liberecký	2	76	231	9	3	6	-	11	1	-	1	37	299
Královéhradecký	3	111	103	3	1	4	-	3	-	-	1	17	132
Pardubický	2	55	123	3	-	2	-	6	1	-	-	6	141
Vysočina	-	-	-	-	-	-	-	-	-	-	-	-	-
Jihomoravský	4	227	247	28	2	13	1	18	-	-	7	57	373
Olomoucký	2	115	188	2	6	13	1	13	-	-	1	31	255
Zlínský	-	-	-	-	-	-	-	-	-	-	-	-	-
Moravskoslezský	4	93	261	48	8	11	-	35	-	-	1	25	389
ČR	32	1 439	2 846	594	42	118	6	330	6	1	29	459	4 431

Psychiatrické léčebny

Kraj sídla	Počet zařízení	Počet lůžek	Počet hospitalizací na diagnózu										F10-F19 celkem
			F10	F11	F12	F13	F14	F15	F16	F17	F18	F19	
Hl. m. Praha	2	1 425	1 315	147	16	34	-	151	1	-	8	537	2 209
Středočeský	2	680	488	24	3	5	1	24	-	-	2	69	616
Jihočeský	3	373	380	69	9	3	2	130	-	-	1	151	745
Plzeňský	1	1 290	661	14	5	10	-	52	1	-	6	150	899
Karlovarský	-	-	-	-	-	-	-	-	-	-	-	-	-
Ústecký	3	857	406	24	12	2	-	67	1	-	5	116	633
Liberecký	-	-	-	-	-	-	-	-	-	-	-	-	-
Královéhradecký	1	56	241	19	3	1	-	54	-	-	-	9	327
Pardubický	-	-	-	-	-	-	-	-	-	-	-	-	-
Vysočina	3	1 500	1 043	18	4	8	-	54	-	-	13	142	1 282
Jihomoravský	1	827	829	29	8	11	-	132	1	-	3	138	1 151
Olomoucký	2	735	857	14	4	4	-	37	-	-	2	98	1 016
Zlínský	1	1 100	1 248	3	2	9	-	19	2	-	2	77	1 362
Moravskoslezský	1	1 015	1 377	26	7	18	-	172	3	-	21	112	1 736
ČR	20	9 858	8 845	387	73	105	3	892	9	-	63	1 599	11 976

2004

Psychiatrická oddělení nemocnic

Kraj sídla	Počet oddělení	Počet lůžek	Počet hospitalizací na diagnózu										F10-F19 celkem
			F10	F11	F12	F13	F14	F15	F16	F17	F18	F19	
Hl. m. Praha	5	336	727	178	1	16	-	63	2	-	1	86	1 074
Středočeský	-	-	-	-	-	-	-	-	-	-	-	-	-
Jihočeský	2	65	78	1	5	6	-	5	1	-	-	21	117
Plzeňský	3	129	242	23	9	14	-	31	4	1	2	48	374
Karlovarský	1	45	76	25	4	1	-	20	-	-	-	15	141
Ústecký	3	188	481	356	9	16	-	139	4	-	40	127	1 172
Liberecký	3	87	237	15	1	3	-	23	-	-	5	42	326
Královéhradecký	3	111	95	4	1	5	-	1	-	-	-	9	115
Pardubický	2	55	127	-	1	2	-	9	-	-	-	3	142
Vysočina	1	50	288	14	-	3	-	51	-	-	2	48	406
Jihomoravský	4	227	277	10	1	8	-	15	2	-	2	49	364
Olomoucký	2	115	142	4	3	20	-	8	-	-	-	24	201
Zlínský	-	-	-	-	-	-	-	-	-	-	-	-	-
Moravskoslezský	4	93	231	36	2	9	-	35	-	-	1	18	332
ČR	33	1 501	3 001	666	37	103	-	400	13	1	53	490	4 764

Psychiatrické léčebny

Kraj sídla	Počet zařízení	Počet lůžek	Počet hospitalizací na diagnózu										F10-F19 celkem
			F10	F11	F12	F13	F14	F15	F16	F17	F18	F19	
Hl. m. Praha	2	1 425	1 281	122	24	30	-	159	1	-	4	441	2 062
Středočeský	2	680	422	21	2	4	-	13	-	-	2	41	505
Jihočeský	3	373	412	84	2	8	2	135	1	-	3	122	769
Plzeňský	1	1 320	627	21	4	7	-	41	2	1	4	120	827
Karlovarský	-	-	-	-	-	-	-	-	-	-	-	-	-
Ústecký	3	857	361	39	6	5	-	81	1	-	12	171	676
Liberecký	-	-	-	-	-	-	-	-	-	-	-	-	-
Královéhradecký	1	56	209	29	1	2	-	35	-	-	2	26	304
Pardubický	-	-	-	-	-	-	-	-	-	-	-	-	-
Vysočina	3	1 498	1 048	22	6	3	-	49	1	-	12	167	1 308
Jihomoravský	1	827	763	18	1	13	-	123	-	-	9	110	1 037
Olomoucký	2	750	842	12	1	6	-	41	-	-	5	84	991
Zlínský	2	1 150	1 250	4	5	7	-	21	1	-	6	65	1 359
Moravskoslezský	1	1 015	1 453	30	6	11	1	129	1	-	16	91	1 738
ČR	21	9 951	8 668	402	58	96	3	827	8	1	75	1 438	11 576

2003

Psychiatrická oddělení nemocnic

Kraj sídla	Počet oddělení	Počet lůžek	Počet hospitalizací na diagnózu										F10-F19 celkem
			F10	F11	F12	F13	F14	F15	F16	F17	F18	F19	
Hl. m. Praha	5	341	578	144	2	16	2	24	1	-	-	29	796
Středočeský	-	-	-	-	-	-	-	-	-	-	-	-	-
Jihočeský	2	65	92	2	3	2	1	3	-	-	-	13	116
Plzeňský	3	129	211	20	11	15	-	32	-	-	2	35	326
Karlovarský	1	45	71	10	6	3	-	13	-	-	2	17	122
Ústecký	3	194	432	322	5	10	1	86	3	-	31	153	1 043
Liberecký	3	87	225	10	4	2	-	11	1	-	1	30	284
Královéhradecký	3	111	100	3	2	1	-	10	-	-	-	7	123
Pardubický	2	55	115	-	2	3	-	5	-	-	-	10	135
Vysočina	1	60	218	6	1	2	-	41	-	-	3	19	290
Jihomoravský	4	227	262	6	5	8	-	12	1	-	1	33	328
Olomoucký	2	115	183	7	13	13	-	22	-	-	1	30	269
Zlínský	-	-	-	-	-	-	-	-	-	-	-	-	-
Moravskoslezský	4	88	243	63	4	3	1	32	3	1	1	28	379
ČR	33	1 517	2 730	593	58	78	5	291	9	1	42	404	4 211

Psychiatrické léčebny

Kraj sídla	Počet zařízení	Počet lůžek	Počet hospitalizací na diagnózu										F10-F19 celkem
			F10	F11	F12	F13	F14	F15	F16	F17	F18	F19	
Hl. m. Praha	2	1 425	1 171	101	7	20	4	132	-	3	4	379	1 821
Středočeský	2	680	385	13	3	2	-	9	1	-	4	28	445
Jihočeský	3	373	368	96	7	4	1	125	-	1	6	100	708
Plzeňský	1	1 320	578	10	6	4	-	36	2	-	15	96	747
Karlovarský	-	-	-	-	-	-	-	-	-	-	-	-	-
Ústecký	3	847	420	37	7	4	1	71	1	-	27	121	689
Liberecký	-	-	-	-	-	-	-	-	-	-	-	-	-
Královéhradecký	1	56	217	28	-	1	-	38	-	-	7	14	305
Pardubický	-	-	-	-	-	-	-	-	-	-	-	-	-
Vysočina	3	1 507	1 006	26	5	5	-	55	1	-	11	135	1 244
Jihomoravský	1	827	735	26	7	14	-	95	1	-	11	76	965
Olomoucký	2	750	832	12	3	4	1	30	-	-	4	106	992
Zlínský	2	1 177	1 216	4	1	7	-	16	-	-	4	74	1 322
Moravskoslezský	1	1 015	1 410	43	8	11	1	88	-	1	18	78	1 658
ČR	21	9 977	8 338	396	54	76	8	695	6	5	111	1 207	10 896

2002

Psychiatrická oddělení nemocnic

Kraj sídla	Počet oddělení	Počet lůžek	Počet hospitalizací na diagnózu										F10-F19 celkem
			F10	F11	F12	F13	F14	F15	F16	F17	F18	F19	
Hl. m. Praha	5	356	490	67	1	5	-	23	1	-	2	20	609
Středočeský	-	-	-	-	-	-	-	-	-	-	-	-	-
Jihočeský	2	65	72	4	2	1	-	2	-	-	-	11	92
Plzeňský	3	129	200	18	4	17	4	41	2	-	3	34	323
Karlovarský	1	45	49	9	1	2	-	4	-	-	-	4	69
Ústecký	3	194	331	245	7	10	-	108	1	-	23	76	801
Liberecký	3	87	199	15	-	3	-	14	1	-	3	27	262
Královéhradecký	3	111	85	3	1	3	-	4	-	-	-	10	106
Pardubický	2	55	106	2	2	2	-	6	-	-	-	4	122
Vysočina	1	60	280	12	1	7	2	45	-	-	4	26	377
Jihomoravský	4	241	230	16	6	7	-	19	-	-	1	34	313
Olomoucký	2	115	128	7	6	9	-	11	1	-	4	16	182
Zlínský	-	-	-	-	-	-	-	-	-	-	-	-	-
Moravskoslezský	4	88	227	48	4	6	1	36	-	-	5	14	341
ČR	33	1 546	2 397	446	35	72	7	313	6	-	45	276	3 597

Psychiatrické léčebny

Kraj sídla	Počet zařízení	Počet lůžek	Počet hospitalizací na diagnózu										F10-F19 celkem
			F10	F11	F12	F13	F14	F15	F16	F17	F18	F19	
Hl. m. Praha	2	1 428	1 138	135	13	32	-	154	1	-	9	318	1 800
Středočeský	2	680	386	14	2	4	1	9	-	1	1	45	463
Jihočeský	3	373	309	106	6	6	-	78	2	-	7	122	636
Plzeňský	1	1 320	500	7	7	5	-	19	1	-	8	69	616
Karlovarský	-	-	-	-	-	-	-	-	-	-	-	-	-
Ústecký	3	849	389	54	4	5	-	72	-	-	12	107	643
Liberecký	-	-	-	-	-	-	-	-	-	-	-	-	-
Královéhradecký	1	56	189	28	1	3	-	28	-	1	1	32	283
Pardubický	-	-	-	-	-	-	-	-	-	-	-	-	-
Vysočina	3	1 507	1 022	27	9	4	-	37	2	-	4	165	1 270
Jihomoravský	1	817	628	34	3	6	-	92	2	-	11	89	865
Olomoucký	2	750	783	13	3	4	-	14	-	-	8	85	910
Zlínský	2	1 250	1 283	4	3	4	1	16	1	-	5	78	1 395
Moravskoslezský	1	1 015	1 468	50	5	4	-	93	1	-	17	85	1 723
ČR	21	10 045	8 095	472	56	77	2	612	10	2	83	1 195	10 604

2001

Psychiatrická oddělení nemocnic

Kraj sídla	Počet oddělení	Počet lůžek	Počet hospitalizací na diagnózu										F10-F19 celkem
			F10	F11	F12	F13	F14	F15	F16	F17	F18	F19	
Hl. m. Praha	5	356	479	100	-	10	-	21	1	-	-	45	656
Středočeský	-	-	-	-	-	-	-	-	-	-	-	-	-
Jihočeský	2	65	81	3	5	3	-	9	-	-	-	11	112
Plzeňský	3	139	197	35	2	12	-	38	2	-	11	46	343
Karlovarský	1	45	59	7	1	2	-	7	-	-	-	7	83
Ústecký	3	200	272	435	10	4	-	50	1	-	11	66	849
Liberecký	3	87	197	46	-	5	-	11	1	-	4	38	302
Královéhradecký	3	111	93	14	1	5	-	4	-	-	1	13	131
Pardubický	2	55	120	1	-	3	-	1	2	1	-	10	138
Vysočina	1	60	252	47	4	8	-	34	-	-	3	24	372
Jihomoravský	4	241	205	26	2	6	1	18	7	-	2	48	315
Olomoucký	2	115	163	5	5	4	-	10	-	-	2	16	205
Zlínský	-	-	-	-	-	-	-	-	-	-	-	-	-
Moravskoslezský	4	80	156	83	4	12	-	20	-	-	1	16	292
ČR	33	1 554	2 274	802	34	74	1	223	14	1	35	340	3 798

Psychiatrické léčebny

Kraj sídla	Počet zařízení	Počet lůžek	Počet hospitalizací na diagnózu										F10-F19 celkem
			F10	F11	F12	F13	F14	F15	F16	F17	F18	F19	
Hl. m. Praha	2	1 428	1 031	389	10	27	1	161	6	-	2	325	1 952
Středočeský	2	770	430	32	1	3	-	9	-	-	4	27	506
Jihočeský	3	373	243	324	4	2	1	100	1	-	3	95	773
Plzeňský	1	1 320	486	13	7	4	1	28	2	-	11	82	634
Karlovarský	-	-	-	-	-	-	-	-	-	-	-	-	-
Ústecký	3	853	384	131	4	4	-	70	-	-	16	114	723
Liberecký	-	-	-	-	-	-	-	-	-	-	-	-	-
Královéhradecký	1	56	139	58	-	3	-	17	-	-	-	19	236
Pardubický	-	-	-	-	-	-	-	-	-	-	-	-	-
Vysočina	3	1 507	1 019	46	6	6	-	19	4	-	4	138	1 242
Jihomoravský	1	817	607	168	5	7	-	55	1	-	5	113	961
Olomoucký	2	750	741	33	1	7	-	23	2	-	8	88	903
Zlínský	2	1 250	1 266	4	3	14	-	3	-	-	3	84	1 377
Moravskoslezský	1	1 015	1 556	79	4	13	1	106	3	-	15	71	1 848
ČR	21	10 139	7 902	1 277	45	90	4	591	19	-	71	1 156	11 155

2000													
Psychiatrická oddělení nemocnic													
Kraj sídla	Počet oddělení	Počet lůžek	Počet hospitalizací na diagnózu										
			F10	F11	F12	F13	F14	F15	F16	F17	F18	F19	F10-F19 celkem
Hl. m. Praha	5	366	569	169	2	8	-	32	-	-	1	121	902
Středočeský	-	-	-	-	-	-	-	-	-	-	-	-	-
Jihočeský	2	65	83	5	2	7	-	11	-	-	1	10	119
Plzeňský	3	139	166	60	4	8	-	36	1	-	2	32	309
Karlovarský	1	45	50	9	1	2	-	9	-	-	-	4	75
Ústecký	3	200	262	471	7	14	-	92	5	-	7	99	957
Liberecký	3	87	136	36	1	5	-	27	-	-	-	32	237
Královéhradecký	3	117	103	23	-	3	-	8	1	-	2	12	152
Pardubický	2	55	101	1	1	3	-	7	2	-	1	6	122
Vysočina	1	60	225	65	2	5	-	36	1	-	2	14	350
Jihomoravský	4	241	230	51	3	9	-	20	2	-	6	48	369
Olomoucký	2	115	155	12	5	2	-	15	1	-	3	18	211
Zlínský	-	-	-	-	-	-	-	-	-	-	-	-	-
Moravskoslezský	3	44	116	70	3	11	-	35	5	-	2	17	259
ČR	32	1 534	2 196	972	31	77	-	328	18	-	27	413	4 062

Psychiatrické léčebny													
Kraj sídla	Počet zařízení	Počet lůžek	Počet hospitalizací na diagnózu										
			F10	F11	F12	F13	F14	F15	F16	F17	F18	F19	F10-F19 celkem
Hl. m. Praha	2	1 397	1 004	448	6	23	-	162	4	-	6	242	1 895
Středočeský	2	750	428	11	2	3	1	13	5	-	-	45	508
Jihočeský	3	373	257	337	5	2	-	85	2	-	7	30	725
Plzeňský	1	1 320	470	28	4	6	1	23	3	-	8	67	610
Karlovarský	-	-	-	-	-	-	-	-	-	-	-	-	-
Ústecký	3	843	440	116	7	1	-	64	-	-	15	148	791
Liberecký	-	-	-	-	-	-	-	-	-	-	-	-	-
Královéhradecký	1	50	138	86	-	1	-	20	-	-	1	27	273
Pardubický	-	-	-	-	-	-	-	-	-	-	-	-	-
Vysočina	3	1 507	1 037	45	2	5	1	28	1	-	7	149	1 275
Jihomoravský	1	797	590	176	4	6	-	56	3	-	18	102	955
Olomoucký	2	773	677	47	-	3	1	25	1	-	11	68	833
Zlínský	2	1 250	1 225	2	2	3	-	4	2	-	2	94	1 334
Moravskoslezský	1	1 015	1 413	59	2	23	1	93	2	1	33	63	1 690
ČR	21	10 075	7 679	1 355	34	76	5	573	23	1	108	1 035	10 889

1999

Psychiatrická oddělení nemocnic

Kraj sídla	Počet oddělení	Počet lůžek	Počet hospitalizací na diagnózu										F10-F19 celkem
			F10	F11	F12	F13	F14	F15	F16	F17	F18	F19	
Hl. m. Praha	5	366	365	66	2	11	-	25	4	-	2	50	525
Středočeský	-	-	-	-	-	-	-	-	-	-	-	-	-
Jihočeský	2	65	87	7	1	2	1	4	-	-	-	18	120
Plzeňský	3	139	139	76	5	13	-	39	1	-	1	33	307
Karlovarský	1	45	41	2	-	2	-	4	-	-	-	3	52
Ústecký	3	200	270	384	4	11	-	87	3	-	11	86	856
Liberecký	3	87	122	12	2	5	-	11	1	-	-	32	185
Královéhradecký	3	167	272	84	3	6	-	62	-	-	-	41	468
Pardubický	2	55	86	4	-	2	-	6	1	-	1	9	109
Vysočina	1	60	239	53	1	3	-	44	-	-	5	35	380
Jihomoravský	4	255	223	33	5	8	-	22	2	-	1	45	339
Olomoucký	2	115	153	8	4	5	-	30	1	-	2	15	218
Zlínský	-	-	-	-	-	-	-	-	-	-	-	-	-
Moravskoslezský	3	44	101	64	-	4	-	29	2	-	4	15	219
ČR	32	1 598	2 098	793	27	72	1	363	15	-	27	382	3 778

Psychiatrické léčebny

Kraj sídla	Počet zařízení	Počet lůžek	Počet hospitalizací na diagnózu										F10-F19 celkem
			F10	F11	F12	F13	F14	F15	F16	F17	F18	F19	
Hl. m. Praha	2	1 393	990	488	4	17	2	164	1	-	4	189	1 859
Středočeský	2	750	445	11	-	6	-	16	2	-	4	40	524
Jihočeský	3	393	280	262	5	-	-	113	1	-	8	25	694
Plzeňský	1	1 320	412	23	2	4	1	22	-	-	8	30	502
Karlovarský	-	-	-	-	-	-	-	-	-	-	-	-	-
Ústecký	3	843	448	146	8	2	-	105	-	-	16	95	820
Liberecký	-	-	-	-	-	-	-	-	-	-	-	-	-
Královéhradecký	-	-	-	-	-	-	-	-	-	-	-	-	-
Pardubický	-	-	-	-	-	-	-	-	-	-	-	-	-
Vysočina	3	1 507	930	40	4	5	2	42	3	-	2	106	1 134
Jihomoravský	1	763	635	197	2	9	1	80	7	-	15	104	1 050
Olomoucký	2	773	556	58	3	2	1	34	2	-	11	98	765
Zlínský	2	1 250	1 244	1	2	9	-	12	5	-	3	86	1 362
Moravskoslezský	1	1 015	1 473	50	3	26	1	131	3	-	12	67	1 766
ČR	20	10 007	7 413	1 276	33	80	8	719	24	-	83	840	10 476

1998													
Psychiatrická oddělení nemocnic													
Kraj sídla	Počet oddělení	Počet lůžek	Počet hospitalizací na diagnózu										F10-F19 celkem
			F10	F11	F12	F13	F14	F15	F16	F17	F18	F19	
Hl. m. Praha	5	366	687	172	-	29	-	60	1	-	2	126	1 077
Středočeský	-	-	-	-	-	-	-	-	-	-	-	-	-
Jihočeský	2	116	81	1	1	6	-	5	2	-	1	14	111
Plzeňský	3	139	175	43	10	7	-	46	1	-	5	26	313
Karlovarský	1	45	49	1	2	1	-	11	-	-	-	9	73
Ústecký	3	200	219	209	5	15	-	107	6	-	8	92	661
Liberecký	3	87	143	5	1	3	-	8	-	-	5	15	180
Královéhradecký	3	146	195	59	1	6	1	40	-	-	1	40	343
Pardubický	2	50	91	1	2	-	-	3	-	-	1	8	106
Vysočina	1	50	291	39	-	2	-	34	-	-	5	8	379
Jihomoravský	4	255	203	15	5	7	-	20	3	-	5	39	297
Olomoucký	2	115	160	3	2	8	-	28	4	-	4	15	224
Zlínský	-	-	-	-	-	-	-	-	-	-	-	-	-
Moravskoslezský	2	34	57	3	1	1	-	8	-	-	1	13	84
ČR	31	1 603	2 351	551	30	85	1	370	17	-	38	405	3 848
Psychiatrické léčebny													
Kraj sídla	Počet zařízení	Počet lůžek	Počet hospitalizací na diagnózu										F10-F19 celkem
			F10	F11	F12	F13	F14	F15	F16	F17	F18	F19	
Hl. m. Praha	2	1 393	975	569	3	24	-	192	5	-	8	200	1 976
Středočeský	2	750	483	6	-	1	-	15	1	-	1	12	519
Jihočeský	3	393	359	220	1	2	1	126	-	-	4	60	773
Plzeňský	1	1 320	394	10	1	6	-	24	3	-	7	49	494
Karlovarský	-	-	-	-	-	-	-	-	-	-	-	-	-
Ústecký	3	854	413	66	1	2	1	77	2	-	16	139	717
Liberecký	-	-	-	-	-	-	-	-	-	-	-	-	-
Královéhradecký	-	-	-	-	-	-	-	-	-	-	-	-	-
Pardubický	-	-	-	-	-	-	-	-	-	-	-	-	-
Vysočina	3	1 512	967	19	4	4	-	61	-	-	16	102	1 173
Jihomoravský	1	799	670	59	9	8	1	71	16	-	22	96	952
Olomoucký	2	773	602	43	3	6	1	38	5	-	8	89	795
Zlínský	2	1 250	1 176	2	2	8	-	13	8	-	6	73	1 288
Moravskoslezský	1	1 015	1 607	79	3	29	1	207	7	-	11	51	1 995
ČR	20	10 059	7 646	1 073	27	90	5	824	47	-	99	871	10 682

1997

Psychiatrická oddělení nemocnic

Kraj sídla	Počet oddělení	Počet lůžek	Počet hospitalizací na diagnózu										F10-F19 celkem
			F10	F11	F12	F13	F14	F15	F16	F17	F18	F19	
Hl. m. Praha	5	366	573	180	3	7	1	24	-	-	3	83	874
Středočeský	-	-	-	-	-	-	-	-	-	-	-	-	-
Jihočeský	2	108	112	3	-	7	-	2	2	-	2	13	141
Plzeňský	3	139	178	13	2	2	-	24	2	-	3	33	257
Karlovarský	1	45	85	1	-	5	-	8	1	-	1	7	108
Ústecký	3	196	213	135	6	17	-	91	-	-	8	25	495
Liberecký	3	88	143	-	1	6	-	11	1	-	-	17	179
Královéhradecký	3	136	154	24	2	1	-	17	1	1	-	22	222
Pardubický	2	43	83	1	1	2	-	2	1	-	-	7	97
Vysočina	1	50	247	36	-	3	-	16	1	-	1	10	314
Jihomoravský	4	254	172	1	-	7	-	10	-	-	2	8	200
Olomoucký	2	115	146	3	-	5	-	15	-	1	2	14	186
Zlínský	-	-	-	-	-	-	-	-	-	-	-	-	-
Moravskoslezský	2	32	113	2	-	3	-	6	-	-	2	20	146
ČR	31	1 572	2 219	399	15	65	1	226	9	2	24	259	3 219

Psychiatrické léčebny

Kraj sídla	Počet zařízení	Počet lůžek	Počet hospitalizací na diagnózu										F10-F19 celkem
			F10	F11	F12	F13	F14	F15	F16	F17	F18	F19	
Hl. m. Praha	3	1 438	1 060	312	9	28	-	202	2	-	14	192	1 819
Středočeský	2	796	577	9	4	4	-	9	3	-	2	14	622
Jihočeský	3	393	369	226	3	4	3	123	-	-	4	13	745
Plzeňský	1	1 320	441	11	1	3	-	7	3	-	2	20	488
Karlovarský	-	-	-	-	-	-	-	-	-	-	-	-	-
Ústecký	3	882	471	63	1	7	1	47	2	-	26	120	738
Liberecký	-	-	-	-	-	-	-	-	-	-	-	-	-
Královéhradecký	-	-	-	-	-	-	-	-	-	-	-	-	-
Pardubický	-	-	-	-	-	-	-	-	-	-	-	-	-
Vysočina	3	1 514	1 009	58	3	9	-	32	-	-	13	82	1 206
Jihomoravský	1	818	625	9	6	7	-	36	3	-	13	64	763
Olomoucký	2	750	632	28	-	3	-	28	1	1	13	108	814
Zlínský	2	1 250	1 198	1	2	1	-	14	1	2	2	44	1 265
Moravskoslezský	1	1 025	1 587	54	4	31	2	168	2	1	26	75	1 950
ČR	21	10 186	7 969	771	33	97	6	666	17	4	115	732	10 410

Příloha 6-16: Vývoj léčených osob, nahlášených a ukončených případů léčby podle pohlaví a věkových skupin v Registru substituční léčby (NRULISL) v letech 2000–2009

2009									
Věková skupina	Počet léčených osob			Počet nahlášených případů			Počet ukončených případů		
	muži	ženy	celkem	muži	ženy	celkem	muži	ženy	celkem
15-19	5	10	15	4	7	11	3	2	5
20-24	74	67	141	41	40	81	22	25	47
25-29	330	178	508	151	82	233	87	54	141
30-34	436	155	591	210	69	279	145	53	198
35-39	139	38	177	76	21	97	51	16	67
40-44	50	10	60	25	1	26	23	1	24
45-49	35	7	42	14	4	18	17	3	20
50-54	12	-	12	8	-	8	5	-	5
55-59	8	1	9	1	1	2	1	-	1
Celkem	1 089	466	1 555	530	225	755	354	154	508
2008									
Věková skupina	Počet léčených osob			Počet nahlášených případů			Počet ukončených případů		
	muži	ženy	celkem	muži	ženy	celkem	muži	ženy	celkem
15-19	3	7	10	5	7	12	2	1	3
20-24	79	74	153	64	60	124	30	36	66
25-29	349	171	520	220	112	332	129	77	206
30-34	328	113	441	207	67	274	137	48	185
35-39	103	27	130	82	16	98	58	12	70
40-44	45	12	57	29	4	33	26	5	31
45-49	28	3	31	12	-	12	6	-	6
50-54	10	-	10	2	-	2	-	-	-
55-59	4	-	4	-	-	-	1	-	1
Celkem	949	407	1 356	621	266	887	389	179	568
2007									
Věková skupina	Počet léčených osob			Počet nahlášených případů			Počet ukončených případů		
	muži	ženy	celkem	muži	ženy	celkem	muži	ženy	celkem
15-19	1	4	5	4	6	10	4	6	10
20-24	83	60	143	53	29	82	53	28	81
25-29	312	146	458	173	63	236	144	62	206
30-34	194	75	269	92	43	135	97	34	131
35-39	61	22	83	41	10	51	43	8	51
40-44	35	9	44	27	6	33	21	5	26
45-49	18	3	21	6	-	6	7	-	7
50-54	13	-	13	6	-	6	9	-	9
55-59	2	-	2	1	-	1	-	-	-
Celkem	719	319	1 038	403	157	560	378	143	521

2006									
Věková skupina	Počet léčených osob			Počet nahlášených případů			Počet ukončených případů		
	muži	ženy	celkem	muži	ženy	celkem	muži	ženy	celkem
15-19	3	9	12	2	8	10	2	4	6
20-24	103	79	182	83	69	152	68	59	127
25-29	303	130	433	189	66	255	150	54	204
30-34	134	46	180	88	21	109	80	19	99
35-39	53	13	66	53	4	57	42	5	47
40-44	35	7	42	27	6	33	26	4	30
45-49	12	2	14	9	1	10	8	-	8
50-54	8	-	8	4	-	4	2	-	2
55-59	1	-	1	-	-	-	-	-	-
Celkem	652	286	938	455	175	630	378	145	523
2005									
Věková skupina	Počet léčených osob			Počet nahlášených případů			Počet ukončených případů		
	muži	ženy	celkem	muži	ženy	celkem	muži	ženy	celkem
15-19	3	6	9	3	4	7	1	2	3
20-24	112	71	183	92	54	146	72	41	113
25-29	282	117	399	172	68	240	173	64	237
30-34	99	30	129	97	10	107	85	14	99
35-39	40	18	58	32	13	45	31	14	45
40-44	27	4	31	29	1	30	24	-	24
45-49	8	1	9	9	-	9	8	-	8
50-54	6	-	6	4	-	4	1	-	1
55-59	1	-	1	-	-	-	-	-	-
Celkem	578	247	825	438	150	588	395	135	530
2004									
Věková skupina	Počet léčených osob			Počet nahlášených případů			Počet ukončených případů		
	muži	ženy	celkem	muži	ženy	celkem	muži	ženy	celkem
15-19	10	10	20	9	10	19	7	5	12
20-24	161	95	256	99	38	137	116	57	173
25-29	276	106	382	159	67	226	179	68	247
30-34	84	33	117	54	10	64	68	16	84
35-39	40	12	52	28	6	34	34	6	40
40-44	25	5	30	19	5	24	21	7	28
45-49	4	-	4	4	-	4	3	-	3
50-54	4	-	4	3	-	3	2	-	2
55-59	1	-	1	-	-	-	-	-	-
Celkem	605	261	866	375	136	511	430	159	589

2003									
Věková skupina	Počet léčených osob			Počet nahlášených případů			Počet ukončených případů		
	muži	ženy	celkem	muži	ženy	celkem	muži	ženy	celkem
15-19	8	10	18	6	12	18	1	6	7
20-24	197	98	295	168	70	238	103	30	133
25-29	211	81	292	198	65	263	132	51	183
30-34	65	25	90	61	19	80	50	15	65
35-39	40	15	55	37	14	51	29	10	39
40-44	26	3	29	21	3	24	21	3	24
45-49	8	-	8	6	-	6	9	-	9
50-54	2	-	2	2	-	2	-	-	-
55-59	-	-	-	-	-	-	-	-	-
Celkem	557	232	789	499	183	682	345	115	460
2002									
Věková skupina	Počet léčených osob			Počet nahlášených případů			Počet ukončených případů		
	muži	ženy	celkem	muži	ženy	celkem	muži	ženy	celkem
15-19	8	2	10	4	1	5	-	1	1
20-24	151	83	234	103	50	153	90	49	139
25-29	123	57	180	72	38	110	81	39	120
30-34	45	15	60	38	6	44	36	7	43
35-39	39	7	46	34	8	42	42	10	52
40-44	16	3	19	7	3	10	8	4	12
45-49	10	-	10	7	-	7	7	-	7
50-54	1	-	1	-	-	-	1	-	1
55-59	-	-	-	-	-	-	-	-	-
Celkem	393	167	560	265	106	371	265	110	375
2001									
Věková skupina	Počet léčených osob			Počet nahlášených případů			Počet ukončených případů		
	muži	ženy	celkem	muži	ženy	celkem	muži	ženy	celkem
15-19	12	11	23	11	12	23	4	4	8
20-24	146	80	226	144	82	226	77	44	121
25-29	96	47	143	98	53	151	75	45	120
30-34	46	13	59	45	11	56	33	5	38
35-39	47	10	57	51	5	56	47	7	54
40-44	11	2	13	15	3	18	14	1	15
45-49	10	-	10	9	-	9	11	-	11
50-54	1	-	1	1	-	1	-	-	-
55-59	-	1	1	-	1	1	-	1	1
Celkem	369	164	533	374	167	541	261	107	368

2000									
Věková skupina	Počet léčených osob			Počet nahlášených případů			Počet ukončených případů		
	muži	ženy	celkem	muži	ženy	celkem	muži	ženy	celkem
15-19	7	5	12	7	6	13	2	3	5
20-24	68	34	102	83	36	119	32	11	43
25-29	32	20	52	36	26	62	10	9	19
30-34	27	2	29	31	4	35	9	2	11
35-39	24	11	35	30	14	44	10	5	15
40-44	9	-	9	14	-	14	9	-	9
45-49	6	-	6	6	-	6	-	-	-
50-54	-	-	-	-	-	-	-	-	-
55-59	-	-	-	-	-	-	-	-	-
Celkem	173	72	245	207	86	293	72	30	102

Příloha 6-17: Vývoj léčených osob, nahlášených a ukončených případů léčby podle pohlaví a kraje bydliště v Registru substituční léčby (NRULISL) v letech 2000–2009

2009									
Kraj bydliště	Počet léčených osob			Počet nahlášených případů léčby			Počet ukončených případů léčby		
	muži	ženy	celkem	muži	ženy	celkem	muži	ženy	celkem
Hl. m. Praha	471	199	670	231	96	327	155	64	219
Středočeský	138	56	194	65	30	95	22	15	37
Jihočeský	30	13	43	21	9	30	22	7	29
Plzeňský	8	4	12	7	3	10	3	1	4
Karlovarský	9	5	14	2	-	2	-	1	1
Ústecký	231	105	336	91	37	128	80	35	115
Liberecký	4	4	8	1	4	5	-	3	3
Královéhradecký	48	15	63	16	4	20	3	2	5
Pardubický	14	4	18	8	1	9	2	-	2
Vysočina	19	3	22	12	2	14	5	-	5
Jihomoravský	67	31	98	33	19	52	28	11	39
Olomoucký	15	7	22	4	3	7	2	-	2
Zlínský	1	1	2	1	-	1	-	-	-
Moravskoslezský	32	18	50	34	16	50	28	15	43
Bydliště v ČR	1 087	465	1 552	526	224	750	350	154	504
Bezdomovci	-	-	-	-	-	-	-	-	-
Cizinci	2	1	3	4	1	5	4	-	4
ČR celkem	1 089	466	1 555	530	225	755	354	154	508
2008									
Kraj bydliště	Počet léčených osob			Počet nahlášených případů léčby			Počet ukončených případů léčby		
	muži	ženy	celkem	muži	ženy	celkem	muži	ženy	celkem
Hl. m. Praha	398	162	560	281	114	395	152	54	206
Středočeský	105	35	140	69	21	90	31	5	36
Jihočeský	34	14	48	46	22	68	36	20	56
Plzeňský	1	2	3	1	2	3	-	2	2
Karlovarský	19	11	30	13	4	17	15	6	21
Ústecký	235	116	351	114	62	176	98	57	155
Liberecký	3	2	5	1	1	2	-	-	-
Královéhradecký	35	14	49	17	7	24	3	6	9
Pardubický	9	4	13	3	1	4	3	1	4
Vysočina	8	2	10	6	-	6	1	1	2
Jihomoravský	57	25	82	35	18	53	26	16	42
Olomoucký	12	4	16	4	-	4	2	-	2
Zlínský	1	1	2	1	-	1	1	-	1
Moravskoslezský	30	14	44	28	13	41	19	10	29
Bydliště v ČR	947	406	1 353	619	265	884	387	178	565
Bezdomovci	-	1	1	-	1	1	-	1	1
Cizinci	2	-	2	2	-	2	2	-	2
ČR celkem	949	407	1 356	621	266	887	389	179	568

2007									
Kraj bydliště	Počet léčených osob			Počet nahlášených případů léčby			Počet ukončených případů léčby		
	muži	ženy	celkem	muži	ženy	celkem	muži	ženy	celkem
Hl. m. Praha	276	111	387	203	61	264	174	58	232
Středočeský	64	25	89	31	10	41	29	14	43
Jihočeský	30	14	44	25	8	33	33	11	44
Plzeňský	-	2	2	-	1	1	-	1	1
Karlovarský	17	11	28	7	9	16	9	4	13
Ústecký	227	97	324	108	49	157	98	32	130
Liberecký	5	2	7	2	-	2	3	1	4
Královéhradecký	20	13	33	6	3	9	3	4	7
Pardubický	6	3	9	3	-	3	-	-	-
Vysočina	4	3	7	1	3	4	3	1	4
Jihomoravský	45	20	65	1	-	1	11	6	17
Olomoucký	10	4	14	2	1	3	1	1	2
Zlínský	-	2	2	-	2	2	-	1	1
Moravskoslezský	15	12	27	14	10	24	14	9	23
Bydliště v ČR	719	319	1 038	403	157	560	378	143	521
Bezdomovci	-	-	-	-	-	-	-	-	-
Cizinci	-	-	-	-	-	-	-	-	-
ČR celkem	719	319	1 038	403	157	560	378	143	521

2006									
Kraj bydliště	Počet léčených osob			Počet nahlášených případů léčby			Počet ukončených případů léčby		
	muži	ženy	celkem	muži	ženy	celkem	muži	ženy	celkem
Hl. m. Praha	247	103	350	228	76	304	193	64	257
Středočeský	55	26	81	39	15	54	25	10	35
Jihočeský	28	14	42	45	16	61	33	10	43
Plzeňský	1	1	2	1	1	2	2	-	2
Karlovarský	16	3	19	19	3	22	8	2	10
Ústecký	197	87	284	90	39	129	85	42	127
Liberecký	3	2	5	2	1	3	-	1	1
Královéhradecký	23	13	36	6	11	17	10	6	16
Pardubický	4	3	7	1	-	1	1	-	1
Vysočina	4	-	4	3	-	3	-	-	-
Jihomoravský	45	20	65	2	3	5	2	1	3
Olomoucký	10	4	14	4	1	5	2	-	2
Zlínský	-	-	-	-	-	-	-	-	-
Moravskoslezský	17	9	26	12	7	19	14	7	21
Bydliště v ČR	650	285	935	452	173	625	375	143	518
Bezdomovci	-	-	-	-	-	-	-	-	-
Cizinci	2	1	3	3	2	5	3	2	5
ČR celkem	652	286	938	455	175	630	378	145	523

2005									
Kraj bydliště	Počet léčených osob			Počet nahlášených případů léčby			Počet ukončených případů léčby		
	muži	ženy	celkem	muži	ženy	celkem	muži	ženy	celkem
Hl. m. Praha	208	93	301	240	65	305	231	67	298
Středočeský	51	20	71	29	13	42	33	8	41
Jihočeský	13	3	16	21	4	25	15	1	16
Plzeňský	1	-	1	1	-	1	-	-	-
Karlovarský	2	1	3	2	1	3	2	-	2
Ústecký	204	85	289	105	40	145	97	43	140
Liberecký	2	2	4	-	1	1	1	-	1
Královéhradecký	25	8	33	13	7	20	6	7	13
Pardubický	3	3	6	1	2	3	-	-	-
Vysočina	1	-	1	-	-	-	-	-	-
Jihomoravský	44	18	62	14	4	18	-	-	-
Olomoucký	8	5	13	3	5	8	1	3	4
Zlínský	-	-	-	-	-	-	-	-	-
Moravskoslezský	13	8	21	6	8	14	6	5	11
Bydliště v ČR	575	246	821	435	150	585	392	134	526
Bezdomovci	-	-	-	-	-	-	-	-	-
Cizinci	3	1	4	3	-	3	3	1	4
ČR celkem	578	247	825	438	150	588	395	135	530
2004									
Kraj bydliště	Počet léčených osob			Počet nahlášených případů léčby			Počet ukončených případů léčby		
	muži	ženy	celkem	muži	ženy	celkem	muži	ženy	celkem
Hl. m. Praha	259	107	366	210	68	278	266	77	343
Středočeský	61	22	83	46	11	57	40	19	59
Jihočeský	2	1	3	1	-	1	1	1	2
Plzeňský	1	1	2	-	-	-	1	1	2
Karlovarský	-	-	-	-	-	-	-	-	-
Ústecký	203	93	296	92	41	133	100	44	144
Liberecký	1	1	2	1	1	2	-	-	-
Královéhradecký	14	6	20	6	5	11	3	3	6
Pardubický	2	1	3	-	-	-	-	-	-
Vysočina	1	-	1	1	-	1	-	-	-
Jihomoravský	40	23	63	10	3	13	10	9	19
Olomoucký	6	2	8	5	3	8	2	4	6
Zlínský	-	-	-	-	-	-	-	-	-
Moravskoslezský	14	3	17	3	3	6	6	1	7
Bydliště v ČR	604	260	864	375	135	510	429	159	588
Bezdomovci	-	-	-	-	-	-	-	-	-
Cizinci	1	1	2	-	1	1	1	-	1
ČR celkem	605	261	866	375	136	511	430	159	589

2003									
Kraj bydliště	Počet léčených osob			Počet nahlášených případů léčby			Počet ukončených případů léčby		
	muži	ženy	celkem	muži	ženy	celkem	muži	ženy	celkem
Hl. m. Praha	242	98	340	277	99	376	185	75	260
Středočeský	40	19	59	36	16	52	23	2	25
Jihočeský	4	1	5	2	1	3	3	-	3
Plzeňský	1	1	2	-	1	1	-	-	-
Karlovarský	1	-	1	1	-	1	1	-	1
Ústecký	207	83	290	152	63	215	113	35	148
Liberecký	1	-	1	1	-	1	-	-	-
Královéhradecký	10	4	14	3	2	5	2	-	2
Pardubický	2	1	3	-	-	-	-	-	-
Vysočina	-	-	-	-	-	-	-	-	-
Jihomoravský	31	22	53	3	-	3	1	2	3
Olomoucký	4	2	6	2	1	3	3	-	3
Zlínský	-	-	-	-	-	-	-	-	-
Moravskoslezský	13	1	14	22	-	22	14	1	15
Bydliště v ČR	556	232	788	499	183	682	345	115	460
Bezdomovci	-	-	-	-	-	-	-	-	-
Cizinci	1	-	1	-	-	-	-	-	-
ČR celkem	557	232	789	499	183	682	345	115	460
2002									
Kraj bydliště	Počet léčených osob			Počet nahlášených případů léčby			Počet ukončených případů léčby		
	muži	ženy	celkem	muži	ženy	celkem	muži	ženy	celkem
Hl. m. Praha	158	73	231	131	72	203	148	71	219
Středočeský	25	4	29	27	3	30	27	1	28
Jihočeský	3	1	4	2	-	2	1	1	2
Plzeňský	1	-	1	1	-	1	-	-	-
Karlovarský	-	-	-	-	-	-	-	-	-
Ústecký	153	61	214	81	24	105	75	34	109
Liberecký	-	-	-	-	-	-	-	-	-
Královéhradecký	8	2	10	4	4	8	1	2	3
Pardubický	2	1	3	-	-	-	-	-	-
Vysočina	-	-	-	-	-	-	-	-	-
Jihomoravský	30	23	53	4	2	6	2	1	3
Olomoucký	3	1	4	1	1	2	-	-	-
Zlínský	-	-	-	-	-	-	-	-	-
Moravskoslezský	6	1	7	12	-	12	8	-	8
Bydliště v ČR	389	167	556	263	106	369	262	110	372
Bezdomovci	-	-	-	-	-	-	-	-	-
Cizinci	4	-	4	2	-	2	3	-	3
ČR celkem	393	167	560	265	106	371	265	110	375

2001									
Kraj bydliště	Počet léčených osob			Počet nahlášených případů léčby			Počet ukončených případů léčby		
	muži	ženy	celkem	muži	ženy	celkem	muži	ženy	celkem
Hl. m. Praha	156	68	224	189	76	265	151	59	210
Středočeský	23	3	26	28	3	31	25	3	28
Jihočeský	2	2	4	-	-	-	1	1	2
Plzeňský	-	-	-	-	-	-	-	-	-
Karlovarský	-	-	-	-	-	-	-	-	-
Ústecký	139	64	203	111	63	174	68	39	107
Liberecký	-	-	-	-	-	-	-	-	-
Královéhradecký	5	-	5	2	-	2	-	-	-
Pardubický	2	1	3	1	-	1	1	-	1
Vysočina	1	-	1	-	-	-	1	-	1
Jihomoravský	33	25	58	33	23	56	7	4	11
Olomoucký	2	-	2	3	-	3	2	-	2
Zlínský	-	-	-	-	-	-	-	-	-
Moravskoslezský	-	1	1	-	2	2	-	1	1
Bydliště v ČR	363	164	527	367	167	534	256	107	363
Bezdomovci	-	-	-	-	-	-	-	-	-
Cizinci	6	-	6	7	-	7	5	-	5
ČR celkem	369	164	533	374	167	541	261	107	368
2000									
Kraj bydliště	Počet léčených osob			Počet nahlášených případů léčby			Počet ukončených případů léčby		
	muži	ženy	celkem	muži	ženy	celkem	muži	ženy	celkem
Hl. m. Praha	90	37	127	115	49	164	39	17	56
Středočeský	15	2	17	22	3	25	11	2	13
Jihočeský	2	2	4	2	2	4	-	-	-
Plzeňský	-	-	-	-	-	-	-	-	-
Karlovarský	-	-	-	-	-	-	-	-	-
Ústecký	58	27	85	60	27	87	21	9	30
Liberecký	-	-	-	-	-	-	-	-	-
Královéhradecký	4	-	4	4	-	4	1	-	1
Pardubický	2	1	3	2	2	4	-	1	1
Vysočina	1	-	1	1	-	1	-	-	-
Jihomoravský	-	2	2	-	2	2	-	-	-
Olomoucký	1	-	1	1	-	1	-	-	-
Zlínský	-	-	-	-	-	-	-	-	-
Moravskoslezský	-	-	-	-	-	-	-	-	-
Bydliště v ČR	173	71	244	207	85	292	72	29	101
Bezdomovci	-	-	-	-	-	-	-	-	-
Cizinci	-	1	1	-	1	1	-	1	1
ČR celkem	173	72	245	207	86	293	72	30	102

Příloha 6-18: Vývoj léčených osob, nahlášených a ukončených případů léčby podle pohlaví a kraje sídla zdravotnického zařízení v Registru substituční léčby (NRULISL) v letech 2000–2009

2009									
Kraj sídla	Počet léčených osob			Počet nahlášených případů léčby			Počet ukončených případů léčby		
	muži	ženy	celkem	muži	ženy	celkem	muži	ženy	celkem
Hl. m. Praha	586	263	849	282	127	409	173	79	252
Středočeský	39	17	56	33	16	49	10	9	19
Jihočeský	18	10	28	18	7	25	21	7	28
Plzeňský	5	1	6	5	1	6	3	-	3
Karlovarský	4	4	8	-	-	-	-	-	-
Ústecký	243	101	344	75	32	107	75	31	106
Liberecký	-	-	-	-	-	-	-	-	-
Královéhradecký	57	18	75	17	6	23	4	3	7
Pardubický	-	-	-	-	-	-	-	-	-
Vysočina	8	-	8	4	-	4	3	-	3
Jihomoravský	73	29	102	31	20	51	18	9	27
Olomoucký	17	7	24	5	2	7	-	-	-
Zlínský	1	-	1	1	-	1	-	-	-
Moravskoslezský	25	14	39	31	12	43	27	12	39
Vězeňská služba ČR a Vojenská nem.	13	2	15	28	2	30	20	4	24
ČR	1 089	466	1 555	530	225	755	354	154	508
2008									
Kraj sídla	Počet léčených osob			Počet nahlášených případů léčby			Počet ukončených případů léčby		
	muži	ženy	celkem	muži	ženy	celkem	muži	ženy	celkem
Hl. m. Praha	472	211	683	361	147	508	167	67	234
Středočeský	29	8	37	11	7	18	18	3	21
Jihočeský	24	12	36	40	22	62	38	21	59
Plzeňský	-	-	-	-	-	-	-	-	-
Karlovarský	13	10	23	5	4	9	10	6	16
Ústecký	250	113	363	105	56	161	93	55	148
Liberecký	-	-	-	-	-	-	-	-	-
Královéhradecký	46	16	62	20	4	24	6	4	10
Pardubický	-	-	-	-	-	-	-	-	-
Vysočina	5	-	5	5	-	5	1	-	1
Jihomoravský	65	20	85	29	9	38	20	10	30
Olomoucký	13	5	18	-	-	-	-	-	-
Zlínský	-	-	-	-	-	-	-	-	-
Moravskoslezský	26	10	36	25	9	34	20	7	27
Vězeňská služba ČR a Vojenská nem.	6	2	8	20	8	28	16	6	22
ČR	949	407	1 356	621	266	887	389	179	568

2007									
Kraj sídla	Počet léčených osob			Počet nahlášených případů léčby			Počet ukončených případů léčby		
	muži	ženy	celkem	muži	ženy	celkem	muži	ženy	celkem
Hl. m. Praha	299	147	446	197	76	273	196	79	275
Středočeský	29	5	34	14	4	18	15	4	19
Jihočeský	29	12	41	26	6	32	36	9	45
Plzeňský	-	-	-	-	-	-	-	-	-
Karlovarský	15	10	25	7	9	16	7	4	11
Ústecký	247	98	345	128	51	179	93	31	124
Liberecký	-	-	-	-	-	-	-	-	-
Královéhradecký	26	13	39	8	1	9	1	1	2
Pardubický	-	-	-	-	-	-	-	-	-
Vysočina	-	-	-	-	-	-	-	-	-
Jihomoravský	45	18	63	-	-	-	9	6	15
Olomoucký	13	5	18	2	-	2	1	-	1
Zlínský	-	-	-	-	-	-	-	-	-
Moravskoslezský	13	11	24	15	10	25	14	9	23
Vězeňská služba ČR a Vojenská nem.	3	-	3	6	-	6	6	-	6
ČR	719	319	1 038	403	157	560	378	143	521

2006									
Kraj sídla	Počet léčených osob			Počet nahlášených případů léčby			Počet ukončených případů léčby		
	muži	ženy	celkem	muži	ženy	celkem	muži	ženy	celkem
Hl. m. Praha	287	133	420	261	98	359	213	76	289
Středočeský	25	5	30	21	4	25	14	4	18
Jihočeský	28	14	42	47	17	64	35	11	46
Plzeňský	-	-	-	-	-	-	-	-	-
Karlovarský	12	2	14	13	2	15	4	1	5
Ústecký	196	86	282	84	38	122	79	42	121
Liberecký	-	-	-	-	-	-	-	-	-
Královéhradecký	27	15	42	6	6	12	10	4	14
Pardubický	-	-	-	-	-	-	-	-	-
Vysočina	-	-	-	-	-	-	-	-	-
Jihomoravský	45	18	63	-	-	-	-	-	-
Olomoucký	14	5	19	6	4	10	4	1	5
Zlínský	-	-	-	-	-	-	-	-	-
Moravskoslezský	17	8	25	10	6	16	14	6	20
Vězeňská služba ČR a Vojenská nem.	1	-	1	7	-	7	5	-	5
ČR	652	286	938	455	175	630	378	145	523

2005									
Kraj sídla	Počet léčených osob			Počet nahlášených případů léčby			Počet ukončených případů léčby		
	muži	ženy	celkem	muži	ženy	celkem	muži	ženy	celkem
Hl. m. Praha	244	115	359	267	83	350	259	79	338
Středočeský	29	5	34	16	7	23	21	6	27
Jihočeský	11	2	13	17	3	20	11	1	12
Plzeňský	-	-	-	-	-	-	-	-	-
Karlovarský	-	-	-	-	-	-	-	-	-
Ústecký	198	84	282	96	35	131	91	38	129
Liberecký	-	-	-	-	-	-	-	-	-
Královéhradecký	28	10	38	16	7	23	6	2	8
Pardubický	-	-	-	-	-	-	-	-	-
Vysočina	-	-	-	-	-	-	-	-	-
Jihomoravský	45	18	63	13	4	17	-	-	-
Olomoucký	11	5	16	6	4	10	1	3	4
Zlínský	-	-	-	-	-	-	-	-	-
Moravskoslezský	12	8	20	7	7	14	6	6	12
ČR	578	247	825	438	150	588	395	135	530
2004									
Kraj sídla	Počet léčených osob			Počet nahlášených případů léčby			Počet ukončených případů léčby		
	muži	ženy	celkem	muži	ženy	celkem	muži	ženy	celkem
Hl. m. Praha	302	130	432	249	85	334	299	97	396
Středočeský	26	4	30	14	-	14	15	4	19
Jihočeský	-	-	-	-	-	-	-	-	-
Plzeňský	-	-	-	-	-	-	-	-	-
Karlovarský	-	-	-	-	-	-	-	-	-
Ústecký	199	94	293	87	39	126	94	44	138
Liberecký	-	-	-	-	-	-	-	-	-
Královéhradecký	15	5	20	5	4	9	2	2	4
Pardubický	-	-	-	-	-	-	-	-	-
Vysočina	-	-	-	-	-	-	-	-	-
Jihomoravský	43	23	66	11	3	14	12	9	21
Olomoucký	7	2	9	6	2	8	3	3	6
Zlínský	-	-	-	-	-	-	-	-	-
Moravskoslezský	13	3	16	3	3	6	5	-	5
ČR	605	261	866	375	136	511	430	159	589

2003									
Kraj sídla	Počet léčených osob			Počet nahlášených případů léčby			Počet ukončených případů léčby		
	muži	ženy	celkem	muži	ženy	celkem	muži	ženy	celkem
Hl. m. Praha	266	117	383	316	116	432	214	78	292
Středočeský	20	4	24	18	3	21	10	-	10
Jihočeský	-	-	-	-	-	-	-	-	-
Plzeňský	-	-	-	-	-	-	-	-	-
Karlovarský	-	-	-	-	-	-	-	-	-
Ústecký	211	84	295	147	63	210	110	34	144
Liberecký	-	-	-	-	-	-	-	-	-
Královéhradecký	11	3	14	2	-	2	2	-	2
Pardubický	-	-	-	-	-	-	-	-	-
Vysočina	-	-	-	-	-	-	-	-	-
Jihomoravský	34	22	56	4	-	4	2	2	4
Olomoucký	4	2	6	3	1	4	4	1	5
Zlínský	-	-	-	-	-	-	-	-	-
Moravskoslezský	11	-	11	9	-	9	3	-	3
ČR	557	232	789	499	183	682	345	115	460
2002									
Kraj sídla	Počet léčených osob			Počet nahlášených případů léčby			Počet ukončených případů léčby		
	muži	ženy	celkem	muži	ženy	celkem	muži	ženy	celkem
Hl. m. Praha	171	75	246	155	73	228	174	73	247
Středočeský	12	2	14	12	2	14	9	1	10
Jihočeský	-	-	-	-	-	-	-	-	-
Plzeňský	-	-	-	-	-	-	-	-	-
Karlovarský	-	-	-	-	-	-	-	-	-
Ústecký	158	61	219	82	23	105	75	32	107
Liberecký	-	-	-	-	-	-	-	-	-
Královéhradecký	10	4	14	4	3	7	1	2	3
Pardubický	-	-	-	-	-	-	-	-	-
Vysočina	-	-	-	-	-	-	-	-	-
Jihomoravský	32	23	55	4	2	6	2	1	3
Olomoucký	3	2	5	1	2	3	-	-	-
Zlínský	-	-	-	-	-	-	-	-	-
Moravskoslezský	7	-	7	7	1	8	4	1	5
ČR	393	167	560	265	106	371	265	110	375

2001									
Kraj sídla	Počet léčených osob			Počet nahlášených případů léčby			Počet ukončených případů léčby		
	muži	ženy	celkem	muži	ženy	celkem	muži	ženy	celkem
Hl. m. Praha	175	70	245	213	81	294	179	65	244
Středočeský	10	4	14	10	4	14	7	4	11
Jihočeský	-	-	-	-	-	-	-	-	-
Plzeňský	-	-	-	-	-	-	-	-	-
Karlovarský	-	-	-	-	-	-	-	-	-
Ústecký	137	64	201	110	58	168	65	34	99
Liberecký	-	-	-	-	-	-	-	-	-
Královéhradecký	6	1	7	3	1	4	-	-	-
Pardubický	-	-	-	-	-	-	-	-	-
Vysočina	-	-	-	-	-	-	-	-	-
Jihomoravský	37	25	62	35	23	58	8	4	12
Olomoucký	3	-	3	2	-	2	2	-	2
Zlínský	-	-	-	-	-	-	-	-	-
Moravskoslezský	1	-	1	1	-	1	-	-	-
ČR	369	164	533	374	167	541	261	107	368

2000									
Kraj sídla	Počet léčených osob			Počet nahlášených případů léčby			Počet ukončených případů léčby		
	muži	ženy	celkem	muži	ženy	celkem	muži	ženy	celkem
Hl. m. Praha	103	42	145	134	55	189	48	20	68
Středočeský	4	-	4	6	-	6	2	-	2
Jihočeský	-	-	-	-	-	-	-	-	-
Plzeňský	-	-	-	-	-	-	-	-	-
Karlovarský	-	-	-	-	-	-	-	-	-
Ústecký	56	27	83	57	27	84	20	9	29
Liberecký	-	-	-	-	-	-	-	-	-
Královéhradecký	5	-	5	5	1	6	1	-	1
Pardubický	-	-	-	-	-	-	-	-	-
Vysočina	-	-	-	-	-	-	-	-	-
Jihomoravský	2	3	5	2	3	5	-	1	1
Olomoucký	3	-	3	3	-	3	1	-	1
Zlínský	-	-	-	-	-	-	-	-	-
Moravskoslezský	-	-	-	-	-	-	-	-	-
ČR	173	72	245	207	86	293	72	30	102

7. Vzory formulářů

Formulář 7-1: Výkaz o činnosti psychiatrického oddělení nemocnice – psychiatrické léčebny – rok 1962

Schváleno ÚÚSKS č. Vlk 753/1/12,2-62
ze dne 1. XII. 1961

V (MZd) 1-01 (02)

Vložka č. 12,2

Výkaz MZd o činnosti psychiatrického oddělení nemocnice - psychiatrické léčebny¹⁾

ÚNZ odešle výkaz
a) do 15. července
1× KÚNZ
b) do 18. ledna
3× KÚNZ (na Slovensku 4×)
KÚNZ odešle sumář spolu s 2× výkazy ÚNZ
do 15. února
2× min. zdrav. (na Slovensku 3× ÚZŠ v Bratislavě)

I. pololetí 1) 1962
Rok 1)

Ministerstvo zdravotnictví
Ústav
ÚNZ
Kraj

I. LŮŽKOVÝ FOND A JEHO VYUŽITÍ

		Celkem	z toho péče o děti do 15 let
a		1	2
Lůžka	koncem vykazovaného období	31	
Lékařská místa		32	
Lůžková kapacita v počtu ošetř. dnů ve vykaz. období		33	
Ošetřovací dny		34	
Lůžka připad. na 1 lék. místo (ř. 31 : ř. 32)		35	
Procento využití lůžek (ř. 34×100 : ř. 33)		36	

II. POHYB OŠETŘOVANÝCH

			Celkem	v tom				
a			3	děti do 15 let	dorost do 18 let	dospělí		
						muži	ženy	
				4	5	6	7	
Ošetřova- nci ve vykazova- ném období	přijetí	celkem	37					
		z toho revertentů	38					
	propuštění	celkem (ř. 40+41+42+43)	39					
		z toho	do původního prostředí	40				
			do jiného psychiatric- kého lůžkového zařízení	41				
			do jiného zdravot. zařízení	42				
		do jiného ošetřovacího zařízení (mimo resort MZd)	43					
	zemřelí	celkem	44					
z toho pitváno		45						
Ošetřovanci koncem vykazovaného období	z toho ve skupině	celkem	46					
		A akutní prognosticky nadějní nemocní	47					
		B opěťovaně recidivující nemocní resp. chron. stavy, u nichž lze očekávat alespoň dočasnou sociální sanaci	48					
		C jasní chronici	49					
		z toho (z ř. 49) nemocní nevyžadující psychiatrické hospitalisace	50					
D alkoholici a narkomani	51							

1) Škrtněte, co se nehodí.

SEVT - 23 466 2 (466/62)

Stráž 209 - 2075-62

III. PŘEHLED O PROPUSTĚNÝCH A ZEMŘELÝCH PODLE PSYCHIATRICKÝCH DIAGNÓZ

Skupina diagnóz	Počet přijatých	Počet propuštěných			Průměrná ošetrovací doba u propuštěných (sl. 12 z sl. 9)	Počet zemřelých			Počet ošetrovacích dnů u zemřelých	
		všech	z toho s pobytem			všech	z toho s pobytem			
			do 3 měs.	do 1 roku			do 10 dnů	do 1 roku		
a	8	9	10	11	12	13	14	15	16	17
infekční	24									
z toho (z ř. 52) progresivní paralýza	53									
intoxikační (včetně alkoholických)	54									
traumatické	55									
psychózy a jiné duševní poruchy	56									
při org. onemocnění c. n. s. (pokud nepatří do ř. 52, 55, 57, 60)	57									
při různých chronických mozkových onemocněních	58									
ostřetelní somatogenní, pokud nejsou uvedeny zvlášť	59									
generační	60									
involutní a senilní	61									
reaktivní	62									
Mani-depresivní psychóza	63									
Schizofrenie	64									
Paranoia	65									
Epilepsie	66									
Neurózy	67									
Poruchy chování u dětí	68									
Psychopatie	69									
Alkoholismus a alkoholické psychózy	70									
Jiné narkomane	71									
Oligofrenie	72	X	X	X	X	X	X	X	X	X
In observance	73	X								
Sine morbo psychico	74									
Celkem										
z toho sebevražedné pokusy (z ř. 74)	75									

IV. DRUH LÉČBY

		Počet léceb ve vykazovaném období zavedených nově nebo po revizi u ošetřovanců		
		s pobytem v ústavu		celkem
		do 1 roku	přes 1 rok	
a		18	19	20
insulinovými šoky	76			
insulinovými subšoky	77			
elektrošoky	78			
pyretoterapií	79			
spánkem	80			
chlorpromazinem	81			
reserpinem	82			
kombinace léceb *)	83			
pouze psychoterapií	84			
pouze zaměstnáním	85			
pouze v ošetřování	86			
jiná psychofarmakolog. léčba	87			

*) Na ř. 83 se uvede 1× počet kombinovaných léceb z ř. 76–82. Mimoto se jednotlivé složky kombinovaných léceb započítají ještě samostatně do příslušných řádků 76 až 82.

Přednosta oddělení - ředitel léčebny	Lékař statistik	Výkaz sestavil
		Telefon Linka

Schváleno ÚÚSKS č. Vk 459/29-63
ze dne 6. 8. 1962

V (MZd)30 - 02(01)

Výkaz MZd o činnosti psychiatrického oddělení nemocnice – psychiatrické léčebny¹⁾

I. pololetí
Rok 1963 1)

ÚNZ odešle výkaz

a) do 15. července

1 × KÚNZ

b) do 18. ledna

3 × KÚNZ (na Slovensku 4 ×)

KÚNZ odešle sumář spolu s 2 × výkazy ÚNZ

do 15. února

2 × min. zdrav. (na Slovensku 3 × ÚZŠ
v Bratislavě)

Ministerstvo zdravotnictví

Ústav

ÚNZ

Kraj

Vysvětlivky:

Psychiatrická léčebna pro dospělé vyplňuje odd. I., II. a III. ve sl. 1 až 7 a ve sl. 10 v případě, že má vyčleněné dětské oddělení. **Dětská psychiatrická léčebna** vyplňuje odd. I., II. a III. ve sl. 1, 7 až 12. **Psychiatrické oddělení** nemocnice vyplňuje odd. I. pouze ve sl. 1, odd. II. a III. ve sl. 1, 2, 6, 7 a 10.

Děti se rozumějí osoby do dokončeného 14. roku věku.

Dorost jsou osoby od ukončené povinné školní docházky tj. zpravidla od 15. roku do 17. roku věku.

Dospělí jsou osoby od dokončeného 18. roku věku výše.

Věkem rozumíme vždy **dokončený věk**, tj. věk dosažený při posledních narozeninách. Např. osoba se považuje za 14letou ode dne svých 14. narozenin až do posledního dne před 15. narozeninami, tj. za 14leté se považují osoby staré přesně 14 let a 364 (v přestupném roce 365) dny.

Přitom, pokud jde o odd. I. a II., je rozhodující, pro kterou skupinu nemocných je stanice (vyčleněná lůžka) určena, kdežto v odd. III. rozhoduje skutečný věk pacienta. Může tedy dojít k rozdílu mezi těmito oddíly. Např. stav nemocných ze skupiny „dorost“ (ř. 32) může být značně vyšší než počet lůžek (ř. 27) v témže sloupci. Znamená to, že počet lůžek nestačí počtu nemocných, kteří proto jsou umístěni na lůžkách určených pro dospělé nebo pro děti.

Sl. 1 = sl. 2 + sl. 7 + sl. 10

Ř. 27 : schválený lůžkový fond, tj. všechna lůžka skutečně používaná i dočasně vyřazená z používání (pro adaptace atd.) bez improvizací a nouzových lůžek

Ř. 28 : součet denních stavů lůžek skutečně používaných (bez lůžek dočasně vyřazených z používání) za všechny dny provozu ve vykazovaném období

Ř. 29 : den přijetí a den propuštění se počítají dohromady za 1 ošetrovací den

Ř. 30 = (ř. 29 : ř. 28) × 100

Podkladem pro vyplnění odd. VI. jsou údaje z vyúčtování soudu na likvidaci znalečného (vyhl. min. spravedlnosti Ú. l. 193/1959). Uvedené přesčasové hodiny musí pak souhlasit s účetními záznamy.

Odesláno dne	Přednosta oddělení	Ředitel léčebny	Lékař statistik	Výkaz sestavil
Razítko				Telefon
				Linka

¹⁾ Škrtněte, co se nehodí!

	Úhrn za celé zařízení	Na stanicích (popřip. vylčených lůžkách) pro											
		dospělé					dorost					děti	
		celkem	v tom		ze sl. 2 tbc	ze sl. 3 proti-alkohol.	celkem	v tom		celkem	v tom		
			muži	ženy				hoši	dívky		hoši	dívky	
a	1	2	3	4	5	6	7	8	9	10	11	12	

I. Odborní pracovníci a pracovní zatížení lékařů

Počet	lékařských	21												
			Míst											
	atestovanými psychiatry	22												
	z toho obsazeno lékaři jiných oborů	23												
	psychologů	24												
	středních a nižších zdravot. pracov. níků u lůžka	25												
	z toho mužů	26												

II. Lůžkový fond a jeho využití

27	Lůžka koncem vykazovaného období												
28	Lůžková kapacita v počtu ošetrovacích dnů												
29	Ošetrovací dny												
30	Využití lůžek v %												

III. Počet ošetrovaných

31	Počet přijatých ošetrovaných ve vykazovaném období.												
32	Stav koncem vykazovaného období												
33	z toho nemocných nevyžadujících psych. hospitalizace												

IV. Počet středních a nižších pracovníků mimopracovníky u lůžka celkem
z toho: sester pro sociální službu
rehabilitačních pracovníků

V. Počet lůžek připadajících na 1 lékařské místo (ř. 27 : ř. 21) celkem (sl. 1)
z toho: v péči o dospělé (sl. 2)
v péči o dorost (sl. 7)
v péči o děti (sl. 10)

VI. Počet soudně psychiatrických posudků vypracovaných lékaři zařízení
Počet hodin odpracovaných lékaři zařízení na soudně psychiatrických posudcích
z toho mimo pracovní dobu

Formulář 7-3: Výkaz o činnosti psychiatrického oddělení nemocnice – psychiatrické léčebny – rok 1965

Schváleno ÚKLKS č. Vk 575/26-65
ze dne 2. 11. 1964

V (MZd) 30 - 02(01)

ÚNZ odešle výkaz

a) do 15. července 1965

1X KÚNZ

Ministerstvo zdravotnictví

b) do 18. ledna 1966

3X KÚNZ (na Slovensku 4X)

Ústav

KÚNZ odešle sumář spolu s 2X výkazy ÚNZ

ÚNZ

do 15. února 1966

2X min. zdrav. (na Slov. 3X ÚZŠ v Bratislavě)

Kraj

Výkaz MZd o činnosti psychiatrického oddělení nemocnice — psychiatrické léčebny¹⁾

I. pololetí
Rok 1965 1)

Vysvětlivky :

V odd. I.—III. vyplňují: **Dětská psychiatrická léčebna** všechny sloupce 1.—6. **Psychiatrická léčebna pro dospělé** vždy sl. 1—5, sl. 6 jen v tom případě, že má vyčleněné dětské oddělení. Psychiatrické oddělení nemocnice v odd. I. jen sl. 1 a v odd. II. a III. sl. 1, 2 a 4—6.

Děti se rozumějí osoby do dokončeného 14. roku věku.

Dorost jsou osoby od ukončené povinné školní docházky, tj. zpravidla od 15. do 17. roku věku.

Dospělí jsou osoby od 18. roku věku výše.

Věkem rozumíme vždy **dokončený věk**, tj. věk dosažený při posledních narozeninách. Na př. osoba se považuje za 14letou ode dne svých 14. narozenin až do posledního dne před 15. narozeninami, tj. za 14leté se považují osoby staré přesně 14 let až 14 let a 364 dny (v přestupném roce 365 dní.)

Přitom, pokud jde o odd. I. a II., je rozhodující, pro kterou skupinu nemocných je stanice (vyčleněná lůžka) určena, kdežto v odd. III. rozhoduje skutečný věk pacienta. (Pro odd. III. tedy neplatí nadpis nad sl. 2 až 6 „Na stanicích (popř. vyčlen. lůžkách) pro“). Může tedy dojít k rozdílu mezi těmito oddíly. Např. stav nemocných ze skupiny „dorost“ (ř. 37 sl. 5) může být značně vyšší než počet lůžek (ř. 27) v témže sloupci. Znamená to, že počet lůžek nestačí počtu nemocných, kteří proto jsou umístěni na lůžkách určených pro dospělé nebo pro děti

Ř. 27: schválený lůžkový fond, tj. všechna lůžka skutečně používaná i dočasně vyřazená z používání (pro adaptace atd.) bez improvizací a nouzových lůžek

Ř. 28: součet denních stavů lůžek skutečně používaných (bez lůžek dočasně vyřazených z užívání) za všechny dny provozu ve vykazovaném období

Ř. 29: den přijetí a den propuštění se počítají dohromady za 1 ošetřovací den

Ř. 30 = (ř. 29 : 28) × 100

Podkladem pro vyplnění odd. VI. jsou údaje z vyúčtování soudu na likvidaci znalečného (vyhl. min. spravedlnosti Ú. l. 193/1959). Uvedené přesčasové hodiny musí pak souhlasit s účetními záznamy.

Odesláno dne	Přednosta odděl.	Ředitel léčebny	Lékař statistik	Výkaz sestavil
				Telefon
				Linka

1) Škrtněte, co se nehodí!

SEVT — 23 260 5 (260/65)

Grafia 37 - 65 - 213/6298

a	Úhrn za celé zařiz. (sl. 1 = sl. 2+5+6)	Na stanicích (popř. vyčleněných lůžkách) pro				
		dospělé	z toho		dorost	děti
			tbc	proti-alkohol.		
	1	2	3	4	5	6

I. Odborní pracovníci a pracovní zatížení lékařů

Počet	míst z toho obsaz.	lékařských	21					
		atestovanými psychiatry	22					
		lékaři jiných oborů	23					
		psychologů	24					
		středních a nižších zdrav. pracovníků u lůžka	25					
		z toho mužů (z ř. 25)	26					

II. Lůžkový fond a jeho využití

Lůžka koncem vykazovacího období	27					
Lůžková kapacita v počtu ošetrovacích dnů	28					
Ošetrovací dny	29					
Využití lůžek v %	30					

Kromě toho

ošetrovací dny psychiatrických sanatorií	den- ních	31			X	X	
	noč- ních	32			X		

III. Počet ošetrovanců

Počet ošetrovanců ve vykazovaném období	přij- tých	celkem	33				
		z toho ženy (dívky)	34	X		X	X
	propuštěných	35					
	zemřelých	36					
Stav ošetrovanců koncem vykaz. období	celkem	37					
	z toho ženy (dívky)	38	X		X	X	
Z ř. 37 resp. 38 počet nemocných nevyžadujících psych. hospital.	celkem	39					
	z toho ženy (dívky)	40	X		X	X	

IV.	Počet středních a nižších pracovníků mimo pracovníky u lůžka celkem	41	
	z toho		
	sester pro sociální službu	42	
	rehabilitačních pracovníků	43	
V.	Počet lůžek připadajících na 1 lékař. místo (ř. 27 : ř. 21) celkem (sl. 1)	44	
	z toho		
	v péči o dospělé (sl. 2)	45	
	v péči o dorost (sl. 5)	46	
	v péči o děti (sl. 6)	47	
VI.	Počet soudně psychiatrických posudků vypracovaných lékaři zařízení	48	
	Počet hodin odpracovaných lékaři zařízení na soudně psych. posudcích	49	
	z toho mimo pracovní dobu	50	

Formulář 7-4: Pololetní výkaz o činnosti psychiatrického oddělení nemocnice – psychiatrické léčebny – rok 1982

Ministerstvo zdravotnictví ČSR

Schváleno pod čj. ÚZSt—180—22. 3. 1980
ze dne 14. 5. 1980

V (MZ ČSR - Ds) 26 - 02

ÚNZ odešle výkaz

a) do 16. července

1X OZIS OMO KÚNZ

Ústav

b) do 18. ledna

3X OZIS OMO KÚNZ

ÚNZ

OZIS OMO KÚNZ odešle sumář s 2X výkazy

Kraj

ÚNZ do 15. února

2X ÚZIS v Praze

**POLOLETNÍ
VÝKAZ MZ ČSR O ČINNOSTI PSYCHIATRICKÉHO ODDĚLENÍ NEMOCNICE¹⁾ -
PSYCHIATRICKÉ LÉČEBNY¹⁾**

1. pololetí 198.....¹⁾

Rok

Vysvětlivky:

V odd. I.—III. vyplňují: Dětská psychiatr. léčebna všechny sloupce 1—6. Psychiatr. léčebna pro dospělé vždy sl. 1—5, sl. 6 jen v tom případě, že má vyčleněné dětské oddělení. Psychiatr. oddělení nemocnice v odd. I. jen sl. 1 a v odd. II. a III. sl. 1, 2 a 4—6.

Děti jsou osoby do dokončeného 14. roku věku.

Dorost jsou osoby od 15. do 17. roku věku.

Dospělí jsou osoby od 18. roku věku výše.

Věkem rozumíme vždy dokončený věk, tj. věk dosažený při posledních narozeninách. Např. osoba se považuje za 14letou ode dne svých 14. narozenin až do posledního dne před 15. narozeninami, tj. za 14leté se považují osoby staré přesně 14 let až 14 let a 364 dny (v přestupném roce 365 dní).

Přitom, pokud jde o odd. I. a II. je rozhodující, pro kterou skupinu nemocných je stanice (vyčleněná lůžka) určena, kdežto v odd. III. rozhoduje skutečný věk pacienta. (Pro odd. III. tedy neplatí nadpis nad sl. 2 až 6 „Na stanicích (popř. vyčlen. lůžkách) pro“). Může tedy dojít k rozdílu mezi těmito oddíly. Např. stav nemocných ze skupiny „dorost“ (ř. 28 sl. 5) může být značně vyšší než počet lůžek (ř. 17) v témže sloupci. Znamená to, že počet lůžek nestačí počtu nemocných, kteří jsou proto umístěni na lůžkách určených pro dospělé nebo pro děti.

Ř. 17: schválený lůžkový fond, tj. všechna lůžka skutečně používaná i dočasně vyřazená z používání (pro adaptace ap.) bez improvizací a nouzových lůžek.

Ř. 18: součet denních stavů lůžek skutečně používaných (bez lůžek dočasně vyřazených z užívání) za všechny dny provozu ve vykazovaném období.

Ř. 19: den přijetí a den propuštění se počítají dohromady za 1 ošetrovací den.

Ř. 20 = (ř. 19 : 18) × 100.

Celkový počet lékařských míst lékařek na mateřské dovolené

Celkový počet lékařských míst nahrazujících služby za lékařky na mateř. dovolené

K výkazu připojte komentář!

Odesláno dne	Ved. psych. odd.	Ředitel léčebny	Lékař statistik	Výkaz sestavil
				Telefon
				Linka

¹⁾ Co se nehodí, škrtněte!

a	Číslo řádky b	Úhrn za celé zařízení 1	Na stanicích (popř. vyčleněných lůžkách) pro				
			dospělé 2	z toho		dorost 5	děti 6
				tbc 3	proti-alkohol. 4		

I. Odborní pracovníci

Počet míst z toho obsaz.	lékařských	11					
	atestovanými psychiatry	12					
	lékaři jiných oborů	13					
	psychologů	14					
	středních a nižších zdrav. prac. u lůžka	15					
	z toho mužů (z ř. 15)	16					

II. Lůžkový fond a jeho využití

Lůžka koncem vykazovaného období	17					
Lůžková kapacita v počtu ošetřovacích dnů	18					
Ošetřovací dny	19					
Využití lůžek v %	20					

Kromě toho

Ošetřovací dny psychiatrických sanatorií	den- ních	21			×	×	
	noč- ních	22			×		

III. Počet ošetřovanců

Počet ošetřovanců ve vykazovaném období	příj- tých	celkem	23				
		z toho ženy (dívky)	24				
	převedených z nižší věkové skupiny	25	×				×
	propuštěných	26					
	zemřelých	27					
Stav ošetřovanců koncem vykazovaného období	celkem	28					
	z toho ženy (dívky)	29					
Z ř. 28 resp. 29 počet nemoc. nevyžad. psych. hosp.	celkem	30					
	z toho ženy (dívky)	31					

IV.	Počet pracovních míst středních a nižších pracovníků mimo pracovníky u lůžka celkem		32	
	z toho	sester pro sociální službu	33	
		rehabilitačních pracovníků	34	
V.	Počet lůžek připadajících na 1 lékař. místo (ř. 17 : ř. 11) celkem (sl. 1)		35	
	z toho	v péči o dospělé (sl. 2)	36	
		v péči o dorost (sl. 5)	37	
		v péči o děti (sl. 6)	38	

Formulář 7-5: Pololetní výkaz o lůžkovém fondu zdravotnického zařízení a jeho využití – rok 2008

Ministerstvo zdravotnictví
Schváleno ČSÚ pro Ministerstvo
zdravotnictví.
ČV 217/08 ze dne 29.10.2007
v rámci Programu statistických
zjišťování na rok 2008.

Vyplněný výkaz laskavě předložte
pracoviště státní statistické služby
resortu zdravotnictví podle
závazných pokynů ÚZIS ČR.

Ochrana důvěrnosti údajů je
zaručena zákonem č. 89/1995 Sb.
o státní statistické službě,
ve znění pozdějších předpisů.
Údaje se zjišťují pro potřebu
Ministerstva zdravotnictví,
které odpovídá za jejich ochranu.

Pololetní výkaz o lůžkovém fondu zdravotnického zařízení a jeho využití

L (MZ) 1-02

Od začátku roku do 30.6.,
31.12. ¹⁾ 2008

IČO	Zpravodajská jednotka (adresa):
PČZ	

¹⁾ zaškrtněte sledované období

Upozornění:

- Má-li zařízení pro daný obor více oddělení, uvedou se na výkaze L (MZ) 1-02 ukazatelé jedním souhrnným číslem za celý obor. Rozpis ukazatelů za jednotlivá oddělení stejného oboru a jeho pracoviště je na Příloze k výkazu L (MZ) 1-02.
- V případě, že na dětském oddělení jsou infekční (izolační) lůžka, nutno v komentáři uvést počet a využití lůžek v procentech a ve dnech zvlášť u lůžek infekčních (izolačních) a zvlášť u dětských.

Razítko zdravotnického zařízení, jméno a podpis vedoucího:	Výkaz vyplnil:
	Telefon:
Telefon zařízení:	E-mail:
Fax zařízení:	
E-mail zařízení:	Datum:

V případě změny názvu, adresy zdravotnického zařízení uveďte nové údaje:

I. Lůžkový fond zdravotnického zařízení a jeho využití (vč. lůžkových oddělení společných vyšetřovacích a léčebných složek)

Kód odd.	Oddělení (složky)	Č.ř.	Počet odd.	Počet pracovníků přepočtený k poslednímu dni sledovaného období		Počet stanovených lůžek k poslednímu dni sledovaného období			Počet pacientů přibýlo		
				lékařů v lůžkové části (včetně smluvních pracovníků)	ZPBD (§ 5 - § 21) celkem v lůžkové části (včetně smluvních pracovníků)	celkem	ze sl. 4 lůžka následně péče	ze sl. 4 vyčleněných pro děti	přijetím z jiného zařízení, domova	přijetím z jiného oddělení	přijetím z jiného pracoviště vlastního oddělení
a	b	c	1	2	3	4	5	6	7	8	9
	Úhm za celé zařízení (Σ ř. 32 až ř. 75)	31									
01	Interní	32									
07	Klinické farmakologie	33									
08	Geriatrické	34									
09	Infekční	35									
10	Alergologické	36									
11	Tuberkulózy a respiračních nemocí	37									
12	Nervové	38									
13	Psychiatrické	39									
15	Nemoci z povolání	40									
16	Dětské včetně novorozeneckého 2)	41							3)		
18	Ženské včetně novorozeneckého 2)	42							3)		
19	Samostatné novorozenecké úseky 1)	43							3)		
20	Chirurgické	44									
21	Neurochirurgické	45									
22	Plastické chirurgie	46									
24	Traumatologické	47									
25	Anesteziologicko-resuscitační	48									
26	Ortopedické	49									
27	Urologické	50									
28	Ušní, nosní, krční	51									
29	Foniatrické	52									
30	Oční	53									
31	Stomatologické	54									
32	Kožní	55									
33	Klinické onkologie	56									
34	Radioterapeutické	57									
49	Radiodiagnostické	58									
50	Protetické	59									
52	Rehabilitační	60									
53	Nukleární medicíny	61									
67	Centrální příjem	62									
		63									
		64									
		65									
		66									
		67									
		68									
		69									
		70									
		71									
		72									
		73									
		74									
70	Centrální operační sály	75									

¹⁾ Bez novorozeneckých lůžek při dětském nebo ženském oddělení

²⁾ Údaje za novorozenecký úsek se započítávají do dětského či ženského oddělení, při kterém novorozenecký úsek existuje

³⁾ Přijetím i narozením

Počet pacientů ubyto				Počet ošetrovacích dnů	Počet dnů vyřazení lůžek	Průměrný přepočtený roční (pololetní) počet pracovníků včetně smluvních			Průměrný počet stanovených lůžek	Počet operačních sálů	Počet operací	Č.ř.
propuštěním ze zařízení	úmrtím	předáním na jiné oddělení	předáním na jiné pracoviště vlastního oddělení			lékařů v lůžkové části	ZPBD (§ 5 - § 21)					
							celkem v lůžkové části	ze sl. 17 všeobecné sestry (§ 5) a porodní asist. (§ 6) u lůžka nemocného				
10	11	12	13	14	15	16	17	18	19	20	21	c
												31
												32
												33
												34
												35
												36
												37
												38
												39
												40
												41
												42
												43
												44
												45
												46
												47
												48
												49
												50
												51
												52
												53
												54
												55
												56
												57
												58
												59
												60
												61
												62
												63
												64
												65
												66
												67
												68
												69
												70
												71
												72
												73
												74
												75

Formulář 7-6: Výkaz o činnosti psychiatrických oddělení poliklinik – rok 1963

Schváleno ÚÚSKS č. Vč 459/26-63
ze dne 6. 8. 1962

V (MZd) 27-02 (0d)

Výkaz MZd o činnosti psychiatrických oddělení poliklinik
(včetně péče o děti a dospělé a včetně činnosti protialkoholních poraděn)

ÚNZ odešle výkaz
a) do 15. července
1X KÚNZ

b) do 18. ledna
3X KÚNZ (na Slov. 4X)

KÚNZ odešle sumář spolu
s 2X výkazy ÚNZ
do 15. února
2X min. zdrav. (na Slov. 3X ÚZŠ
v Bratislavě)

I. pololetí 1963
Rok

Ministerstvo zdravotnictví
ÚNZ
Kraj

I. Počet ambulantních psychiatrických zařízení:

psychiatrických oddělení poliklinik	21	
z toho samostatných oddělení dětských	22	
protialkoholních poraděn*)	23	
z toho takových, v nichž péči nevykonává psychiatr	24	

*) at jsou součástí psychiatrických oddělení (ř. 21) nebo ne.

- 1) Děti se rozumějí osoby do dokončeného 14. roku věku.
- 2) Dorost jsou osoby od 15. roku do 17. roku věku. Věkem rozumíme vždy **dokončený věk**, tj. věk při posledních narozeninách. Např. osoba se považuje za 14letou ode dne svých 14. narozenin až do posledního dne před 15. narozeninami, tj. za 14leté se považují osoby staré přesně 14 let až 14 let a 364 (v přestupném roce 365) dní.
- 3) Rozumí se první vyšetření nemocného v běžném roce. V údajích o počtu vyšetření a prvních vyšetření v ř. 25 a 26 jsou obsaženy i údaje z odd. IV, ř. 49 resp. 50.
- 4) V případě výskytu dvou nebo i více diagnóz je při vykazování v ř. 27–32 rozhodující základní diagnóza.
- 5) Podkladem pro vyplnění jsou údaje z vyúčtování soudu na likvidaci znalečného (vyhl. min. spravedlnosti Ú. 1. 193/1959).
- 6) Musí souhlasit s účetními záznamy.

II. Ukazatelé činnosti

a	Celkem	z toho			
		dětí ¹⁾	dorostu ²⁾		
	1	2	3		
Počet vyšetření	25				
z ř. 25 prvních vyšetření ³⁾	26				
z ř. 26 4)	ve vykazovaném období	psychózy (300-309, 025, 026)	27		
		neurózy (310-318)	28		
		anomalíí (oligofrenie, psychopatie) (325 a část 326)	29		
		epilepsí a j. nemocí mozku (353, 355)	30		
		alkoholiků a narkomanů	31	X	
		poruch chování u dětí (část 326)	32	X	X
Počet uznaných práce neschopných	33	X			
Počet doporučených k hospitalizaci v psychiatrické lůžkové péči	34				
Počet doporučených do jiných ústavů mimo resort MZd (např. zařízení SÚSZ, MŠK)	35				
Počet evidovaných osob po sebevražedném pokusu na konci vykazovaného období	36				

III. Místa odborných pracovníků a jejich pracovní zatížení

a	Lékař	Střední zdravotnický pracovník	Psycholog
	4	5	6
Velikost pracovního úvazku (úvazek 46 hod. týdně — 1,0)	37		
z toho v	protialkoholní poradně	38	
	dětské a dorostové péči	39	
Počet hodin odpracovaných v zařízení celkem	40		
z toho v	protialkoholní poradně	41	
	dětské a dorostové péči	42	
Z ř. 40 hodiny odpracované při návštěvách	43		X
z toho za	protialkoholní poradnu	44	X
	dětskou a dorostovou péči	45	X
Počet vypracovaných soudně psychiatrických posudků ⁵⁾	46	X	X
Počet hodin odpracovaných na soudně psychiatrických posudcích ⁵⁾	47	X	X
Z toho mimo pracovní dobu ⁶⁾	48	X	X

IV. Počet pacientů evidovaných v protialkoholní poradně⁷⁾

a		Celkem	z toho			
			žen	mladistvých do 18 let		
		7	8	9		
Počet vyšetření ve vykazovaném období		49				
z toho prvních vyšetření		50				
Počet evidovaných na počátku vykazovaného období		51				
Ve vykazovaném období do — z evidence	přijatých	52				
	dostavili se do poradny sami	53				
	byli předvoláni na žádost	rodiny a příbuzných	54			
		zaměstnavatele, závodního výboru, závodního lékaře	55			
		zdrav. zařízení (ÚNZ, léčebného ústavu atd.)	56			
		VB a jiných úřadů	57			
		záchytné stanice	58			
	převzatých do péče z jiné poradny	59				
	propuštěných	60				
	předaných do péče jiné poradny	61				
Počet evidovaných na konci vykazovaného období		62				
Z celkového počtu evidovaných pacientů	ve vykazovaném období	zahájilo aktivní ambulantní léčbu	dobrovolně	63		
			podle výměru	64		
	prodělalo ústavní léčbu	dobrovolně	65			
		nuceně	66			
	vyžaduje dlouhodobou detenci v zařízení	zdravotnickém	67			
		nezdravotnickém	68			

V. Protialkoholní záchytné stanice

Počet		Celkem	v tom s provozem	
			nepřetržitým	nočním
a		10	11	12
Stanic		69		
Míst		70		
Ošetřených celkem		71		
v tom	muži	72		
	ženy	73		
z ř. 71	mladiství	74		
	recidivisté ⁸⁾	75		
	hlášení protialkoholní poradně	76		
Pracovníků celkem (fyzické osoby)		77		
Pracovních míst lékařů		78		

⁷⁾ Odd. IV. se také vyplní v tom případě, kdy v protialkoholní poradně je služba zajištěna jiným lékařem než psychiatrem.

⁸⁾ Recidivou rozumí se každé opakované ošetření v protialkoholní záchytné stanici.

Odesláno dne	Razítko	Odpovědný vedoucí	Výkaz vystavil
			Telefon
			Linka

Formulář 7-7: Výkaz o činnosti psychiatrických oddělení poliklinik – rok 1964

Schváleno ÚKLKS č. Vh 129/27-64

ze dne 25. 9. 1963

ÚNZ odešle výkaz

a) do 15. července 1964

1 X KÚNZ

b) do 18. ledna 1965

3 X KÚNZ (na Slov. 4 X)

KÚNZ odešle sumář spolu

s 2 X výkazy ÚNZ

do 15. února 1965

2 X min. zdrav. (na Slov. 3 X ÚZŠ
v Bratislavě)

Výkaz MZd o činnosti psychiatrických oddělení poliklinik

(včetně péče o děti a dorost
a vč. činnosti protialkoholních poraden)

I. pololetí 1964
Rok

V (MZd) 27-02 (01)

Ministerstvo zdravotnictví

ÚNZ

Kraj

I. Počet ambulantních psychiatrických zařízení:

psychiatrických oddělení poliklinik	21	
z toho samostatných oddělení dětských protialkoholních poraden ¹⁾	22	
z toho takových, v nichž péči nevykonává psychiatr	23	
	24	

*) at jsou součástí psychiatrických oddělení (ř. 21) nebo ne.

1) Děti se rozumějí osoby do dokončeného 14. roku věku.

2) Dorost jsou osoby od 15. roku do 17. roku věku.

Věkem rozumíme vždy **dokončený věk**, tj. věk při posledních narozeninách. Např. osoba se považuje za 14letou ode dne svých 14. narozenin až do posledního dne před 15. narozeninami, tj. za 14leté se považují osoby staré přesně 14 let až 14 let a 364 (v přestupném roce 365) dny.

3) Rozumí se první vyšetření nemocného v běžném roce. V údajích o počtu vyšetření a prvních vyšetření v ř. 25 a 26 jsou obsaženy i údaje z odd. IV, ř. 49 resp. 50.

4) V případě výskytu dvou nebo i více diagnóz je při vykazování v ř. 27–32 rozhodující základní diagnóza.

5) Podkladem pro vyplnění jsou údaje z vyúčtování soudu na likvidaci znalečného (vyhl. min. spravedlnosti Ú. l. 193/1959).

6) Musí souhlasit s účetními záznamy.

II. Ukazatelé činnosti

a		Celkem	z toho	
			děti ¹⁾	dorostu ²⁾
		1	2	3
Počet vyšetření		25		
z ř. 25 prvních vyšetření ³⁾		26		
z ř. 26 4)	psychózy (300-309, 025, 026)	27		
	neurózy (310-318)	28		
	anomálií (oligofrenie, psychopatie) (325 a část 326)	29		
	epilepsií aj. organ. nemocí mozku (083, 193, 350-355)	30		
	alkoholiků a narkomanů (322, 323)	31	X	
	poruch chování u dětí (část 326)	32		X
Počet uznaných práce neschopných		33	X	
Počet doporučených k hospitalizaci v psychiatrické lůžkové péči		34		
Počet doporučených do jiných ústavů mimo resort MZd (např. zařízení SUSZ, MŠK)		35		
Počet evidovaných osob po sebevražedném pokusu na konci vykazovaného období		36		

III. Místa odborných pracovníků a jejich pracovní zatížení

b		Lékař	Střední zdravotnický pracovník	Psycholog
		4	5	6
Velikost pracovního úvazku (úvazek 46 hod. týdně — 1,0)		37		
z toho v	protialkoholní poradně	38		
	dětské a dorostové péči	39		
Počet hodin odpracovaných celkem		40		
z toho v	protialkoholní poradně	41		
	dětské a dorostové péči	42		
Z ř. 40 hodiny odpracované při návštěvách		43		X
z toho za	protialkoholní poradnu	44		X
	dětskou a dorostovou péči ⁴⁾	45		X
Počet vypracovaných soudně psychiatrických posudků ⁵⁾		46	X	X
Počet hodin odpracovaných na soudně psychiatrických posudcích ⁵⁾		47	X	X
Z toho mimo pracovní dobu ⁶⁾		48	X	X

IV. Pacienti evidovaní v protialkoholní poradně⁷⁾

			Počet	
c			7	
Vyšetření provedená ve vykazovaném období	celkem		49	
	z toho první		50	
Pacienti evidovaní na začátku vykazovaného období			51	
Pacienti přijati do evidence ve vykazovaném období	celkem		52	
	z toho	dostavili se do poradny sami	53	
		byli předvoláni na žádost	záchytné stanice	54
			jiných míst ⁸⁾	55
		převzati z péče jiné poradny		56
Pacienti během vykazovaného období	propuštění z evidence		57	
	předání do péče jiné poradny		58	
Pacienti evidovaní na konci vykazovaného období ⁹⁾			59	
Z celkového počtu evidovaných pacientů	zahájilo aktivní léčbu (stopethyl)		60	
	prodělalo ústavní léčbu	dobrovolně	61	
		nuceně	62	

⁷⁾ Odd. IV. se také vyplní v tom případě, kdy v protialkoholní poradně je služba zajištěna jiným lékařem než psychiatrem.

⁸⁾ Rodiny, příbuzných, zaměstnavatele, národního výboru, závodního lékaře, zdravotnických zařízení (UNZ, léčebného ústavu atd.), VB a jiných úřadů.

⁹⁾ Ř. 59 = ř. 51 + ř. 52 - ř. 57 - ř. 58.

Z řádky	Počet	
	žen	mladistvých do 18 let
d	8	9
51		
59		

V. Protialkoholní záchytné stanice

			Počet
e			10
Stanic			63
Míst			64
Ošetřených osob celkem			65
v tom	mužů		66
	žen		67
z ř. 65	mladistvých		68
	recidivistů ¹⁰⁾		69
	hlášených protialkoholní poradně		70
Pracovníků celkem (fyzické osoby)			71
Pracovních míst lékařů			72

Z řádky	s provozem	
	nepřetržitým	nočním
f	11	12
63		
64		

¹⁰⁾ Recidivou rozumí se každé opakované ošetření v protialkoholní záchytné stanici.

Odesláno dne	Razítko	Odpovědný vedoucí	Výkaz vystavil Telefon Linka
--------------	---------	-------------------	------------------------------------

Formulář 7-8: Pololetní výkaz o činnosti psychiatrických oddělení poliklinik – rok 1981

Ministerstvo zdravotnictví ČSR

Schváleno pod čj. ÚZSt-180-22. 3. 1980
ze dne 14. 5. 1980

ÚNZ odešle výkaz

a) do 16. července
1x OZIS OMO KÚNZ

b) do 18. ledna
3x OZIS OMO KÚNZ

OZIS OMO KÚNZ odešle sumář
spolu s 2x výkazem ÚNZ
do 15. února
2x ÚZIS v Praze

POLOLETNÍ VÝKAZ MZ ČSR O ČINNOSTI PSYCHIATRICKÝCH ODDĚLENÍ POLIKLINIK

V (MZ ČSR-DS) 14-02

(včetně péče o děti a dorost
a vč. činnosti ordinací AT
a záchytných stanic)

Kraj

ÚNZ

1. pololetí 198.....*)
Rok

I. Počet ambulantních psychiatrických zařízení

Psychiatrických odd. poliklinik	21	
z toho pracovišť pro děti a dorost ¹⁾	22	
ordinací AT**)	23	
z toho takových, v nichž péči nevykonává psychiatr	24	

*) Nehodí se škrtně

**) at jsou součástí psychiatrických oddělení poliklinik
(ř. 21) nebo ne.

- ¹⁾ Jde o takové pracoviště, kde péči o děti a dorost zajišťují pracovníci zvlášť pro ni určení, kteří se vykazují v ř. 43
²⁾ Děti jsou osoby do dokončeného 14. roku věku
³⁾ Dorost jsou osoby od 15. roku věku do dokončeného 17. roku věku. Věkem rozumíme vždy dokončený věk, tj. věk dosažený při posledních narozeninách. Např. osoba se považuje za 14letou ode dne svých 14. narozenin až do posledního dne před 15. narozeninami, tj. za 14leté se považují osoby staré přesně 14 let až 14 let a 364 (v přestupném roce 365) dny
⁴⁾ Jde o první psych. vyšetření nemocného ve sledovaném období. V údajích o počtu vyšetření a prvních vyšetření v ř. 25, 26 a 27 jsou obsaženy i údaje z odd. IV. ř. 51, resp 52
⁵⁾ V případě výskytu dvou nebo více diagnóz je při vykazování v ř. 28 až 36 rozhodující základní diagnóza
⁶⁾ Jde o první psychiatr. vyšetření nemocného v jeho životě

II. Ukazatelé činnosti

a	b	Muži 1	Ženy 2	Celkem 3	z toho				
					dětí ²⁾		dorost ³⁾		
					hoši 4a	dívky 4b	hoši 5	dívky 6	
Počet vyšetření	25								
Počet prvních vyšetření vůbec ⁶⁾	26								
z ř. 25 prvních vyšetření ⁴⁾	27								
z ř. 27 ⁵⁾	ve vykazovaném období	psychózy (290-299)	28						
		neurotické a přechodné (300, 308) situační poruchy	29						
		poruchy osobnosti (301)	30						
		sexuální úchytky a poruchy (302)	31						
		závislost na alkoholu (303)	32						
		závislost na návyk. látkách (304)	33						
		závislost na alkoholu i na návykových látkách (303 a 304)	34						
Počet osob přijatých do ambulantní ochranné léčby ve sledov. období (bez alkoholiků)	37								
Počet evido- vaných osob na konci vy- kazovaného období	po sebevražedném pokusu	38							
	nealkoholických toxikomanů	39							
	sexuálních deviantů	40							

III. Místa odborných pracovníků a jejich pracovní zatížení

a	b	Lékař 7	Zdravotní sestra 8	Sestra pro sociál. službu 9	Psycholog 10
Velikost pracovního úvazku	41				
z toho v	ordinací AT	42			
	dětské a dorostové péči	43			
	denním sanatoriu	44			
Počet hodin odpracovaných celkem	45				
z toho v	ordinací AT	46			
	dětské a dorostové péči	47			
Počet provedených návštěv celkem	48				
z toho za	ordinací AT	49			
	dětskou a dorostovou péči	50			

SEVT - 23 515 1

včet 18 155 81

IV. Ordinance AT⁷⁾

		Číslo řádky	Počet		
a		b	11		
Vyšetřování provedená lékařem ve vykazovaném období ⁸⁾	celkem	51			
	z toho první	52			
Pacienti evidovaní na začátku vykaz. období		53			
Pacienti přijati do evidence ve vykazovaném období	celkem	54			
	v tom	dostavili se do ordinace sami	55		
		byli předvoláni na žádost	záchyt. stanice	56	
			jiných míst ⁹⁾	57	
		převzati z péče jiné ordinace	58		
Pacienti přijati do ambul. ochranné léčby ve vykazovaném období (bez nealkohol. toxikomanů)		59			
Pacienti během vykazovaného období	propuštění z evidence	60			
	předání do péče jiné ordinace	61			
Pacienti evidovaní na konci vykaz. období ¹⁰⁾		62			
Z celkové počtu evidovaných pacientů	zahájilo ambulantní léčbu disulfiramem	63			
	odesláno na ústavní léčbu	se souhlasem pacienta	64		
		nuceně	65		

Z řádky	Počet	
	žen	mladistvých do 18 let
b	12	13
53		
62		

V. Sexuologické pracoviště¹¹⁾

		Číslo řádky	Počet
a		b	14
Pracoviště na oddělení	psychiatrickém	66	
	ženském	67	
	jiném	68	
Pracovní místa	lékařů	69	
	psychologů	70	
	zdrav. sester	71	
	sester pro soc. sl.	72	
	zdrav. laborantů	73	
Počet vyšetření ve sledovaném období	muži	74	
	ženy	75	
Evidované osoby ke konci sledovaného období	muži	76	
	ženy	77	

- 7) Odd. IV. se také vyplní v tom případě, kdy v ordinaci AT je služba zajištěna jiným lékařem než psychiatrem
 8) Za jedno ošetření (vyšetření) se považuje soubor všech úkonů prováděných lékařem nebo zdravotní sestrou podle pokynů a pod dozorem lékaře při ošetřování (vyšetření) jedné fyzické osoby na témže oddělení (zařízení, pracovišti) při jedné ordinaci, tj. při jedné návštěvě nemocného.
 9) Rodiny příbuzných, zaměstnavatele, nár. výboru, závodního lékaře, zdravotnické zařízení (ÚNZ, odborného léčebného ústavu atd.), VB a jiných úřadů.
 10) Ř. 62 = ř.53+ř.54—ř.60—ř.61.
 11) Odd. V. bude vyplněn i když je sexuologické pracoviště zřízeno při jiném oddělení než psychiatrickém.

VI. Záchytné stanice

		Číslo řádky	Počet
a		b	15
Stanic		78	
Míst		79	
Ošetřených osob celkem		80	
v tom	mužů	81	
	žen	82	
z ř. 80	mladistvých	83	
	recidivistů ¹²⁾	84	
	hlášených ordinací AT	85	
Pracovníků celkem (fyzické osoby)		86	
Lékařských míst		87	

Z řádky	S provozem	
	nepřetržitým	nočním
b	16	17
78		
79		

¹²⁾ Recidivou se rozumí opakované ošetření v záchytné stanici.

K výkazu připojte komentář!

Odesláno dne	Razítko	Vedoucí oddělení (léčebny) Krajský odborník pro psychiatrii	Výkaz sestavil Telefon Linka
--------------	---------	--	------------------------------------

Formulář 7-9: Roční výkaz o činnosti psychiatrických oddělení poliklinik – rok 1984

Ministerstvo zdravotnictví ČSR

Schváleno pod čj. ÚZIS - 180 - 8. 6. 1983
ze dne 8. 6. 1983

ROČNÍ VÝKAZ O ČINNOSTI PSYCHIATRICKÝCH ODDĚLENÍ POLIKLINIK

A (MZ ČSR-DS) 4-01

ÚNZ odešle výkaz
do 18. ledna následujícího roku
3x OZIS OMO KÚNZ

OZIS OMO KÚNZ odešle sumář
spolu s 2x výkazy ÚNZ
do 15. února následujícího roku
2x ÚZIS v Praze

(včetně péče o děti a dorost
a vč. činnosti ordinací AT
a záchytných stanic)

Kraj

ÚNZ

Rok 198.....

I. Počet ambulantních psychiatrických zařízení

a	b	1
psychiatrických oddělení poliklinik	31	
ordinací pro děti a dorost	32	
ordinací AT	33	
ordinací pro gerontopsychiatrii	34	

- 1) Děti jsou osoby do dokončeného 14. roku věku
- 2) Dorost jsou osoby od 15. roku věku do dokončeného 17. roku věku
- 3) Jde o první psychiatrické vyšetření nemocného ve sledovaném období
- 4) V případě výskytu dvou nebo více diagnóz je při vykazování v ř. 40-45 rozhodující základní diagnóza
- 5) Jde o první psychiatrické vyšetření nemocného v jeho životě

II. Ukazatele činnosti

a	Číslo řádku b	Muži 2	Ženy 3	Celkem 4	z toho			
					dětí ¹⁾		dorost ²⁾	
					hoši 5	dívky 6	hoši 7	dívky 8
Počet vyšetření	35							
Počet prvních vyšetření vůbec ⁵⁾	36							
z ř. 35 prvních vyšetření ³⁾	37							
z ř. 36	schizofrenie (295)	38						
	maniodepresivita (296)	39						
z ř. 37 ⁴⁾	psychózy (290-299)	40						
	neurotické a přechodné situační poruchy (300, 308)	41						
	poruchy osobnosti (301)	42						
	sexuální úchytky a poruchy (302)	43						
	poruchy chování u dětí (313, 314)	44						
	duševní zaostalost (317-319)	45						
Počet osob přijatých do ambulantní ochr. léčby ve sled. období (bez alkoholiků a toxikomanů)	46							

III. Místa odborných pracovníků a jejich pracovní zatížení

a	Číslo řádku b	Lékař 9	Zdravotní sestra 10	Sestra pro sociál. službu 11	Psycholog 12
Velikost pracovního úvazku	47				
z toho v	ordinaci AT	48			
	dětské a dorostové péči	49			
	denním sanatoriu	50			
Počet hodin odpracovaných celkem	51				
z toho v	ordinaci AT	52			
	dětské a dorostové péči	53			
Počet provedených návštěv celkem	54				
z toho za	ordinaci AT	55			
	dětskou a dorostovou péči	56			

IV. Ordinance AT

a	Číslo řádku b	Dg 303 + 305					Dg 304 + 305						
		Muži	Ženy	Celkem	z toho dorost		Muži	Ženy	Celkem	z toho			
					hoši	dívký				děti		dorost	
		hoši	dívky	hoši			dívky	hoši	dívky				
13	14	15	16	17	18	19	20	21	22	23	24		
Evidování na začátku období	57												
Přijetí do evidence poprvé vůbec	58												
Převzatí do evidence jiným způsobem (převedením)	59												
Propuštění z evidence (vč. předaných do péče jiné ordinace)	60												
Evidování koncem vykazovaného období	61												
Pacienti přijatí do ambulantní ochranné léčby	62												
Počet vyšetřených osob celkem	63												

VI. Záchytné stanice

a	Číslo řádku b	Počet
	b	26
Stanic s nepřetržitým provozem	76	
Míst s nepřetržitým provozem	77	
Stanic s nočním provozem	78	
Míst s nočním provozem	79	
Počet ošetřených osob celkem	80	
v tom	mužů	81
	žen	82
z ř. 80	mladistvých	83
	recidivistů ⁷⁾	84
Počet pracovních míst SZP, NZP	85	
Počet lékařských míst	86	

V. Sexuologické ordinace⁶⁾

a	Číslo řádku b	Počet
	b	25
Pracoviště na oddělení	psychiatrickém	64
	ženském	65
	jiném	66
Pracovní místa	lékařů	67
	psychologů	68
	zdrav. sester	69
	sester pro soc. sl.	70
Počet vyšetření ve sledovaném období	zdrav. laborantů	71
	muži	72
	ženy	73
Evidované osoby ke konci sledovaného období	muži	74
	ženy	75

⁶⁾ Odd. V. bude vyplněn i když je sexuologická ordinace zřízena při jiném oddělení než psychiatrickém

⁷⁾ Recidivou se rozumí opakované ošetření v záchytné stanici

K výkazu připojte komentář!

Odesláno dne	Razítko	Vedoucí oddělení (léčebny) Krajský odborník pro psychiatrii	Výkaz sestavil Telefon Linka
--------------	---------	--	------------------------------------

Formulář 7-10: Roční výkaz o činnosti psychiatrických oddělení poliklinik – rok 1986

Ministerstvo zdravotnictví ČSR

Schváleno pod čj. ÚZIS 180-8. 7. 85
ze dne 11. 7. 1985
ÚNZ odešle výkaz
do 18. ledna následujícího roku
3x OZIS OSLOZ KÚNZ

OZIS OSLOZ KÚNZ odešle sumář
spolu s 2x výkazy ÚNZ
do 15. února následujícího roku
2x ÚZIS v Praze

ROČNÍ VÝKAZ O ČINNOSTI PSYCHIATRICKÝCH ODDĚLENÍ POLIKLINIK

(včetně ordinací pro dětskou a dorostovou psychiatrickou
péči, AT, gerontopsychiatrii, sexuologii, psychiatrickou
rehabilitaci a záchytných stanic)

Rok 198.....

A (MZ ČSR-DS) 4-01

Kraj

ÚNZ

I. Počet ambulantních psychiatrických zařízení

a	b	1	a	b	1
psychiatrických oddělení poliklinik	21		ordinací pro psychiatrickou rehabilitaci	25	
ordinací pro děti a dorost	22		ordinací sexuologických	26	
ordinací AT	23		z toho (z ř. 26) při jiném oddělení než psychiatrickém	27	
ordinací pro gerontopsychiatrii	24				

II. Ukazatele činnosti

a	Číslo řádku b	Muži 2	Ženy 3	Celkem 4	z toho			
					dětí ¹⁾		dorost ²⁾	
					hoši 5	dívky 6	hoši 7	dívky 8
Počet vyšetření	28							
Počet prvních vyšetření vůbec ³⁾	29							
z ř. 28 prvních vyšetření ³⁾	30							
z ř. 29	schizofrenie (295)	31						
	maniodepresivita (298)	32						
z ř. 30 ⁴⁾	psychózy (290–299)	33						
	neurotické a přechodné situační poruchy (300, 308)	34						
	poruchy osobnosti (301)	35						
	sexuální úchytky a poruchy (302)	36						
	závislost na alkoholu a zneužívání alkoholu bez závislosti (303, 305,0) ⁶⁾	37						
	závislost na drogách a zneužívání drog bez závislosti (304, 305,1–9) ⁶⁾	38						
	poruchy chování u dětí (313, 314)	39						
	duševní zaostalost (317–319)	40						
	ostatní psychické poruchy (310, 311, 312, 315, 316)	41						
	bez zjištěné psychické poruchy	42						
Počet osob přijatých do ambulantní ochr. léčby ve sled. období celkem	43							
z ř. 43	protialkoholních	44						
	protitoxikomanických	45						
	sexuologických	46						

1) Děti jsou osoby do dokončeného 14. roku věku

2) Dorost jsou osoby od 15. roku věku do dokončeného 17. roku věku

3) Jde o první psychiatrické vyšetření nemocného ve sledovaném období

4) V případě výskytu dvou nebo více diagnóz je při vykazování v ř. 31–42 rozhodující základní diagnóza

5) Jde o první psychiatrické vyšetření nemocného v jeho životě

6) V případě, že se vyskytují obě dg současně, vyplní se ta, která převažuje

7) Recidivou se rozumí opakované ošetření v záchytné stanici

III. Činnost specializovaných ordinací

a	Číslo řádku b	Muži 2	Ženy 3	Celkem 4	z toho			
					dětí ¹⁾		dorost ²⁾	
					hoši 5	dívky 6	hoši 7	dívky 8
z ř. 28	v ordinaci AT	47						
	v ordinaci dětské a dorostové psychiatrie	48						
	v ordinaci pro gerontopsychiatrii	49			x	x	x	x
	v ordinaci pro psychiatrickou rehabilitaci	50						
	v ordinaci pro sexuologii	51						
z ř. 30	v ordinaci AT	52						
	v ordinaci dětské a dorostové psychiatrie	53						
	v ordinaci pro gerontopsychiatrii	54			x	x	x	x
	v ordinaci pro psychiatrickou rehabilitaci	55						
	v ordinaci pro sexuologii	56						

IV. Místa odborných pracovníků a jejich pracovní zatížení

a	Číslo řádku b	Lékař	Zdravotní sestra	Sestra pro sociál. službu	Psycholog
		9	10	11	12
Velikost pracovního úvazku	57				
z toho v	ordinaci AT	58			
	dětské a dorostové péči	59			
	denním sanatoriu	60			
	gerontopsychiatrii	61			
	psychiatrické rehabilitaci	62			
	sexuologii	63			
Počet hodin odpracovaných celkem	64				
z toho v	ordinaci AT	65			
	dětské a dorostové péči	66			
	denním sanatoriu	67			
	gerontopsychiatrii	68			
	psychiatrické rehabilitaci	69			
	sexuologii	70			
Počet provedených návštěv celkem	71				

V. Záchytné stanice

a	Číslo řádku b	Počet
		13
Stanic s nepřetržitým provozem	72	
Míst s nepřetržitým provozem	73	
Stanic s nočním provozem	74	
Míst s nočním provozem	75	
Počet ošetřených osob celkem	76	
v tom	mužů	77
	žen	78

a	Číslo řádku b	Počet
		13
z ř. 76	mladistvých	79
	recidivistů ⁷⁾	80
Počet pracovních míst SZP, NZP		81
Počet lékařských míst		82

K výkazu připojte komentář!

Odesláno dne	Razítko	Vedoucí oddělení (léčebny) Krajský odborník pro psychiatrii	Výkaz sestavil Telefon Linka
--------------	---------	--	------------------------------------

Formulář 7-11: Roční výkaz o činnosti psychiatrických oddělení poliklinik – rok 1992

Ministerstvo zdravotnictví ČR
Schváleno řSÚ E.VK 042/92
11.12.1991
Zpravodajská jednotka odešle
výkaz do 18. ledna následující-
cího roku 3x příslušnému
orgánu resortu zdravotnictví
podle metodických pokynů ÚZIS

ROČNÍ VÝKAZ

O ČINNOSTI PSYCHIATRICKÝCH
ODDĚLENÍ POLIKLINIK

A (MZ ČR - Ds) 4 - 01

(včetně ordinací pro dětskou a dorostovou
psychiatrickou péči, AT, gerontopsychiatrii,
sexuologii, psychiatrickou rehabilitaci
a záchytných stanic)

Zpravodajská jednotka

ROK 199 ...

Okres

I. Ambulantní psychiatrická zařízení - počet

a	b	1
psychiatrických oddělení poliklinik	21	
ordinací pro děti a dorost	22	
ordinací AT	23	
ordinací pro gerontopsychiatrii	24	
ordinací pro psychiatrickou rehabilitaci	25	
ordinací sexuologických	26	

Záchytné stanice	číslo oddělení	Počet
a	b	2
Stanice s nepřetržitým provozem	27	
Míst s nepřetržitým provozem	28	
Stanice s nočním provozem	29	
Míst s nočním provozem	30	
Počet ošetřených osob celkem	31	
z toho		
žen	32	
mužů	33	
mladistvých s ř. 31 recidivistů 1)	34 35	
Počet pracovních míst SZP, NZP	36	
Počet lékařských míst	37	

FEDERÁLNÍ STATISTICKÝ ÚŘAD
SCHVÁLENÝ VZOR

II. Pracovníci k 31. 12.

a	číslo řádku	Lékař	Zdravotní sestra	Sestra pro sociál. službu	Psycholog
	b	3	4	5	6
Velikost pracovního úvazku	38				
z toho v					
ordinací AT	39				
dětské a dorostové péči	40				
denním sanatoriu	41				
gerontopsychiatrii	42				
psychiatrické rehabilitaci	43				
sexuologii	44				

1) Recidivou se rozumí opakované ošetření v záchytné stanici

Rasítko	Výkaz sestavil
	Telefon/linka
	Dne
Podpis vedoucího zpravodajské jednotky	

II. Ukazatelé činnosti

	číslo řádku	Muži	Ženy	Celkem	z toho				
					děti 2)		dorost 3)		
					hoši	dívky	hoši	dívky	
a	b	7	8	9	10	11	12	13	
Počet vyšetření celkem	45								
Počet prvních vyšetření v životě	46								
Počet prvních vyšetření ve sledovaném roce 6)	47								
psychózy (290-299)	48								
z ř. schizofrenie (295)	49								
48 mani-depresivita (296)	50								
v tom z ř. neurotické a přechodné situační poruchy (300, 308, 309)	51								
47 poruchy osobnosti (301)	52								
4) sociální úhybky a poruchy (302)	53								
závislost na alkoholu a zneužívání alkoholu bez závislosti (303, 305, 6)	54								
závislost na drogách a zneužívání drog bez závislosti (304, 305, 126)	55								
poruchy chování u dětí (313, 314)	56								
duševní zaostalost (317-319)	57								
ostatní psychické poruchy (306, 307, 310, 311, 312, 315, 316)	58								
bez zjištěné psychické poruchy	59								
Počet osob nově přijatých do ambulantní léčby ve sledovaném roce 7)	60								
psychózy (290-299)	61								
z ř. schizofrenie (295)	62								
61 mani-depresivita (296)	63								
neurotické a přechodné situační poruchy (300, 308, 309)	64								
z toho z ř. závislost na alkoholu a zneužívání alkoholu bez závislosti (303, 305, 6)	65								
závislost na drogách a zneužívání drog bez závislosti (304, 305, 126)	66								
4)									
Počet osob přijatých do ambulantní ochr. léčby ve sled. období celkem	67								
protialkoholní	68								
z ř. 67 protitoxikomanické	69								
sexuologické	70								
Evidovaní po sebevražedném pokusu v daném roce	71								

FEDERÁLNÍ STATISTICKÝ ÚŘAD
SCHVÁLENÝ VZOR

2) Děti jsou osoby do dokončeného 14. roku věku

3) Dorost jsou osoby od 15. roku věku do dokončeného 17. roku věku

4) V případě výskytu dvou nebo více diagnóz je při vytazování v ř. 48 až 59 a 61 až 71 rozhodující základní diagnóza

5) V případě, že se vyskytují obě dg současně, vyplní se ta, která převládá

K výkazu připojte komentář i

6) Zaznamenává se vždy první vyšetření ve sledovaném roce, ať jde o osobu, která se léčí v daném roce začala či pokračuje v léčbě z minulého roku

7) Jde o osoby, u kterých je ve sledovaném roce zahájena léčba

Formulář 7-12: Roční výkaz ambulantní péče v oboru psychiatrickém – rok 1993

Schváleno ČSÚ pro MZ ČR
 Č. Vx. .../92 z
 v rámci Programu statistických
 zjišťování na ro 1993

A 4 - 01 / MZ ČR

Zpravodajská jednotka odešle výkaz
 Jk příslušnému orgánu resortu
 zdravotnictví podle
 metodických pokynů ÚZIS

Ochrana individuálních dat je zaručena
 zákonem ČR č. 278/92 Sb.
 Údaje se zjišťují pro potřebu MZ ČR,
 za ochranu individuálních dat
 ručí ÚZIS (MLK, SZÚ, MZ ČR).

IČO:

--	--	--	--	--	--	--	--	--	--	--	--	--	--

Zpravodajská jednotka: _____

**ROČNÍ VÝKAZ
 AMBULANTNÍ PÉČE V OBORU
 PSYCHIATRICKÉM**

Okres: _____

(včetně ordinací pro dětskou a dorostovou psychiatrickou péči,
 AT, gerontopsychiatrii, sexuologii, psychiatrickou rehabilitaci
 a záchytných stanic)

Rok 199.....

I. Ukazatelé činnosti

	č. ř.	Věková skupina												Celkem	z toho
		0 - 14		15 - 19		20 - 24		25 - 44		45 - 64		65+			nově zjiš. v sl. roce
		muži	ženy	muži	ženy	muži	ženy	muži	ženy	muži	ženy	muži	ženy		
a	b	1	2	3	4	5	6	7	8	9	10	11	12	13	14
Počet vyšetření celkem	41														
Počet prvních vyš. v životě	42														
Počet prvních vyšetření ¹⁾ ve sledovaném roce	43														
v tom z ř. 43 pro dg.	organické duševní poruchy (F00-09)	44													
	poruchy vyvolané alkoholem (F10)	45													
	poruchy vyvolané ostat. psychoaktivními látkami (F11-19)	46													
	schizofrenie (F20-29)	47													
	afektivní poruchy (F30-39)	48													
	neurotické poruchy (F40-48, F50-59)	49													
	poruchy osobnosti (F60-63, F68-69)	50													
	sexuální poruchy (F64-66)	51													
mentální retardace (F70-79)	52														

I. Ukazatelé činnosti

pokračování

	č. ř.	Věková skupina												Celkem	z toho nově zjiš. v sl. roce	
		0 - 14		15 - 19		20 - 24		25 - 44		45 - 64		65+				
		muži	ženy	muži	ženy	muži	ženy	muži	ženy	muži	ženy	muži	ženy			
a	b	1	2	3	4	5	6	7	8	9	10	11	12	13	14	
z ř.	vývojové poruchy v dětství a adolescenci (F80-98)	53														
43	neurčená duševní porucha (F99)	54														
	Počet osob přijatých do ambulantní ochr. léčby ve sledovaném období celkem	55														
z ř.55	protialkoholní	56														
	protitoxikomanické	57														
	sexuologické	58														
	Počet osob ošetřených na záchytných stanicích	59														
	Počet evidovaných osob po sebevražedném pokusu	60														

1) Zaznamenáme vždy první vyšetření ve sledovaném roce, at^v jde o osobu, která se léčit v daném roce začala či pokračuje v léčení z minulého roku.

Razítko

Podpis vedoucího zpravodajské jednotky

Výkaz sestavil (jméno):

Telefon:

Dne:

II. Pacienti užívající psychoaktivní látky registrovaní v ordinacích AT

Položka MKK - psychoaktivní látka	č.ř.	Věková skupina												znakový kód MKK			
		0 - 14		15 - 19		20 - 24		25 - 44		45 - 64		65+		Celkem	.0 intoxikace, poruchy chování	.1 sonat. a psych. poškození	.2 závislost
		muži	ženy	muži	ženy	muži	ženy	muži	ženy	muži	ženy	muži	ženy				
a	b	15	16	17	18	19	20	21	22	23	24	25	26	27	28	29	30
F 10 - alkohol	61																
F 11 - opioidy	62																
F 12 - canabinoidy	63																
F 13 - sedativa, hypnotika	64																
F 14 - kokain	65																
F 15 - stimulancia	66																
F 16 - halucinogeny	67																
F 17 - tabák	68																
F 18 - rozpuštěná	69																
F 19 - současně více	70																

III. Způsob aplikace nealkoholických drog

	č.ř.	Celkem	z toho	
			muži	ženy
a	b	31	32	33
orální	71			
sniffing	72			
kouření	73			
injekční	74			

IV. HIV

Vyšetřeno na HIV	č.ř.	Počet
a	b	34
z celk. počtu pacientů AT poraden (ř. 150 + 51) sl.13) vyš. na HIV	75	
z toho pozitivních	76	

Formulář 7-13: Roční výkaz ambulantní péče v oboru psychiatrickém – rok 1994

Ministerstvo zdravotnictví ČR

Schváleno ČSÚ pro MZ ČR
 Č. Vyk 490/94 z 22.10.1993
 v rámci Programu statistických
 zjišťování na rok 1994

Zpravodajská jednotka odešle výkaz
 příslušnému orgánu resortu
 zdravotnictví podle
 metodických pokynů ÚZIS ČR

Ochrana individuálních dat je zaručena
 zákonem ČNR č. 278/92 Sb.
 Údaje se zjišťují pro potřebu MZ ČR,
 za ochranu individuálních dat
 ručí ÚZIS ČR.

A (MZ) 4 - 01

IČO:

--	--	--	--	--	--	--	--	--	--

PČZ:

--	--	--

Zpravodajská jednotka: _____

Okres: _____

**ROČNÍ VÝKAZ
 AMBULANTNÍ PÉČE V OBORU
 PSYCHIATRICKÉM**

(včetně ordinací pro dětskou a dorostovou psychiatrickou
 péči, AT, gerontopsychiatrii, sexuologii, psychiatrickou
 rehabilitaci a záchytných stanic)

Rok 1994

Razítko	Výkaz sestavil:
Podpis vedoucího zpravodajské jednotky	Telefon: Dne:

I. Pacienti užívající psychoaktivní látky, registrovaní v ordinacích AT

Psychoaktivní látka -pacienti "živé kartotéky"	č.ř.	Věková skupina / rok narození								Celkem	
		0-14		15-19		20 - 34		35 +			
		1980 a později		1975 - 1979		1974 - 1960		1959 a dříve		M	Ž
		M	Ž	M	Ž	M	Ž	M	Ž		
a	b	1	2	3	4	5	6	7	8	9	10
ALKOHOL	31										
OPIÁTY A OPIOIDY - celkem	32										
heroin z ř. 32	33										
CANABINOIDY	34										
SEDATIVA, HYPNOTIKA - celkem	35										
barbituráty z ř. 35	36										
benzodiazepiny z ř. 35	37										
KOKAIN	38										
STIMULANCIA - celkem	39										
metamfetamin z ř. 39	40										
HALUCINOGENY	41										
PRCHAVÁ ROZPUSTIDLA	42										
KOMBINACE DROG	43										
JINÉ	44										
DROGY - celkem	45										
Celkový počet pacientů v "živé kartotéce"	46										
Celkový počet pacientů v "klidové kartotéce"	47										

II. HIV, HBsAg

Vyšetřeno ve sledovaném roce	č.ř.	Počet
a	b	16
na HIV z celkového počtu pacientů v "živé kartotéce"	48	
z toho pozitivních	49	
na HBsAg z celk. počtu pacientů v "živé kartotéce"	50	
z toho pozitivních	51	

III. Péče o nemocné ¹⁾

	č. ř.	Věková skupina						Celkem	Nové zjištěná onemocnění ze sl. 23
		0 - 14		15 - 19		20 a více			
		muži	ženy	muži	ženy	muži	ženy		
a	b	17	18	19	20	21	22	23	24
Počet vyšetření celkem	52								X
Počet prvních vyšetření ve sledovaném roce	53								
z ř. 53	organické duševní poruchy (F00 - F09)	54							
	poruchy vyvolané alkoholem (F10)	55							
	poruchy vyvolané ostat.psy- choaktivními látkami(F11-F19)	56							
	schizofrenie(F20-F29)	57							
	afektivní poruchy (F30-F39)	58							
	neurotické poruchy (F40-F48, F50-F59)	59							
	poruchy osobnosti (F60-F63, F68-F69)	60							
	sexuální poruchy (F64-F66)	61							
	mentální retardace (F70-F79)	62							
	vývojové poruchy v dětství a adolescenci (F80-F98)	63							
neurčená duševní porucha(F99)	64								
Počet osob přijatých do ambulantní ochr. léčby ve sledovaném období celkem	65								X
z ř.65	protialkoholní	66							X
	protitoxikomanické	67							X
	sexuologické	68							X
Počet osob ošetřených na záchytných stanicích	69								X
Počet evidovaných po sebevražedném pokusu	70								X

¹⁾ V ř. 52 a 53 se při vyšetření dítěte zaznamenají i vyšetření rodičů a v případě zjištěné poruchy se vyšetření zahrnou i do řádku odpovídající diagnózy (tj.ř. 54 až 64).

Formulář 7-14: Roční výkaz o činnosti ZZ oboru psychiatrie – rok 1995

Ministerstvo zdravotnictví ČR

Schváleno ČSÚ pro MZ ČR
Č. Vn. 764/95 ze dne 20.10.1994
v rámci Programu statistických
zjišťování na rok 1995

Zpravodajská jednotka odesílá výkaz
přísluš. orgánu resortu zdravotnictví
podle metodických pokynů
ÚZIS ČR

Ochrana indiv. dat je zaručena
zákonem ČNR č. 278/92 Sb.
Údaje se zjišťují pro potřebu MZ ČR,
za ochranu individuálních dat ručí
ÚZIS ČR

Roční výkaz o činnosti ZZ

A(MZ)1-01

Rok:

Druh ZZ (obor): psychiatrie ¹⁾, ambulantní pracoviště AT

IČO	Zpravodajská jednotka (adresa):	
PCZ		
Oddělení, pracoviště, druh ZZ	13,14 92 476	

I. Zaměstnanci a zaměstnavatelé - stav k 31.12.

	psychiatri	sexuologové	ostatní lékaři	psychologové	SZP	
a	b	1	2	3	4	5
fyzické osoby (počet)	11					
přepočtené počty (úvazek)	12					

II. Činnost

	muži	ženy	věková skupina			ochranné léčby ze sl. 1 a 2
			0 - 14 let	15 - 19 let	20 let a více	
a	b	1	2	3	4	5
počet všech ošetření - vyšetření	21					
počet prvních ošetření ve sled.roce	22					

III. První ošetření ve sledovaném roce

Vybrané diagnózy	celkem	věková skupina			ženy ze sl. 1	nově zjištěná onemocnění ²⁾
		0 - 14 let	15 - 19 let	20 let a více		
a	b	1	2	3	4	5
organic. dušev. poruchy (F00-F09)	41					
poruchy vyvolané alkoholem (F10)	42					
poruchy vyvolané ostatními psychoaktivními látkami (F11-F19)	43					
schizofrenie (F20-F29)	44					
afektivní poruchy (F30-F39)	45					
neurotické poruchy (F40-F48, F50-F59)	46					
poruchy osobnosti (F60-F63, F68-F69)	47					
sexuální poruchy (F64-F66)	48					
mentální retardace (F70-F79)	49					
vývojové poruchy v dětství a adolescenci (F80-F98)	50					
neurčená duševní porucha (F99)	51					

IV. Sexuologie - vyšetření, výkony

	muži	nově zjištěná onemocnění ze sl. 1 ²⁾	ženy	nově zjištěná onemocnění ze sl. 3 ²⁾	laboratorní výkony	
a	b	1	2	3	4	5
neplodnost (N46,N97)	71					
sexuální dysfunkce (F52)	72					
sexuální deviace (F64-F66)	73					
vývojové poruchy mužských pohlavních orgánů (Q53-Q55)	74					
spermiogramy	75					

Razítko:	Výkaz sestavil:
Podpis vedoucího zpravodajské jednotky:	Telefon:

- ¹⁾ sexuologie, záchytné stanice, parciální hospitalizace, krizová intervence, dětská a dorostová psychiatrie, gerontopsychiatrie, psychiatrická rehabilitace
²⁾ nové případy (tj. poprvé v životě pacienta)

Příloha

I. Pacienti užívající psychoaktivní látky, registrovaní v ambulantním pracovišti AT

Psychoaktivní látka - pacienti "živé kartotéky"	věková skupina												celkem	injekční aplikace drog	intoxikace poruchy chování	somatické a psych. poškození	závislost
	0 - 14 let		15 - 19 let		20 - 29 let		30 - 39 let		40 let a více		muži	ženy					
	muži	ženy	muži	ženy	muži	ženy	muži	ženy	muži	ženy							
a	1	2	3	4	5	6	7	8	9	10	11	12	13	14	15	16	17
b																	
ALKOHOL																	
21																	
OPIÁTY a OPIOIDY - celkem																	
22																	
23																	
heroin z ř. 22																	
24																	
CANABINOIDY																	
25																	
SEDATIVA, HYPNOTIKA - celkem																	
26																	
barbituráty z ř. 25																	
27																	
benzodiazepiny z ř. 25																	
28																	
KOKAIN																	
29																	
STIMULANCIA - celkem																	
30																	
metamfetamin z ř. 29																	
31																	
HALUCINOGENY																	
32																	
PRCHAVÁ ROZPUSTIDLA																	
33																	
KOMBINACE DROG																	
34																	
JINÉ																	
35																	
DROGY - celkem																	
36																	
celkový počet pacientů v "živé kartotéce"																	
37																	
celkový počet pacientů v "klidové kartotéce"																	

II. HIV, HBSAG

Vyšetřeno ve sledovaném roce	na HIV z celkového počtu pacientů v "živé kartotéce"		ze sl. 1 pozitivních		na HBSAG z celkového počtu pacientů v "živé kartotéce"		ze sl. 3 pozitivních	
	a	b	1	2	3	4		
počet	81							

- ř. 22 = patří sem opium (vč. doma vyráběných přípravků z makovic a makoviny "kompot"), heroin, Morphin, ostatní opiáty (např. kodein - Alnagon, Korylan, dicodid - "braun", Dinakon) a syntetická narkotická analgetika (např. Dolzin, Valoron)
- ř. 24 = patří sem hašiš, marihuana při jakémkoliv použití
- ř. 25 = patří sem barbituráty, benzodiazepiny a ostatní anxiolytika, sedativa a hypnotika, tj. analgetika se sedativním účinkem, vč. léků na spaní a zneužívaná neuroleptika
- ř. 28 = vč. nových forem "crack"
- ř. 29 = patří sem amfetamin, metamfetamin (pervitin), ostatní amfetaminy (např. extasy) a ostatní stimulantia (tj. všechny budivé a stimulační látky, vč. kofeinu, efedrinu a léků obsahujících efedrin a kofein - pokud vedou ke zneužívání - dále např. Fenmetrazin, Dexfenmetrazin)
- ř. 31 = vč. Tripleniolyly, LSD a rostlinných přípravků vyvolávajících halucinogenní stavy
- ř. 32 = patří sem všechny těkavé látky sloužící k inhalování, tj. čistidla, lepidla, ředidla i benzínové náplně zapalovačů, atd.
- ř. 33 = patří sem výhradně jen ti pacienti, kteří užívají více návykových látek současně nebo následně a kde nejde stanovit preferenci některé užívané látky; lze-li stanovit preferenci užívané látky, užitje zásadně zařazení do řádků 21 až 32
- ř. 34 = patří sem např. projímadla, hormony, anabolika a pacienti registrovaní pro kouření tabáku v ambulantním zařízení AT
- ř. 35 = součtu ř. 22, 24, 25, 28, 29, 31, 32, 33, 34
- ř. 36 = součtu ř. 21 a 35
- součet sl. 11, 12 = součtu sl. 15, 16, 17
- sl. 15 = pacient abuzér, nezávislý, bez zdravotního poškození, obvyklé sociální komplikace
- sl. 16 = pacient abuzér, nezávislý, se zdravotním poškozením
- sl. 17 = pacient abuzér, závislý na psychoaktivní látce, s možností akutních intoxikací a zdravotního poškození

Formulář 7-15: Roční výkaz o činnosti ZZ oboru psychiatrie – rok 2008

Ministerstvo zdravotnictví
Schváleno ČSÚ pro Ministerstvo
zdravotnictví.
ČV 2006/08 ze dne 29.10.2007
v rámci Programu statistických
zjišťování na rok 2008.

Roční výkaz o činnosti ZZ

Druh ZZ (obor): *psychiatrie*¹⁾

Za rok 2008

A (MZ) 1-01

Vyplněný výkaz laskavě
předložte pracovníci státní
statistické služby resortu
zdravotnictví podle závazných
pokynů ÚZIS ČR

Ochrana důvěrnosti údajů je
zaručena zákonem č. 89/1995
Sb., o státní statistické službě, ve
znění pozdějších předpisů.
Údaje se zjišťují pro potřebu
Ministerstva zdravotnictví, které
odpovídá za jejich ochranu

IČO	Zpravodajská jednotka (adresa):
PČZ	
Oddělení, pracoviště, druh ZZ	

A013

I. Pracovníci ve zdravotnictví

	Č.ř.	Lékaři	ze sl. 1 psychiatrii	ZPBD	Psychologové		Ostatní odborní pracovníci
a	b	1	2	3	4	5	6
Fyzické osoby (počet k 31.12.)	11						
Přepočtené počty (úvazek k 31.12.)	12						
Smluvní pracovníci (úvazek k 31.12.)	13						
Průměrný roční přepočtený počet pracov. celkem (včetně smluvních)	14						

II. Činnost

	Č.ř.	Celkem	ze sl. 1 ženy	Věková skupina - ze sl.1			ze sl. 1 ochranné léčby
				0 - 14 let	15 - 19 let	20 let a více	
a	b	1	2	3	4	5	6
Počet ošetření - vyšetření	21						
Počet prvních ošetření ve sled. roce	22						

III. První ošetření ve sledovaném roce

Vybrané diagnózy	Č.ř.	Celkem	ze sl. 1 ženy	Věková skupina - ze sl.1			ze sl. 1 ²⁾ nově zjištěná onemocnění
				0 - 14 let	15 - 19 let	20 let a více	
a	b	1	2	3	4	5	6
organic. dušev. poruchy (F00-F09)	41						
poruchy vyvolané alkoholem (F10)	42						
poruchy vyvolané ostatními psychoaktivními látkami (F11-F19)	43						
schizofrenie (F20-F29)	44						
afektivní poruchy (F30-F39)	45						
neurotické poruchy (F40-F48, F50-F59)	46						
z ř. 46 sexuální dysfunkce (F52)	47						
poruchy osobnosti (F60-F63, F68-F69)	48						
z ř. 48 patologické hráčství (F63.0)	49						
sexuální poruchy/deviace (F64-F66)	50						
mentální retardace (F70-F79)	51						
vývojové poruchy v dětství a adolescenci (F80-F98)	52						
neurčená duševní porucha (F99)	53						
neplodnost (N46,N97)	54						
vývojové poruchy mužských pohlavních orgánů (Q53-Q55)	55						

IV. Laboratorní vyšetření a výkony

	Č.ř.	Celkem	ze sl. 1 pozitivních				
a	b	1	2	3	4	5	6
Počet vyšetření na HIV	71						
Počet vyšetření na HAV	72						
Počet vyšetření na HBsAg	73						
Počet vyšetření na HCV	74						
Spermiogramy	75						

¹⁾ ambulantní pracoviště AT, sexuologie, gerontopsychiatrie, zařízení parciální hospitalizace, zařízení krizové intervence, ambulantní pracoviště psychiatrické
léčebny a zařízení pro léčbu drogových závislostí

²⁾ nové případy (tj. poprvé v životě pacienta)

I. Pacienti „živé“ 3) a „klidové“ 4) kartotéky - podle užívané psychoaktivní látky

Příloha

Psychoaktivní látka - - pacienti „živé kartotéky“ a	Č.ř.	Věková skupina												Celkem	Injekční aplikace drog		Intoxikace, poruchy chování	Somatické a psych. poškození	Závislost
		0 - 14 let		15 - 19 let		20 - 39 let		40 - 64 let		65 let a více		muži	ženy		muži	ženy			
		muži	ženy	muži	ženy	muži	ženy	muži	ženy	muži	ženy								
ALKOHOL	121	1	2	3	4	5	6	7	8	9	10	11	12	13	14	15	16	17	
OPIÁTY a OPIOIDY - celkem	122																		
heroin z ř. 122	123																		
KANABINOIDY	124																		
SEDATIVA, HYPNOTIKA - celkem	125																		
barbituráty z ř. 125	126																		
benzodiazepiny z ř. 125	127																		
KOKAIN	128																		
STIMULANCIA - celkem	129																		
metamfetamin z ř. 129	130																		
HALUCINOGENY	131																		
PRCHAVÁ ROZPUSTIDLA	132																		
KOMBINACE DROG	133																		
TABÁK	134																		
JINÉ	135																		
DROGY - celkem	136																		
Celkový počet pacientů v „živé kartotéce“	137																		
Celkový počet pacientů v „klidové kartotéce“	138																		

Razítka:

Podpis vedoucího zpravodajské jednotky:

Výkaz sestavil:

Telefon:

E-mail:

Datum:

ř. 122 = patří sem opium (vč. doma vyráběných přípravků z makovic a makoviny „kompot“), heroin, Morphin, ostatní opiáty (např. kodein - Alagon, Korylan, dicodid - „braun“, Dnarkon) a syntetická narkotická analgetika (např. Dolin, Valoron)

ř. 124 = patří sem hasiš, marihuana při jakémkoliv použití

ř. 125 = patří sem barbituráty, benzodiazepiny a ostatní anxiolytika, sedativa a hypnotika, tj. analgetika se sedativním účinkem, vč. léků na spaní a zneužívaná neuroleptika

ř. 128 = vč. nových forem „crack“

ř. 129 = patří sem amfetamin, metamfetamin (pervitin), ostatní amfetaminy (např. extasy) a ostatní stimulancia (tj. všechny budivé a stimulační látky, vč. kofeinu, efedrinu a léků obsahujících efedrin a kofein - pokud vedou ke zneužívání - dále např. Fenmetrazin, Dexfenmetrazin)

ř. 131 = vč. Tripienoylu, LSD a rostlinných přípravků vyvolávajících halucinogenní stavy

ř. 132 = patří sem všechny těkavé látky sloužící k inhalování, tj. čisticí, lepidla, ředidla i benzínové naplně zapalovačů, atd.

ř. 133 = patří sem výhradně jen ti pacienti, kteří užívají více návykových látek současně nebo následně a kde nejde stanovit preferenci některé užívané látky; lze-li stanovit preferenci užívané látky, užíje zásadně zařazení do řádků 121 až 132

ř. 135 = patří sem např. prořmadla, hormony a anabolika

ř. 136 = součtu ř. 122, 124, 125, 128, 129, 131, 132, 133, 134, 135

ř. 137 = součtu ř. 121 a 136

součet sl. 11, 12 = součtu sl. 15, 16, 17

sl. 15 = pacient abuser, nezávislý, s intoxikací a sociálními komplikacemi

sl. 16 = pacient abuser, nezávislý, se zdravotním poškozením

sl. 17 = pacient abuser, závislý na psychoaktivní látce, s možností akutních intoxikací a zdravotního poškození

3) ř. 121 až 137

4) ř. 138

Formulář 7-16: Roční výkaz o činnosti ZZ – záchytná stanice – rok 1998

Ministerstvo zdravotnictví

Schváleno ČSÚ pro Ministerstvo zdravotnictví
Č. V. 170/98 ze dne 29.10.1997
v rámci Programu statistických zjišťování na rok 1998

Zpravodajská jednotka odešle výkaz přísluš. orgánu resortu zdravotnictví podle metodických pokynů ÚZIS ČR

Ochrana individuálních dat je zaručena zákonem č. 89/95 Sb. Údaje se zjišťují pro potřebu Ministerstva zdravotnictví, za ochrany individuálních dat ručí Ministerstvo zdravotnictví

Roční výkaz o činnosti 77

Rok: 1998

Druh ZZ (obor):

A(MZ)1-01

IČO	Zpravodajská jednotka (adresa):
PČZ	
Oddělení, pracoviště, druh ZZ	

I. Zaměstnanci a zaměstnavatelé - stav k 31.12.

	č.ř.	Lékaři	SZP	Jiní odb. VŠ	Ostatní pracovníci		
a	b	1	2	3	4	5	6
Fyzické osoby (počet)	11						
Přepočtené počty (úvazek)	12						

II. Činnost

	č.ř.	Celkem	ze sl. 1 v ordinaci		ze sl. 1 v laboratoři *		
			pro ústavní péči	pro ostatní	pro ústavní péči	pro ostatní	
a	b	1	2	3	4	5	6
Počet ošetření - vyšetření	21						
Počet výkonů	22						
Počet registrovaných pacientů	23						
Počet léčených pacientů	24						
Počet míst	25						

*) nebo na oddělení přístrojové a zobrazovací techniky

Razítko:	Výkaz sestavil:
	Telefon:
Podpis vedoucího zpravodajské jednotky:	Datum:

Formulář 7-17: Roční výkaz o činnosti ZZ – záchytná stanice – rok 2008

Ministerstvo zdravotnictví

Schváleno ČSÚ pro Ministerstvo zdravotnictví
Č. V. 206/08 ze dne 29.10.2007
v rámci Programu statistických zjišťování na rok 2008.

Vyplněný výkaz ležetvé předložit pracovníkům státní statistické služby resortu zdravotnictví podle závazných pokynů ÚZIS ČR

Ochrana důvěrnosti údajů je zaručena zákonem č. 89/1995 Sb., o státní statistické službě, ve znění pozdějších předpisů. Údaje se zjišťují pro potřebu Ministerstva zdravotnictví, které odpovídá za jejich ochranu

Roční výkaz o činnosti ZZ

Druh ZZ (obor): záchytná stanice

Za rok 2008

A (MZ) 1-01

IČO	Zpravodajská jednotka (adresa):
PČZ	
Oddělení, pracoviště, druh ZZ	

A476

I. Pracovníci ve zdravotnictví

	Č.ř.	Lékaři	ZPBD	ZPSZ, JOP		Ostatní odborní pracovníci	
a	b	1	2	3	4	5	6
Fyzické osoby (počet k 31.12.)	11						
Přepočtené počty (úvazek k 31.12.)	12						
Smluvní pracovníci (úvazek k 31.12.)	13						
Průměrný roční přepočtený počet pracov. celkem (včetně smluvních)	14						

II. Činnost

	Č.ř.	Celkem	ze sl. 1		ze sl. 1		
			muži	ženy	0 - 19 let	20 - 64 let	65 let a více
a	b	1	2	3	4	5	6
Počet ošetření - vyšetření	21						
Počet léčených pacientů	22						
Počet míst	23						

Razítko:	Výkaz sestavil:
	Telefon:
	E-mail:
Podpis vedoucího zpravodajské jednotky:	Datum:

Formulář 7-18: Statistický lístek psychiatrický – rok 1963

Statistický lístek psychiatrický

čís. ošetř.
rok přijetí

rozičko zařízení		Příjmení:		Jméno:	
1. rodné číslo	2. rodinný stav 1) svobodný-á 3) ženatý-vdaná 5) vdovec-vdova 7) rozvedený-á 9) druh-družka	3. bydliště obec okres		4. velikost obce kraj	
5. postavení v zaměstnání		6. zaměstnavatel	7. počet osob žijících ve spol. domácnosti celkem:		z toho: děti do 14 let dorost 15-17 let
8. datum přijetí/...../196...	9. odkud přijat		10. důvod přijetí	11. druh doporučení	
12. datum propuštění/...../196...	13. délka pobytu ve dnech	14. kolikátý pobyt psychiatrický 1) vůbec: 3) v běž. roce:	15. k opakovanému pobytu od posledního propuštění došlo do: 1) 2) 3) 4) 5) 6) 7) 9) 14 d. - 1 měs. - 3 měs. - 6 měs. - 1 r. - 3 r. - 5 r. - více let		
16. psychiatrické diagnózy	hlavní:		speciální		
	základní				
	přidružená: nebo pathol. anat. u pitvaných zemřelých:				
17. stav při propuštění: 1) vyšetřen-a 2) upraven-a (v remisi) 3) podstatně zlepšen-a 4) částečně zlepšen-a 5) nezlepšen-a 6) zemřel-a	18. způsob propuštění: 1) do původ. prostředí 3) do jiného psychiatrického léčkového zařízení 5) do jiného zdravot. léčkového zařízení 7) do zařízení sociální péče 9) jinam		19. druh léčby		

Formulář 7-19: Záznam hospitalizace se speciálním záznamem hospitalizace pro psychiatrii – rok 1981

Razítka zařízení

ZÁZNAM HOSPITALIZACE (vyhotovuje se povinně na každém oddělení, kde byl nemocný hospitalizován)		1 Oddělení:
		2 Pořadové číslo chorobopisu:
Vyplní příjmací ústřední ústava	3 Příjmení roz. Jméno Datum narození Stav Stát, přísl.	4 rodné číslo
	5 Číslo občanského průkazu (kým vydán)	
	6 Trvalé bydliště (včetně okresu)	Kraj, okres trv. bydliště
	7 Zaměstnavatel (u dětí rodičů) zaměstnaní: Číslo potvrzení prac. neschopnosti Vydal	Zaměstnaní nemocného
	8 Jméno, adresa, telefon nejbližších příbuzných	
Vyplní přijímající lékař	9 Přijetí doporučil s diagnózou dne:	1 neodkladné přijetí <input type="checkbox"/> 2 přijetí na objednávku (plánované) <input type="checkbox"/> 3 jiný druh přijetí <input type="checkbox"/>
	10 Nemocného přijal s diagnózou v hod. dne:	datum přijetí V tomto roce hospitalizován kdekoliv v nemocnici: 1 poprvé <input type="checkbox"/> 2 opakovaně <input type="checkbox"/>
Vyplní ošetřující lékař, kde byl nemocný hospitalizován	11 Základní onemocnění, pro které byl nemocný hospitalizován na tomto oddělení	statistická značka nemoci 1 pro tuto dg poprvé <input type="checkbox"/> 2 pro tuto dg opakovaně <input type="checkbox"/>
	12 Hlavní nemoc (porucha zdraví), která nejvíce ohrožuje zdraví nebo život nemocného	statistická značka nemoci <input type="checkbox"/>
	13 Další choroby, event. důležité údaje	druh provedené léčby: 1 medikamentózní <input type="checkbox"/> 2 operční <input type="checkbox"/> 3 resuscitace <input type="checkbox"/> 4 radioterapie <input type="checkbox"/> 5 transfúze <input type="checkbox"/> 6 infúze <input type="checkbox"/> 7 rehabilitace <input type="checkbox"/> 8 jiné <input type="checkbox"/> 9 žádná, jen vyšetření <input type="checkbox"/>
	14 Prvotní příčina smrti	statistická značka prvotní příčiny smrti <input type="checkbox"/>
	15 Hospitalizace na oddělení ukončena v hod. dne: Přeložen kam: Nemocný předán do další péče (komu):	datum ukončení hospitalizace 1 propuštěn domů <input type="checkbox"/> 2 propuštěn do zařízení soc. péče <input type="checkbox"/> 3 přeložen na jiné odd. téhož zařízení <input type="checkbox"/> 4 přeložen do jiného zdravot. zařízení <input type="checkbox"/> 5 předčasné ukončení hospitalizace <input type="checkbox"/> 6 zemřel – pitván <input type="checkbox"/> 7 zemřel – nepitván <input type="checkbox"/>
	16 Jmenovka a podpis ošetřujícího lékaře:	

SPECIÁLNÍ ZÁZNAM HOSPITALIZACE PRO PSYCHIATRII

1 Rodinný stav: 1 svobodný 2 ženatý, vdaná	3 ovdovělý 4 rozvedený 5 svobodný bydlící s družkou	6 ženatý bydlící s družkou 7 ovdovělý bydlící s družkou 8 rozvedený bydlící s družkou 9 nelze zjistit	<input type="checkbox"/>	
2 Počet spolubydlících osob: 1, 2, 3, 4, 5, 6 a více	7 – bydlí sám 8 – bydlí v zařízení hromad. ubytování	9 – nelze zjistit	<input type="checkbox"/>	
3 Dokončené školní vzdělání: 1 bez školního vzdělání 2 zvláštní škola 3 neúplné základní	4 základní 5 nižší odborné 6 střední odborné	7 střední všeobecné 8 vysokoškolské 9 nelze zjistit	<input type="checkbox"/>	
4 Současné zaměstnání: 1 dělník 2 provozní pracovník 3 inženýrsko-techničtí a jiní odborní pracovníci	4 pracovník ve správě a řízení 5 pracovník ve školství, výchově a kultuře 6 pracovník ve zdravotnictví a sociální péči	7 pracovníci ve vědě a výzkumu 8 ostatní duševní pracovníci 9 osoby bez výdělečné činnosti	<input type="checkbox"/>	
5 U osob bez výdělečné činnosti: 1 částečný invalidní důchod 2 plný invalidní důchod 3 jiný důchod	4 žena v domácnosti 5 učeň 6 studující	7 jiná osoba závislá na živiteli 8 jiné zdroje obživy 9 nelze zjistit	<input type="checkbox"/>	
6 Čekud přijat: 1 trvalé bydliště 2 přechodné bydliště	3 psychiatrické lůžkové zařízení 4 jiné zdravotnické lůžkové zařízení 5 lůžkové zařízení soc. péče	6 pracoviště nebo škola 7 odjinud	<input type="checkbox"/>	
7 Důvod přijetí: 1 psychiatrické vyšetření a léčba 2 výměr ONV pro alkoholismus 3 ochranná léčba protialkoholní	4 ochranná léčba protitoxikomanická 5 ochranná léčba sexuologická 6 jiná ochranná léčba	7 vyšetření pro posudkové účely 8 jiný důvod	<input type="checkbox"/>	
1 sebevražedný úmysl 2 sebevražedný pokus 3 slovní agrese	4 fyzická agrese 5 jiné sociálně obtížné chování 6 bez sociálně obtížného chování		<input type="checkbox"/> <input type="checkbox"/> <input type="checkbox"/>	
8 Pořadí nynějšího přijetí v psychiatrickém lůžkovém zařízení:	v životě nemoc. 1, 2, 3, 4, 5 a více ve sledovaném roce 1, 2, 3, 4, 5 a více	6 nelze zjistit	<input type="checkbox"/>	
9 Dřívější hospitalizace (poslední): 1 pacient byl hosp. v nynějším psych. zařízení 2 pacient byl hosp. v jiném psych. zařízení		3 pacient nebyl hosp. v psych. zařízení 4 nelze zjistit	<input type="checkbox"/>	
10 Doba od předchozího propuštění do nynějšího přijetí:	1 do 1 měsíce 2 2–3 měsíce	3 4–6 měsíců 4 7–12 měsíců	5 více než 1 rok 6 nelze zjistit	<input type="checkbox"/>
11 Poruchy osobnosti (typ slovy):			3 0 1 <input type="checkbox"/>	
12 Závislost na alkoholu, dg 303:	1 ano	2 ne	<input type="checkbox"/>	
13 Závislost na návykových látkách (slovy):			3 0 4 <input type="checkbox"/>	
14 Zneužívání návykových látek bez závislosti (slovy):			3 0 5 <input type="checkbox"/>	
15 Duševní zaostalost (stupeň slovy):			3 1 <input type="checkbox"/>	
16 Druh psychiatrické léčby:	1 neuroleptika nebo trankvilizátory 2 thymolaptika 1 elektrošoky 2 komatózní inzulin 1 psychoterapie individuální nebo skupinová	3 psychomimetika 4 jiná psychofarmaka 3 subkomatózní inzulin 2 léčba prací 3 jiná psychiatrická léčba	<input type="checkbox"/> <input type="checkbox"/> <input type="checkbox"/> <input type="checkbox"/> <input type="checkbox"/> <input type="checkbox"/> <input type="checkbox"/> <input type="checkbox"/> <input type="checkbox"/> <input type="checkbox"/>	
17 Způsob propuštění: 1 do místa bydliště (trvalého nebo přechodného) 2 z psych. odd. nemocnice do jiného odd. téže nemocnice 3 z psych. odd. nemocnice do psych. léčebny 4 z psych. léčebny do psych. odd. nemocnice	5 ostatní překlady mezi lůžk. psych. zařízeními 6 do jiného zdravotnického lůžkového zařízení 7 do lůžkového zařízení sociální péče 8 zemřel 9 jiný způsob (např. útek)		<input type="checkbox"/>	
18 Potřeba další psychiatrické péče po propuštění: 1 bez potřeby jakékoliv psych. péče 2 občasná ambulantní kontrola 3 pravidelná ambulantní kontrola (nutná)	4 sanatorium 5 nové přijetí v psych. lůžkovém zařízení 6 umístění v lůžkovém zařízení sociální péče		<input type="checkbox"/>	
Jmenovka a podpis lékaře pověřeného kontrolou záznamů hospitalizace:				

Záznam hospitalizace

List. č. Číslo chor.:

A <input type="text"/> Rodné číslo <input type="text"/>		IČO/PČZ <input type="text"/>
Příjmení, jméno:		Oddělení (nákl. stf.): <input type="text"/>
Rozený/á:		Pof. číslo pacienta: <input type="text"/>
Trvalé bydlíště:		Č. pojišť.: <input type="text"/>
PSC: <input type="text"/>		Pojišť./Typ pojištění: <input type="text"/>
Pechodné bydlíště: Číslo OP:		Přijetí doporučili: 0 – narození 1 – praktický lékař 2 – jiný oš. lékař 3 – lékař LSPP 4 – lékař RZP 5 – jiné zařízení 6 – jiné oddělení 7 – bez doporučení 8 – soc. pracovník 9 – hospit. pokračuje
Č. potvrzení PN: Vydal:		
Zaměstnavatel:		
Stav: 0 – nezjištěno 1 – svobodný/á 2 – ženatý, vdaná 3 – rozvedený/á 4 – ovdovělý/á 5 – druh, družka	Zaměstnání: 0 – nepracující, dítě 1 – ved. a řídící prac. 2 – ved. a odb. duš. prac. 3 – techn., zdrav. a ped. 4 – nižší admin. prac. 5 – prov. prac. ve službách 6 – kvalif. zem. a les. děln. 7 – řem. a kvalif. dělníci 8 – obsluha strojů a zař. 9 – pomoc. a nekvalif. prac.	
Jméno, adresa, telefon nejbližších příbuzných: Jména a adresa odesíl. (oš.) lékaře:		
B		
Přijímací (oš.) lékař:		Důvod přijetí: 1 – ochr. léčba 2 – soc. důvod 3 – diagnost. 4 – léčebný 5 – jiný
Datum přijetí: <input type="text"/> Hod., min.: <input type="text"/>		Přijetí: 1 – neodkladné 2 – plánované 3 – jiné
Doporučen k přijetí s dg:		Začatek příznaků: Datum: <input type="text"/> Hod., min.: <input type="text"/>
Diagnóza při přijetí:		
C		
Základní diagnóza: Další diagnózy:		Pro zákl. dg hosp. poopr. v životě: <input type="text"/> 0 – ne 1 – ano
Datum operace: <input type="text"/>		Datum operace: <input type="text"/> Hod., min.: <input type="text"/>
Hlavní oper. dg: Nemocniční nálezy: 0 – žádná 1 – raná 2 – gastrointest 3 – močová 4 – dýchací 5 – jiné		Druh operace: 0 – žádná 1 – neúčinná 2 – jiná Reoperace: 0 – ne 1 – ano
Pooperační komplikace: 0 – žádné 1 – dýchací 2 – oběhové 3 – rané 4 – břišní 5 – nemoci CNS		6 – hlavy s vnř. sekrecí 7 – nemoci moč. soustavy 8 – rozvrat vnř. prostř. 9 – jiné
Sociální faktory dělu pobytu: 1 – neovlivněly 2 – zkrátily 3 – prodloužily		
D		
Datum propuštění (úmrtí): <input type="text"/>		Ukončení hospitalizace: 0 – hospitalizace pokračuje 1 – pacient prop. domů 2 – prop. do zař. soc. péče 3 – přel. na jiné oddělení
Hodina, min. prop. (úmrtí): <input type="text"/>		4 – přeložen do LON 5 – přel. do jin. zdrav. zařízení 6 – přechodně ukončení hosp. 7 – zemřel – vyst. p. na pitvu 8 – zemřel – nevyst. p. na pitvu
Zákl. příčina smrti (1c):		
Bezpr. příčina smrti (1a):		
E		
Náhrady: 1 – občan SR 2 – cizinec 3 – úraz zaviněný fyz. osobou 4 – požití alkoh., omam. látky		5 – profes. poškoz. zdraví 6 – sociální důvod 7 – poruš. léč. rež. 8 – jiný důvod 9 – samoplátce
Potřeba další péče po propuštění: 0 – žádná 1 – dočasná ambulantní 2 – trvalá ambulantní		3 – ústavní léčba 4 – úst. soc. služba 5 – ošetřov. péče

Vystavil (datum, podpis): © Činák – Itsk, Stárbovská 21, 102 00 Praha 10, tel.: (02) 75 67 34 UZIS Praha

Formulář 7-21: Hlášení hospitalizace – rok 2008

VZOR listinné podoby
pro podávání informací
do Národního registru hospitalizovaných

Hlášení hospitalizace

Razítko zařízení

Identifikace zařízení
IČO/PČZ:
Oddělení:

Rodné číslo: <input type="text"/>	
Příslušnost k EU: <input type="checkbox"/> 1 – ČR <input type="checkbox"/> 2 – ostatní země EU <input type="checkbox"/> 3 – země mimo EU	
Obec bydliště: <input type="text"/>	Číslo obce: <input type="text"/>
Číslo obce s rozšířenou působností: <input type="text"/>	
Rodinný stav: 0 – nezišněno 1 – svobodný / á 2 – ženatý / vdaná 3 – rozvedený / á 4 – ovdovělý / á 5 – druh / družka	Zaměstnání: 0 – bez prac. poměru (nepracující, dítě) 1 – vedoucí a řídicí pracovník 2 – vědecký a odborný duševní pracovník 3 – technický, zdrav. a pedag. pracovník 4 – nižší administrativní pracovník 5 – provozní pracovník ve službách 6 – kvalifikovaný zemědělský a lesní dělník 7 – řemeslník a kvalifikovaný dělník 8 – obsluha strojů a zařízení 9 – pomocný a nequalifikovaný pracovník
Přijetí doporučit: 0 – narození v nemocnici 1 – praktický lékař 2 – jiný ošetřující lékař 3 – lékař LSPP 4 – lékař RZP 5 – jiné zařízení 6 – jiné oddělení téhož zařízení 7 – bez doporučení lékaře 8 – sociální pracovník 9 – hospitalizace pokračuje (začátek nového zúčt. období)	
Datum přijetí: <input type="text"/> <input type="text"/> <input type="text"/> den měsíc rok	Hod., min.: <input type="text"/> <input type="text"/>
Důvod přijetí: 1 – ochranná léčba 2 – sociální důvod 3 – diagnostický 4 – léčebný 5 – jiný (novorozenec, porod)	Přijetí: 1 – neodkladné 2 – plánované 3 – jiné
Začátek příznaků: Datum: <input type="text"/> <input type="text"/> <input type="text"/> den měsíc rok	Hod., min.: <input type="text"/> <input type="text"/>
Základní diagnóza: <input type="text"/> Vnější příčina úrazu: <input type="text"/> Další diagnózy: <input type="text"/>	
Pro zákl. dg hosp. poprvé v životě: 0 – ne <input type="checkbox"/> 1 – ano <input type="checkbox"/> 2 – nezišněno <input type="checkbox"/>	
Hlavní operační diagnóza: <input type="text"/>	Datum operace: <input type="text"/> <input type="text"/> <input type="text"/> den měsíc rok
Nemocniční náказа: 0 – žádná 1 – ranná 2 – gastrointest. 3 – močová 4 – dýchací 5 – jiná	Druh operace: <input type="checkbox"/> 0 – žádná 1 – neodkladná 2 – jiná (plánovaná) Reoperace: <input type="checkbox"/> 0 – ne 1 – ano, na stejném oddělení téhož zařízení 2 – ano, na jiném oddělení téhož zařízení 3 – ano, v jiném zařízení, než byla provedena původní operace
Pooperační komplikace: 0 – žádné 1 – dýchací 2 – oběhové 3 – ranné 4 – břišní 5 – nemoci CNS 6 – žlázy s vnitřní sekrecí 7 – nemoci močové soustavy 8 – rozvrát vnitřního prostředí 9 – jiné	Počet dnů na JIP: <input type="text"/>
Základní diagnóza za celý pobyt v nemocnici: <input type="text"/>	Hlavní operační výkon: <input type="text"/>
Skupina DRG: <input type="text"/>	MDC, DRG: <input type="text"/>
Počet dnů přerušeni hospitalizace: <input type="text"/>	Ukončení hospitalizace: 0 – hospitalizace pokračuje (konec zúčt. období) 1 – pacient propuštěn domů 2 – propuštěn do zařízení sociální péče 3 – přeložen na jiné lůžkové oddělení téhož zdravotnického zařízení 4 – přeložen do zařízení následné péče (např. LDN) 5 – přeložen do zdravotnického zařízení akutní lůžkové péče 6 – předčasné ukončení hospitalizace 7 – zemřel – pitván (bez ohledu na místo provedení) 8 – zemřel – nepitván
Datum propuštění (úmrť): <input type="text"/> <input type="text"/> <input type="text"/>	Potřeba další péče po propuštění: 0 – žádná 1 – dočasná ambulantní 2 – trvalá ambulantní
Hodina, min. propuštění (úmrť): <input type="text"/> <input type="text"/>	Základní příčina smrti (Ic): <input type="text"/>
Bezprostřední příčina smrti (Ia): <input type="text"/>	3 – ústavní léčba (bez lázeňské): 4 – ústavní sociální služba 5 – domácí ošetrovatelská péče 6 – lázeňská péče
Náhrady: 3 – úraz zaviněný fyzickou osobou 4 – požití alkoholu, omamné látky 5 – pracovní úraz 6 – sociální důvod 7 – porušení léčebného režimu 8 – x 9 – nemoc z povolání	1 – x 2 – x

Formulář 7-22: Hlášení substituční léčby závislosti na opiátech

**VZOR listinné podoby
pro předávání údajů
do Národního registru
uživatelů lékařsky indikovaných
substitučních látek**

**HLÁŠENÍ
substituční léčby
závislosti na opiátech**

Razítko zařízení

IČO/PČZ *)

Jméno, příp. jména:		Rodné číslo: <input type="text"/>
Příjmení:		
Místo trvalého pobytu:	Okres:	Číslo obce *) <input type="text"/>
Obec:	Číslo domu:	PSČ <input type="text"/>
Ulice:		
Státní příslušnost: <input type="checkbox"/>		
0 bez státní příslušnosti 1 občan 2 uprchlík 9 státní příslušnost neznáma, neuvedena		
Stát (slovně):		*) <input type="text"/>
Zdravotní pojišťovna: <input type="text"/>	Číslo pojištění: <input type="text"/>	
Název oddělení:		*) <input type="text"/>
Odbornost hlásícího lékaře (slovně nebo kódem):		*) <input type="text"/>
Datum prvního podání dávky:		<input type="text"/> rok měsíc den
Výsledek vyšetření HIV: 1 - pozitivní <input type="checkbox"/> 2 - negativní 3 - odmítá sdělit	Výsledek vyšetření VHB: 1 - pozitivní <input type="checkbox"/> 2 - negativní 3 - odmítá sdělit	Výsledek vyšetření VHC: 1 - pozitivní <input type="checkbox"/> 2 - negativní 3 - odmítá sdělit
Drogy, které pacient uvedl, že užíval (F11 - F19):		
.....		
.....		
.....		
Hlásící lékař předepsal: <input type="checkbox"/>		
1 - metadonová substance 2 - buprenorphin		
9 - jiná		
Souhlasím s poskytnutím ve formuláři uvedených údajů pro účely provozování informačního systému nakládajícího s informacemi o průběhu programu substituční a detoxikační léčby. ÚZIS ČR bude s těmito údaji nakládat v souladu se zákonem č. 101/2000 Sb., o ochraně osobních údajů.		
Datum:		Podpis pacienta:
Datum hlášení:		
Jméno hlásícího lékaře:		Podpis hlásícího lékaře:

*) kóduje pracoviště ÚZIS ČR

Seznam tabulek

Tabulka 1-1: Klasifikace poruch spojených s užíváním alkoholu a ostatních návykových látek podle MKN-7 až MKN-10 .	7
Tabulka 2-1: Počet ambulantních psychiatrických zařízení, která hlásila alespoň jednoho pacienta s problémy s návykovými látkami v „živé kartotéce“, podle kraje sídla	11
Tabulka 2-2: Počet ordinací podle počtu léčených uživatelů alkoholu v roce 2008.....	12
Tabulka 2-3: Počet ordinací podle počtu léčených uživatelů ostatních psychoaktivních látek v roce 2008.....	12
Tabulka 2-4: Počet vyšetření a počet pacientů v protialkoholních poradnách a ordinacích AT v letech 1963–1991.....	14
Tabulka 2-5: Počet ošetření a počet pacientů v ambulantních psychiatrických zařízeních v letech 1992–2008	17
Tabulka 2-6: Počet problémových uživatelů drog v „živé kartotéce“ v letech 1993–2008	27
Tabulka 2-7: Podíl injekčního užívání u problémových uživatelů drog v „živé kartotéce“ v letech 1997–2008.....	32
Tabulka 3-1: Vývoj počtu zachytných stanic a počtu ošetřených osob v letech 1963–2008	35
Tabulka 4-1: Síť a lůžkový fond psychiatrických lůžkových zařízení v letech 1958–2008.....	37
Tabulka 4-2: Počet oddělení, lůžek a hospitalizací pro základní diagnózu F10–F19 v psychiatrických léčebnách pro děti a dospělé podle kraje sídla zdravotnického zařízení v roce 2008	40
Tabulka 4-3 Počet oddělení, lůžek a hospitalizací pro základní diagnózu F10–F19 na psychiatrických odděleních nemocnic podle kraje sídla zdravotnického zařízení v roce 2008	42
Tabulka 4-4: Počet hospitalizací pro alkoholismus, alkoholické psychózy a jiné narkomanie a toxikomanie	43
Tabulka 4-5: Počet hospitalizací pro alkoholismus a alkoholové psychózy.....	44
Tabulka 4-6: Počet hospitalizací pro závislost pro alkoholu, zneužívání alkoholu bez závislosti a alkoholické a toxické psychózy	44
Tabulka 4-7: Počet hospitalizací pro poruchy duševní a poruchy chování způsobené užíváním alkoholu.....	45
Tabulka 4-8: Hospitalizace na psychiatrických odděleních a ostatních odděleních nemocnic v letech 1995–2008	53
Tabulka 4-9: Počet hospitalizací pro ostatní narkomanie a toxikomanie	56
Tabulka 4-10: Počet hospitalizací pro narkomanie a toxikomanie.....	56
Tabulka 4-11: Počet hospitalizací pro závislost na návykových látkách.....	57
Tabulka 4-12: Počet hospitalizací pro poruchy duševní a poruchy chování způsobené užíváním ostatních psychoaktivních látek.....	57
Tabulka 4-13: Počty hospitalizací pro poruchy způsobené užíváním kokainu (dg. F14) na psychiatrických odděleních nemocnic a v psychiatrických léčebnách v letech 1994–2008	72
Tabulka 4-14: Počty hospitalizací pro poruchy způsobené užíváním tabáku (dg. F17) na psychiatrických odděleních nemocnic a v psychiatrických léčebnách v letech 1994–2008	77
Tabulka 5-1: Síť zdravotnických zařízení poskytujících substituční léčbu podle jejich sídla v letech 2000–2009 (zvlášť vojenská nemocnice a Vězeňská služba ČR)	84
Tabulka 5-2: Síť registrovaných zdravotnických zařízení v elektronické aplikaci NRULISL podle druhu oddělení a jejich sídla letech 2007–2009	86
Tabulka 5-3: Počet léčených osob v letech 2000–2009 podle věkových skupin	88
Tabulka 5-4: Počet léčených osob v letech 2000–2009 podle kraje bydliště pacienta	88
Tabulka 5-5: Počet hlášených případů substituční léčby v letech 2000–2009 podle kraje bydliště pacienta	89
Tabulka 5-6: Počet hlášených případů substituční léčby v letech 2000–2009 podle věkových skupin	91
Tabulka 5-7: Počet hlášených případů substituční léčby v letech 2000–2009 podle použité substituční látky a podle kraje sídla zdravotnického zařízení v % (bez Vězeňské služby ČR a vojenské nemocnice)	93
Tabulka 5-8: Počet hlášených případů substituční léčby v letech 2000–2009 podle diagnózy	94
Tabulka 5-9: Počet ukončených případů substituční léčby v letech 2000–2009 podle důvodu ukončení a sídla zdravotnického zařízení (zvlášť Vězeňská služba ČR).....	95
Tabulka 5-10: Počet ukončených případů substituční léčby v letech 2000–2009 podle věkových skupin	96
Tabulka 5-11: Počet ukončených případů substituční léčby v letech 2000–2009 podle kraje bydliště	97

Seznam obrázků

Obrázek 2-1: Počet protialkoholních poraden v letech 1963–1983	10
Obrázek 2-2: Počet AT ordinací, respektive počet psychiatrických ordinací poskytujících péči uživatelům návykových látek v letech 1984–2008	10
Obrázek 2-3: Počet vyšetření v protialkoholních poradnách a ordinacích AT v letech 1963–1991	13
Obrázek 2-4: Počet evidovaných, respektive ošetřených pacientů v protialkoholních poradnách a ordinacích AT v letech 1963–1991	15
Obrázek 2-5: Podíl pacientů v protialkoholních poradnách a AT ordinacích v letech 1963–1991 (v %).....	16
Obrázek 2-6: Počet pacientů v ambulantních psychiatrických zařízeních v letech 1992–2008.....	18
Obrázek 2-7: Podíl pacientů ošetřených pro poruchy vyvolané alkoholem na celkovém počtu pacientů v ambulantních psychiatrických zařízeních v letech 1992–2008 (v %).....	19
Obrázek 2-8: Počet pacientů ošetřených pro poruchy vyvolané alkoholem v ambulantních psychiatrických zařízeních podle pohlaví v letech 1992–2008.....	19
Obrázek 2-9: Podíl pacientů ošetřených pro poruchy vyvolané ostatními návykovými látkami na celkovém počtu pacientů v ambulantních psychiatrických zařízeních v letech 1992–2008 (v %).....	20
Obrázek 2-10: Počet pacientů ošetřených pro poruchy vyvolané ostatními návykovými látkami v ambulantních psychiatrických zařízeních v letech 1992–2008	21
Obrázek 2-11: Podíl užívaných psychoaktivních látek u pacientů „živé kartotéky“ v letech 1993–2008	22
Obrázek 2-12: Počet pacientů „živé kartotéky“ užívajících alkohol v letech 1993–2008	23
Obrázek 2-13: Podíl jednotlivých věkových skupin u pacientů „živé kartotéky“ užívajících alkohol v letech 1995–2008 ..	23
Obrázek 2-14: Počet pacientů „živé kartotéky“ užívajících alkohol podle kraje sídla zdravotnického zařízení na 10 tisíc obyvatel v roce 2000–2008	24
Obrázek 2-15: Počet pacientů „živé kartotéky“ užívajících ostatní psychoaktivní látky v letech 1993–2008.....	25
Obrázek 2-16: Počet pacientů „živé kartotéky“ podle užívané návykové látky v letech 1993–2008.....	26
Obrázek 2-17: Počet pacientů – žen „živé kartotéky“ podle užívané návykové látky v letech 1993–2008	28
Obrázek 2-18: Počet pacientů – mužů „živé kartotéky“ podle užívané návykové látky v letech 1993–2008.....	29
Obrázek 2-19: Podíl jednotlivých věkových skupin u pacientů „živé kartotéky“ užívajících ostatní psychoaktivní látky v letech 1995–2008	30
Obrázek 2-20: Počet pacientů „živé kartotéky“ užívajících ostatní psychoaktivní látky podle kraje sídla zdravotnického zařízení na 10 tisíc obyvatel v roce 2000–2008	30
Obrázek 2-21: Podíl injekčních uživatelů návykových látek na celkovém počtu pacientů „živé kartotéky“ v letech 1997–2008 (v %).....	31
Obrázek 2-22: Podíl závislých uživatelů návykových látek na celkovém počtu pacientů „živé kartotéky“ v letech 1997–2008 (v %).....	33
Obrázek 3-1: Vývoj počtu lůžek a počtu ošetřených osob na záchytných stanicích v letech 1963–2008.....	34
Obrázek 3-2: Vývoj počtu ošetřených osob na záchytných stanicích podle pohlaví v letech 1963–2008	36
Obrázek 4-1: Vývoj počtu lůžek v psychiatrických léčebnách pro děti a dospělé a na psychiatrických odděleních nemocnic v letech 1958–2008.....	38
Obrázek 4-2: Podíl lůžek v psychiatrických léčebnách a na psychiatrických odděleních nemocnic v letech 1958–2008..	38
Obrázek 4-3: Počet hospitalizací pro základní diagnózu F10–F19 v psychiatrických léčebnách pro děti a dospělé podle kraje sídla zdravotnického zařízení za roky 1997–2008.....	40
Obrázek 4-4: Počet hospitalizací pro základní diagnózu F10–F19 na psychiatrických odděleních nemocnic podle kraje sídla zdravotnického zařízení za roky 1997–2008	42
Obrázek 4-5: Vývoj počtu hospitalizací pro poruchy způsobené užíváním alkoholu na psychiatrických odděleních nemocnic a v psychiatrických léčebnách v letech 1959–2008	46
Obrázek 4-6: Vývoj počtu hospitalizací v psychiatrických lůžkových zařízeních pro poruchy způsobené užíváním alkoholu podle pohlaví v letech 1963–2008.....	47
Obrázek 4-7: Podíl hospitalizací pro poruchy způsobené užíváním alkoholu na psychiatrických odděleních nemocnic a v psychiatrických léčebnách podle pohlaví v letech 1963–2008 (v %).....	48

Obrázek 4-8: Podíl hospitalizací pro poruchy způsobené užíváním alkoholu na psychiatrických odděleních nemocnic a v psychiatrických léčebnách v letech 1959–2008 (v %)	48
Obrázek 4-9: Podíl jednotlivých věkových skupin u hospitalizací pro poruchy způsobené užíváním alkoholu a drog v psychiatrických lůžkových zařízeních v letech 1963–1972	49
Obrázek 4-10: Podíl jednotlivých věkových skupin u hospitalizací pro poruchy způsobené užíváním alkoholu v psychiatrických lůžkových zařízeních v letech 1973–2008	50
Obrázek 4-11: Počet pacientů hospitalizovaných pro poruchy způsobené užíváním alkoholu v psychiatrických lůžkových zařízeních podle trvalého bydliště na 100 tisíc obyvatel v letech 1994–2008	50
Obrázek 4-12: Vývoj počtu hospitalizací pro alkoholismus a alkoholické psychózy (dg. 291.0–291.9 a 303.0–303.9) na psychiatrických odděleních nemocnic v letech 1973–1978	51
Obrázek 4-13: Vývoj počtu hospitalizací pro závislost na alkoholu a zneužívání alkoholu bez závislosti (dg. 303, 305.0; bez alkoholických a toxických psychóz) na psychiatrických odděleních nemocnic v letech 1979–1993	52
Obrázek 4-14: Vývoj počtu hospitalizací pro poruchy duševní a poruchy chování způsobené užíváním alkoholu (dg. F10) na psychiatrických odděleních nemocnic v letech 1994–2008	52
Obrázek 4-15: Vývoj počtu hospitalizací pro alkoholismus a alkoholické psychózy (dg. 291.0–291.9 a 303.0–303.9) v psychiatrických léčebnách v letech 1973–1978	54
Obrázek 4-16: Vývoj počtu hospitalizací pro závislost na alkoholu a zneužívání alkoholu bez závislosti (dg. 303, 305.0; bez alkoholických a toxických psychóz) v psychiatrických léčebnách v letech 1979–1993	54
Obrázek 4-17: Vývoj počtu hospitalizací pro poruchy duševní a poruchy chování způsobené užíváním alkoholu (dg. F10) v psychiatrických léčebnách v letech 1994–2008	55
Obrázek 4-18: Vývoj počtu hospitalizací pro poruchy způsobené užíváním ostatních psychoaktivních látek na psychiatrických odděleních nemocnic a v psychiatrických léčebnách v letech 1973–2008	58
Obrázek 4-19: Vývoj počtu hospitalizací v psychiatrických lůžkových zařízeních pro poruchy vyvolané ostatními návykovými látkami (dg. F11–F19) podle pohlaví v letech 1973–2008	59
Obrázek 4-20: Podíl hospitalizací pro poruchy způsobené užíváním ostatních návykových látek na psychiatrických odděleních nemocnic a v psychiatrických léčebnách v letech 1973–2008	59
Obrázek 4-21: Podíl jednotlivých věkových skupin u hospitalizací pro poruchy způsobené užíváním ostatních návykových látek v psychiatrických lůžkových zařízeních v letech 1973–2008	60
Obrázek 4-22: Počet pacientů hospitalizovaných pro poruchy způsobené užíváním ostatních návykových látek v psychiatrických lůžkových zařízeních podle trvalého bydliště na 100 tisíc obyvatel v letech 1994–2008	61
Obrázek 4-23: Vývoj počtu hospitalizací pro narkomanie a toxikomanie (dg. 304.0–304.9) na psychiatrických odděleních nemocnic v letech 1973–1978	62
Obrázek 4-24: Vývoj počtu hospitalizací pro závislost na návykových látkách (dg. 304.0–305.9) na psychiatrických odděleních nemocnic v letech 1979–1993	62
Obrázek 4-25: Vývoj počtu hospitalizací pro poruchy duševní a poruchy chování způsobené užíváním ostatních psychoaktivních látek (dg. F11–F19) na psychiatrických odděleních nemocnic v letech 1994–2008	63
Obrázek 4-26: Vývoj počtu hospitalizací pro narkomanie a toxikomanie v psychiatrických léčebnách v letech 1973–1978	64
Obrázek 4-27: Vývoj počtu hospitalizací pro závislost na návykových látkách (dg. 304.0–305.9) v psychiatrických léčebnách v letech 1979–1993	64
Obrázek 4-28: Vývoj počtu hospitalizací pro poruchy způsobené užíváním ostatních návykových látek (dg. F11–F19) v psychiatrických léčebnách v letech 1994–2008	65
Obrázek 4-29: Vývoj počtu hospitalizací pro poruchy způsobené užíváním opiátů a opioidů (dg. F11) na psychiatrických odděleních nemocnic a v psychiatrických léčebnách v letech 1994–2008	66
Obrázek 4-30: Podíl hospitalizací pro poruchy způsobené užíváním opiátů a opioidů (dg. F11) na psychiatrických odděleních nemocnic a v psychiatrických léčebnách v letech 1994–2008	66
Obrázek 4-31: Podíl jednotlivých věkových skupin u pacientů hospitalizovaných pro poruchy způsobené užíváním opiátů a opioidů (dg. F11) v psychiatrických lůžkových zařízeních v letech 1994–2008	67
Obrázek 4-32: Vývoj počtu hospitalizací pro poruchy způsobené užíváním kanabinoidů (dg. F12) na psychiatrických odděleních nemocnic a v psychiatrických léčebnách v letech 1994–2008	68
Obrázek 4-33: Podíl hospitalizací pro poruchy způsobené užíváním kanabinoidů (dg. F12) na psychiatrických odděleních nemocnic a v psychiatrických léčebnách v letech 1994–2008	68
Obrázek 4-34: Podíl jednotlivých věkových skupin u pacientů hospitalizovaných pro poruchy způsobené užíváním kanabinoidů (dg. F12) v psychiatrických lůžkových zařízeních v letech 1994–2008	69

Obrázek 4-35: Vývoj počtu hospitalizací pro poruchy způsobené užíváním sedativ a hypnotik (dg. F13) na psychiatrických odděleních nemocnic a v psychiatrických léčebnách v letech 1994–2008.....	70
Obrázek 4-36: Podíl hospitalizací pro poruchy způsobené užíváním sedativ a hypnotik (dg. F13) na psychiatrických odděleních nemocnic a v psychiatrických léčebnách v letech 1994–2008.....	70
Obrázek 4-37: Podíl jednotlivých věkových skupin u pacientů hospitalizovaných pro poruchy způsobené užíváním sedativ a hypnotik (dg. F13) v psychiatrických lůžkových zařízeních v letech 1994–2008.....	71
Obrázek 4-38: Věková struktura pacientů hospitalizovaných pro poruchy způsobené užíváním kokainu (dg. F14) v psychiatrických lůžkových zařízeních v letech 1994–2008.....	72
Obrázek 4-39: Vývoj počtu hospitalizací pro poruchy způsobené užíváním ostatních stimulantů (dg. F15) na psychiatrických odděleních nemocnic a v psychiatrických léčebnách v letech 1994–2008.....	73
Obrázek 4-40: Podíl hospitalizací pro poruchy způsobené užíváním ostatních stimulantů (dg. F15) na psychiatrických odděleních nemocnic a v psychiatrických léčebnách v letech 1994–2008.....	74
Obrázek 4-41: Podíl jednotlivých věkových skupin u pacientů hospitalizovaných pro poruchy způsobené užíváním ostatních stimulantů (dg. F15) v psychiatrických lůžkových zařízeních v letech 1994–2008.....	74
Obrázek 4-42: Vývoj počtu hospitalizací pro poruchy způsobené užíváním halucinogenů (dg. F16) na psychiatrických odděleních nemocnic a v psychiatrických léčebnách v letech 1994–2008.....	75
Obrázek 4-43: Podíl hospitalizací pro poruchy způsobené užíváním halucinogenů (dg. F16) na psychiatrických odděleních nemocnic a v psychiatrických léčebnách v letech 1994–2008.....	76
Obrázek 4-44: Věková struktura pacientů hospitalizovaných pro poruchy způsobené užíváním halucinogenů (dg. F16) v psychiatrických lůžkových zařízeních v letech 1994–2008.....	76
Obrázek 4-45: Věková struktura pacientů hospitalizovaných pro poruchy způsobené užíváním tabáku (dg. F17) v psychiatrických lůžkových zařízeních v letech 1994–2008.....	77
Obrázek 4-46: Vývoj počtu hospitalizací pro poruchy způsobené užíváním těkavých látek (dg. F18) na psychiatrických odděleních nemocnic a v psychiatrických léčebnách v letech 1994–2008.....	78
Obrázek 4-47: Podíl hospitalizací pro poruchy způsobené užíváním těkavých látek (dg. F18) na psychiatrických odděleních nemocnic a v psychiatrických léčebnách v letech 1994–2008.....	79
Obrázek 4-48: Podíl jednotlivých věkových skupin u pacientů hospitalizovaných pro poruchy způsobené užíváním těkavých látek (dg. F18) v psychiatrických lůžkových zařízeních v letech 1994–2008.....	79
Obrázek 4-49: Vývoj počtu hospitalizací pro poruchy způsobené užíváním více drog a jiných psychoaktivních látek (dg. F19) na psychiatrických odděleních nemocnic a v psychiatrických léčebnách v letech 1994–2008.....	81
Obrázek 4-50: Podíl hospitalizací pro poruchy způsobené užíváním více drog a jiných psychoaktivních látek (dg. F19) na psychiatrických odděleních nemocnic a v psychiatrických léčebnách v letech 1994–2008.....	81
Obrázek 4-51: Podíl jednotlivých věkových skupin u pacientů hospitalizovaných pro poruchy způsobené užíváním více drog a jiných psychoaktivních látek (dg. F19) v psychiatrických lůžkových zařízeních v letech 1994–2008.....	82
Obrázek 5-1: Počet léčených osob v letech 2000–2009 podle pohlaví.....	87
Obrázek 5-2: Počet hlášených případů substituční léčby v letech 2000–2009 podle kraje bydliště pacienta.....	90
Obrázek 5-3: Počet hlášených případů substituční léčby v letech 2000–2009 podle sídla zdravotnického zařízení (zvlášť Vězeňská služba ČR).....	90
Obrázek 5-4: Podíl jednotlivých diagnóz u nahlášených případů substituční léčby v letech 2000–2009.....	94
Obrázek 5-5: Struktura důvodů ukončení substituční léčby v letech 2000–2009.....	95

Seznam map

Mapa 4-1: Psychiatrické léčebny pro děti a dospělé v roce 2008.....	39
Mapa 4-2: Psychiatrická oddělení nemocnic v roce 2008.....	41
Mapa 5-1: Síť registrovaných zdravotnických zařízení v elektronické aplikaci NRULISL v roce 2009.....	84

Seznam příloh

Příloha 6-1: Počet pacientů „živé kartotéky“ v ambulantních psychiatrických zařízeních v letech 1993–2008 podle pohlaví a užívané psychoaktivní látky.....	98
Příloha 6-2: Počet pacientů „živé kartotéky“ v ambulantních psychiatrických zařízeních v letech 1998–2008 podle kraje sídla zařízení a jednotlivých psychoaktivních látek	101
Příloha 6-3: Počet injekčních uživatelů „živé kartotéky“ v ambulantních psychiatrických zařízeních v letech 1997–2008 podle pohlaví a užívané psychoaktivní látky	112
Příloha 6-4: Počet závislých uživatelů „živé kartotéky“ v ambulantních psychiatrických zařízeních v letech 1997–2008 podle užívané psychoaktivní látky.....	114
Příloha 6-5: Počet pacientů „živé kartotéky“ v ambulantních psychiatrických zařízeních podle věkových skupin, pohlaví a jednotlivých psychoaktivních látek v letech 1995–2008	115
Příloha 6-6: Vývoj sítě a lůžkového fondu psychiatrických lůžkových zařízení.....	123
Příloha 6-7: Vývoj počtu pacientů léčených pro poruchy způsobené užíváním alkoholu v psychiatrických lůžkových zařízeních podle pohlaví v letech 1963–2008	124
Příloha 6-8: Vývoj počtu pacientů léčených pro poruchy způsobené užíváním ostatních psychoaktivních látek v psychiatrických lůžkových zařízeních podle pohlaví v letech 1973–2008	125
Příloha 6-9: Vývoj počtu pacientů léčených v psychiatrických lůžkových zařízeních podle pohlaví a jednotlivých psychoaktivních látek v letech 1994–2008	126
Příloha 6-10: Vývoj počtu pacientů léčených pro poruchy způsobené užíváním psychoaktivních látek (alkohol a drogy) v psychiatrických lůžkových zařízeních podle pohlaví a věkových skupin v letech 1963–1972	132
Příloha 6-11: Vývoj počtu pacientů léčených pro poruchy způsobené užíváním alkoholu v psychiatrických lůžkových zařízeních podle pohlaví a věkových skupin v letech 1973–2008	134
Příloha 6-12: Vývoj počtu pacientů léčených pro poruchy způsobené užíváním ostatních psychoaktivních látek v psychiatrických lůžkových zařízeních podle pohlaví a věkových skupin v letech 1973–2008	137
Příloha 6-13: Vývoj počtu pacientů léčených pro poruchy způsobené užíváním ostatních psychoaktivních látek v psychiatrických lůžkových zařízeních podle pohlaví, věkových skupin a jednotlivých psychoaktivních látek v letech 1994–2008	140
Příloha 6-14: Vývoj počtu pacientů léčených v psychiatrických lůžkových zařízeních podle kraje trvalého bydliště a jednotlivých psychoaktivních látek v letech 1994–2008	158
Příloha 6-15: Vývoj sítě, počtu lůžek a počtu pacientů léčených v psychiatrických lůžkových zařízeních podle kraje sídla zdravotnického zařízení a psychoaktivních látek v letech 1997–2008	166
Příloha 6-16: Vývoj léčených osob, nahlášených a ukončených případů léčby podle pohlaví a věkových skupin v Registru substituční léčby (NRULISL) v letech 2000–2009	178
Příloha 6-17: Vývoj léčených osob, nahlášených a ukončených případů léčby podle pohlaví a kraje bydliště v Registru substituční léčby (NRULISL) v letech 2000–2009	182
Příloha 6-18: Vývoj léčených osob, nahlášených a ukončených případů léčby podle pohlaví a kraje sídla zdravotnického zařízení v Registru substituční léčby (NRULISL) v letech 2000–2009	187

Seznam vzorů formulářů

Formulář 7-1: Výkaz o činnosti psychiatrického oddělení nemocnice – psychiatrické léčebny – rok 1962	192
Formulář 7-2: Výkaz o činnosti psychiatrického oddělení nemocnice – psychiatrické léčebny – rok 1963	195
Formulář 7-3: Výkaz o činnosti psychiatrického oddělení nemocnice – psychiatrické léčebny – rok 1965	197
Formulář 7-4: Pololetní výkaz o činnosti psychiatrického oddělení nemocnice – psychiatrické léčebny – rok 1982	199
Formulář 7-5: Pololetní výkaz o lůžkovém fondu zdravotnického zařízení a jeho využití – rok 2008	201
Formulář 7-6: Výkaz o činnosti psychiatrických oddělení poliklinik – rok 1963.....	204
Formulář 7-7: Výkaz o činnosti psychiatrických oddělení poliklinik – rok 1964.....	206
Formulář 7-8: Pololetní výkaz o činnosti psychiatrických oddělení poliklinik – rok 1981	208
Formulář 7-9: Roční výkaz o činnosti psychiatrických oddělení poliklinik – rok 1984	210
Formulář 7-10: Roční výkaz o činnosti psychiatrických oddělení poliklinik – rok 1986.....	212
Formulář 7-11: Roční výkaz o činnosti psychiatrických oddělení poliklinik – rok 1992.....	214
Formulář 7-12: Roční výkaz ambulantní péče v oboru psychiatrickém – rok 1993	216
Formulář 7-13: Roční výkaz ambulantní péče v oboru psychiatrickém – rok 1994	219
Formulář 7-14: Roční výkaz o činnosti ZZ oboru psychiatrie – rok 1995.....	223
Formulář 7-15: Roční výkaz o činnosti ZZ oboru psychiatrie – rok 2008.....	225
Formulář 7-16: Roční výkaz o činnosti ZZ – záchytná stanice – rok 1998	227
Formulář 7-17: Roční výkaz o činnosti ZZ – záchytná stanice – rok 2008	227
Formulář 7-18: Statistický lístek psychiatrický – rok 1963.....	228
Formulář 7-19: Záznam hospitalizace se speciálním záznamem hospitalizace pro psychiatrii – rok 1981	229
Formulář 7-20: Záznam hospitalizace – rok 1994	231
Formulář 7-21: Hlášení hospitalizace – rok 2008	233
Formulář 7-22: Hlášení substituční léčby závislosti na opiátech	234
Formulář 7-23: Hlášení o ukončení a změně substituční léčby závislosti na opiátech	235

Použité zkratky

AT	alkohol, toxikomanie (označení zdravotnických zařízení zabývajících se léčbou závislostí)
ČR	Česká republika
dg.	diagnóza
MKN	Mezinárodní klasifikace nemocí
MKN-7	7. revize Mezinárodní klasifikace nemocí
MKN-8	8. revize Mezinárodní klasifikace nemocí
MKN-9	9. revize Mezinárodní klasifikace nemocí
MKN-10	10. revize Mezinárodní klasifikace nemocí
NRULISL	Národní registr uživatelů lékařsky indikovaných substitučních látek (Registr substituční léčby)
OLP	ochranná léčba protitoxikomanická
OPL	omamná a psychotropní látka (právní výraz)
PL	psychiatrická léčebna
PON	psychiatrické oddělení nemocnice
RZZ	Registr zdravotnických zařízení
ÚZIS ČR	Ústav zdravotnických informací a statistiky ČR
ZZ	zdravotnické zařízení

Zkratky krajů:	PHA – Hl. m. Praha	LIB – Liberecký kraj
	STC – Středočeský kraj	PAR – Pardubický kraj
	JHC – Jihočeský kraj	VYS – kraj Vysočina
	PLZ – Plzeňský kraj	JHM – Jihomoravský kraj
	KAR – Karlovarský kraj	OLO – Olomoucký kraj
	UST – Ústecký kraj	ZLI – Zlínský kraj
	HRA – Královéhradecký kraj	MSK – Moravskoslezský kraj

Přehled použitých diagnóz MKN-10

F10	– poruchy duševní a poruchy chování způsobené užíváním alkoholu
F11	– poruchy duševní a poruchy chování způsobené užíváním opiátů a opioidů
F12	– poruchy duševní a poruchy chování způsobené užíváním kanabinoidů
F13	– poruchy duševní a poruchy chování způsobené užíváním sedativ a hypnotik
F14	– poruchy duševní a poruchy chování způsobené užíváním kokainu
F15	– poruchy duševní a poruchy chování způsobené užíváním ostatních stimulancí
F16	– poruchy duševní a poruchy chování způsobené užíváním halucinogenů
F17	– poruchy duševní a poruchy chování způsobené užíváním tabáku
F18	– poruchy duševní a poruchy chování způsobené užíváním těkavých látek
F19	– poruchy duševní a poruchy chování způsobené užíváním více drog a jiných psychoaktivních látek

Značky v tabulkách

Ležatá čárka (-)	v číselném poli značí, že se jev nevyskytoval
Tečka (.)	v číselném poli značí, že údaje není k dispozici nebo je nespolehlivý
Nula (0; 0,0)	znamená, že se jev vyskytl, ale hodnota vypočteného ukazatele je menší než polovina jednotky použité v tabulce

Odkazy na další zdroje mimo zdroje prezentovaných dat

Kalina, K. (2007) Developing the System of Drug Services in the Czech Republic. *Journal of Drug Issues* 37 (1), 181–204.

Kalina, K., Douda, I., Klímová, H., Krombholz, J., Popov, P., Růžička, J., Vodňanská, J. (2008) Spravedlivý jako palma kvést bude. *Jaroslav Skála – zakladatel české adiktologie. Zaostřeno na drogy* 6 (1), 1–12.

Mravčík, V., Chomynová, P., Orlíková, B., Pešek, R., Škařupová, K., Škrdlantová, E., Miovska, L., Gajdošíková, H., Vopravil, J. (2008) Výroční zpráva o stavu ve věcech drog v České republice v roce 2007. Praha: Úřad vlády ČR//Národní monitorovací středisko pro drogy a drogové závislosti. ISBN 978-80-870241-46-8.

Mravčík, V., Pešek, R., Škařupová, K., Orlíková, B., Škrdlantová, E., Šťastná, L., Kiššová, L., Běláčková, V., Gajdošíková, H., Vopravil, J. (2009). Výroční zpráva o stavu ve věcech drog v České republice v roce. Praha: Úřad vlády České republiky. ISBN 978-80-87041-99-4.

Mravčík, V., Zábranský, T., Korčíšová, B., Lejčková, P., Škrdlantová, E., Šťastná, L., Macek, V., Petroš, O., Gajdošíková, H., Miovský, M., Kalina, K., Vopravil, J. (2003) Výroční zpráva o stavu ve věcech drog v České republice v roce 2002. Praha: Úřad vlády České republiky. ISBN 80-86734-06-4.

Národní monitorovací středisko pro drogy a drogové závislosti (2009). Sonda do AT péče v oboru adiktologie. Nepublikováno.

Skála, J. (2003) Historie léčby závislosti v České republice. In: Kalina K. et al., (eds.) *Drogy a drogové závislosti – mezioborový přístup 2*. Praha: Úřad vlády ČR; str. 91–96

Zábranský, T., Csémy, L., Gajdošíková, H., Korčíšová, B., Kuda, A., Miovský, M., Mravčík, V., Petroš, O., Radimecký, J., Vopravil, J. (2002) Výroční zpráva o stavu a vývoji ve věcech drog v České republice za rok 2001. Praha: Úřad vlády ČR. ISBN 80-238-9912-0.

Blanka Nechanská, Viktor Mravčík, Lenka Šťastná, Jana Brožová

Uživatelé alkoholu a jiných drog ve zdravotnické statistice od roku 1959

© Úřad vlády České republiky a Ústav zdravotnických informací a statistiky ČR, 2011

© Vydal/ Úřad vlády České republiky, 2011

1. vydání v jazyce českém

Redakčně uzavřeno 28. února 2011

Design obálky Missing-Element

Sazba obálky Vladimír Vašek

ISBN 978-80-7440-048-3

■ Publikace mapuje vývoj zdravotnické péče o uživatele alkoholu a jiných návykových látek v České republice za období padesáti let a díky zpracování a analýze velkého množství informací nabízí ucelený pohled na vývoj situace v této oblasti zdravotnické statistiky. Můžeme sledovat její kvantitativní a kvalitativní změny a nahlédnout tak na vývoj trendů provázejících užívání alkoholu a jiných drog např. co do druhu psychiatrické péče, změn v počtu osob závislých na jednotlivých typech návykových látek, zastoupení věkových skupin a pohlaví, to vše v kontextu historických změn v klasifikaci nemocí a společenskopolitického vývoje.

V neposlední řadě publikace seznamuje s moderní evidencí substituční léčby v ČR. Autoři publikace se snaží předcházet zavádějícímu výkladu a hodnocení statistických dat a pomáhají čtenáři získat informovaný a racionální pohled na vývoj v dané oblasti. Tato historická inventura poskytuje základ pro další analýzu dat o péči o uživatele alkoholu a jiných návykových látek ve zdravotnické statistice v ČR v budoucnu.

■ Publikaci čtenářům předkládají Ústav zdravotnických informací a statistiky ČR spolu s Národním monitorovacím střediskem pro drogy a drogové závislosti, které je pracovištěm Úřadu vlády České republiky. Plné znění této publikace, dříve vydané publikace a informace o připravovaných publikacích Národního monitorovacího střediska pro drogy a drogové závislosti najdete na webové stránce www.drogy-info.cz v sekci Publikace. Publikace Ústavu zdravotnických informací a statistiky jsou dostupné na www.uzis.cz.

■ Distribuci zajišťuje vydavatel.

ISBN 978-80-7440-048-3



neprodejné